



UNIVERSIDADE
FEDERAL DO CEARÁ

ANUÁRIO
ESTATÍSTICO

2009

BASE 2008



Órgão responsável pela elaboração do Anuário Estatístico

Pró-Reitoria de Planejamento

Pró-Reitor: Prof. Ernesto da Silva Pitombeira

e-mail: prplufc@ufc.br

Coleta, sistematização e consolidação do Anuário Estatístico executadas pela Coordenadoria de Planejamento e Gestão Estratégica da Pró-Reitoria de Planejamento

Coordenador: Prof. Almir Bittencourt da Silva

e-mail: almir_eco@ufc.br

Telefone: (85) 3366-7346 Fax: (85) 3366-7343

Equipe Técnica

Coordenador: Raimundo Rabelo Melo

Carlos Américo Barreira Pinto

Eduardo Marques Costa

Fábio Luiz Benício Maia Nogueira

Raimundo Olavo de Oliveira Filho

Estagiários:

Adson Bezerra Secundino

Islane Vidal Fonteles

Jéssica Elaine dos Santos Aguiar

Marcelo Rodrigues Sabóia

Raquel Pompeu Menezes

UNIVERSIDADE FEDERAL DO CEARÁ

Administração Superior

Reitor

Prof. Jesualdo Pereira Farias

Vice-Reitor

Prof. Henry de Holanda Campos

Pró-Reitor de Graduação

Prof. Custódio Luís Silva de Almeida

Pró-Reitor de Pesquisa e Pós-Graduação

Prof. Gil de Aquino Farias

Pró-Reitor de Extensão

Prof. Antônio Salvador da Rocha

Pró-Reitora de Assuntos Estudantis

Profa. Maria Clarisse Ferreira Gomes

Pró-Reitor de Planejamento

Prof. Ernesto da Silva Pitombeira

Pró-Reitor de Administração

Prof. Luís Carlos Uchoa Saunders

Secretário de Desenvolvimento Institucional

Prof. Ciro Nogueira Filho

Chefe de Gabinete

Prof. Luiz Antônio Maciel de Paula

Administração Acadêmica

Centro de Ciências

Diretor: Prof. José Tadeu Abreu de Oliveira

Vice-Diretora: Profa. Simone da Silveira Sá Borges

Centro de Ciências Agrárias

Diretor: Prof. Sebastião Medeiros Filho

Vice-Diretor: Prof. Alexandre Holanda Sampaio

Centro de Humanidades

Diretora: Profa. Maria de Fátima Oliveira Costa
Vice-Diretora: Profa. Maria Aparecida de Paiva Montenegro

Centro de Tecnologia

Diretor: Prof. José de Paula Barros Neto
Vice-Diretor: Prof. Célio Loureiro Cavalcante Júnior

Faculdade de Direito

Diretor: Prof. Álvaro Melo Filho
Vice-Diretor: Prof. Márcio Augusto Vasconcelos Diniz

Faculdade de Economia, Administração, Atuária, Contabilidade e Secretariado Executivo

Diretora: Profa. Maria Náíula Monteiro Pessoa
Vice-Diretor: Prof. Augusto César de Aquino

Faculdade de Educação

Diretor: Prof. Luís Távora Furtado Ribeiro
Vice-Diretora: Profa. Maria Isabel Filgueiras Lima Ciasca

Faculdade de Farmácia, Odontologia e Enfermagem

Diretora: Profa. Neiva Francenely Cunha Vieira
Vice-Diretora: Profa. Maria Goretti Rodrigues de Queiroz

Faculdade de Medicina

Diretor: Prof. José Luciano Bezerra Moreira
Vice-Diretora: Profa. Sílvia Bonfim Hipólito

Campus do Cariri

Diretor: Prof. Ricardo Luiz Lange Ness
Vice-Diretora: Profa. Vilma Maria Sudério

Campus de Sobral

Diretor: Prof. Sérgio Armando de Sá e Benevides
Vice-Diretor: Prof. João Guilherme Nogueira Matias

Campus de Quixadá

Diretor: Prof. Ciro Nogueira Filho
Vice-Diretor: Prof. Wagner Bandeira Andriola

Instituto de Ciências do Mar – LABOMAR

Diretor: Manuel Antônio de Andrade Furtado Neto
Vice-Diretor: Prof. Luis Parente Maia

Instituto de Cultura e Arte – ICA

Diretor: Prof. Custódio Luís Silva de Almeida
Vice-Diretor: Prof. Elvis de Azevedo Matos

APRESENTAÇÃO

A Universidade Federal do Ceará torna disponível à comunidade acadêmica e à sociedade em geral, por meio desta edição impressa e de meio eletrônico, o seu primeiro *Anuário Estatístico*. A sua publicação resultou de um grande esforço da Pró-Reitoria de Planejamento em recuperar e sistematizar muitas informações relevantes sobre os mais diversos aspectos da instituição que se encontravam dispersos em várias fontes. Trata-se da apresentação de um conjunto de dados estatísticos representativos do desempenho da instituição relacionado ao ensino, à pesquisa e à extensão referente ao ano de 1999 e se estendendo até 2008. Muitos outros aspectos da atuação da UFC são igualmente retratados com rigor. O objetivo deste *Anuário* é o de contribuir para o esforço institucional de ampliar a transparência e de assegurar o aperfeiçoamento da gestão universitária.

O *Anuário Estatístico* da UFC apresenta, por meio de gráficos e tabelas, a evolução e os resultados do trabalho conjunto desenvolvido pelos diversos segmentos da comunidade universitária e contém informações sobre o crescimento da instituição nos últimos anos. O exame dos dados demonstra, de forma inequívoca, a significativa evolução quantitativa e qualitativa que a instituição tem experimentado nesses últimos anos, sobre os quais cabe destacar sucintamente alguns aspectos.

Em 2008, base deste *Anuário*, foram oferecidas 4.484 vagas no exame vestibular, representando um crescimento aproximado de 9,8% em relação às vagas oferecidas em 2007 e 10,9% em relação a 2006. Foram disponibilizadas 399 novas vagas para ingresso nos cursos de graduação por meio do exame vestibular em relação a 2007. Esse número expressou a meta estipulada pela Pró-Reitoria de Graduação para 2008, tendo sido efetivamente alcançada. Às vagas ofertadas em 2008, concorreram 32.490 candidatos.

Importa destacar que a UFC contava em 2008 com o total de 73 cursos de graduação, representando uma expansão de 5,79% em relação a 2006. Nos cursos de graduação estavam matriculados 20.991 alunos distribuídos pelos Centros de Ciências, de Tecnologia, de Ciências Agrárias, de Humanidades; pelas Faculdades de Economia, Administração, Atuária, Contabilidade e Secretariado Executivo (FEAACS), de Direito, de Medicina, de Farmácia, Odontologia e Enfermagem (FFOE), de Educação (FACED), do LABOMAR e pelos campi de Quixadá, de Sobral e do Cariri. Dos alunos matriculados nos cursos de graduação da UFC, 3.267 frequentavam os cursos noturnos, perfazendo 15,6% do total de alunos. No mesmo ano, foram diplomados 2.520 alunos, sendo 1.123 (44,6%) no primeiro semestre e 1.397(55,4%) no segundo.

Em 2008, 82 cursos de pós-graduação *stricto sensu* reconhecidos pela CAPES encontravam-se em pleno funcionamento na UFC, representando uma expansão de aproximadamente 14% em relação a 2007. Desses cursos, 46 eram de mestrados acadêmicos, 6 de mestrados profissionais e 30 de doutorado. Funcionava, ainda, regularmente, o curso de doutorado em Zootecnia numa associação com a Universidade Federal de Pernambuco (UFPE) e a Universidade Federal da Paraíba (UFPB), também reconhecido pela CAPES e cuja avaliação alcançou a nota 5.

Em relação às matrículas nesses programas, registrou-se o total de 3.172 alunos matriculados, dos quais 1.731 encontravam-se matriculados nos 46 cursos de mestrados acadêmicos, 470 nos 6 cursos de mestrados profissionais e 971 nos 30 cursos de doutorado. Ressalte-se, ainda, que 356 alunos dos programas de pós-graduação *stricto sensu* receberam titulação, sendo 292 nos mestrados acadêmicos e 64 defenderam tese de doutorado.

Tomando-se o ano de 2006 como referência, observou-se, em 2008, uma expansão bastante significativa na pós-graduação da UFC, de 18,18% no número de cursos de mestrados (acadêmico e profissional) e

de 67% em cursos de doutorado, visto que em 2006 havia 44 cursos de mestrados acadêmicos e profissional e 18 cursos de doutorado. Todos esses resultados demonstram de forma inequívoca que a UFC ultrapassou já em 2008 todas as metas de expansão da pós-graduação *stricto sensu* pactuadas com o MEC no Programa Reuni.

Em relação à pesquisa, componente importante de ampliação e consolidação do conhecimento científico, a UFC apresentou em 2008 resultados igualmente significativos, registrando 253 grupos de pesquisa cadastrados no Conselho Nacional de Desenvolvimento Científico e Tecnológico (CNPq), abrangendo pesquisadores doutores com atuação em 1.059 linhas de pesquisa. Parcela considerável das pesquisas desenvolvidas na UFC é coordenada pelos 175 docentes contemplados com bolsas de produtividade em pesquisa (PQ) do CNPq.

Compondo o quadro de atuação da extensão na UFC, em 2008 foram computados 106 cursos de extensão oferecidos nas diferentes áreas, os quais envolveram 16.408 participantes. Realizaram-se ainda 88 programas com 67 projetos vinculados e 372 projetos não vinculados que envolveram diretamente um público de 861.555 pessoas.

Na área da saúde, a UFC conta com duas unidades hospitalares: o Hospital Universitário Walter Cantídio (HUWC), e a Maternidade-Escola Assis Chateaubriand (MEAC). As duas unidades prestam serviços de saúde e possuem relevante função social, uma vez que compõem o Sistema Único de Saúde (SUS), no Estado do Ceará, além de serem, por sua natureza, hospitais de ensino, de pesquisa e de extensão. Para o atendimento da demanda de serviços médicos, ambos, em conjunto, contam com 458 leitos ativados, conjugando-se ao restante da rede hospitalar da região. Em 2008, o HUWC e a MEAC realizaram 328.112 consultas, 12.774 internações e 9.374 cirurgias. E o HUWC realizou 130 transplantes renais e hepáticos.

Cabe destacar que os dados e informações contidos neste *Anuário* constituem uma relevante base de informação para a comunidade universitária, devendo contribuir de modo significativo para o conhecimento dos mais diversos aspectos da atuação da UFC e de sua contribuição para o desenvolvimento acadêmico, científico e administrativo ao longo dos anos. O *Anuário Estatístico* da UFC está também disponível no sítio da UFC na Internet, no endereço <http://www.ufc.br/portal/>.

Fortaleza, Julho de 2009

Jesualdo Pereira Farias
Reitor

SUMÁRIO

PLANTAS DE SITUAÇÃO

CAMPUS DO BENFICA, CAMPUS DO PICI e CAMPUS DO PORANGABUSSU..... 11

Informações e Dados Gerais23

Informações sobre a UFC25

Dados Gerais32

Componentes de Desempenho e Indicadores de Gestão – 2005 a 2008.....33

Indicadores de Gestão – 2005 a 2008 – Gráficos34

Vestibular37

Vestibular – 2004 a 2008.....39

Perfil do Ingressante – 2004 a 200841

Vagas Ofertadas no Vestibular – 2006 a 2008.....65

Demanda por Unidade Acadêmica e Curso – 2007 a 2008.....68

Ingressantes nos Cursos de Graduação Via Vestibular – 2003 a 2008.....71

Graduação e Pós-Graduação75

Graduação

Alunos Matriculados por Unidade Acadêmica e Curso – 1999 a 200677

Ingressantes e Matriculados em 200779

Ingressantes e Matriculados em 200882

Alunos Matriculados por Gênero e Período em 2008 – Gráficos.....85

Concludentes – 1999 a 200887

Concludentes por Gênero em 2008 – Gráficos90

Ingressantes por Gênero em 200892

Ingressantes por Gênero e Período em 2008 – Gráficos95

Ofertas de Disciplinas, Turmas e Matrículas em 2007.....96

Ofertas de Disciplinas, Turmas e Matrículas em 2008.....99

Avaliação ENC e ENADE – 1996 a 2007102

Ensino a Distância – Vagas Ofertadas e Matriculados nos Cursos por Polos – 2006 a 2008104

Ensino a Distância – 2006 a 2008 – Gráfico105

Alunos Estrangeiros por País de Origem – 2000 a 2008 – Gráficos106

Alunos da UFC no Exterior por Países – 2003 a 2008107

Pós-Graduação

Número de Cursos – 2003 a 2008.....108

Alunos Matriculados por Cursos – 2003 a 2008108

Alunos Matriculados por Cursos em 2008 – Gráfico109

Total de Programas e Cursos em 2008110

Ingressantes e Matriculados em 2007 – Doutorado.....111

Ingressantes e Matriculados em 2008 – Doutorado.....113

Ingressantes e Matriculados em 2007 – Mestrados Acadêmico e Profissional115

Ingressantes e Matriculados em 2008 – Mestrados Acadêmico e Profissional120

Ingressantes e Matriculados em 2007 – Especialização123

Matriculados e Concludentes em 2008 – Especialização.....126

Avaliação CAPES – 1988 a 2007 Doutorado127

Avaliação CAPES – 1988 a 2007 Mestrados Acadêmico e Profissional129

Produção Científica e Pesquisa	131
Produção Científica	
Livros/Capítulos Publicados em 2008.....	133
Artigos Publicados em Periódicos em 2008	134
Comunicações em Congressos Nacionais e Internacionais em 2008.....	135
Comunicações em Congressos Internacionais em 2008.....	136
Pesquisa	
Grupos de Pesquisa – 2007 a 2008	137
Status dos Grupos de Pesquisa – 2007 a 2008 – Gráficos	138
Linhas de Pesquisa – 2007 a 2008 – Gráficos	139
Pesquisadores Docentes por área de Conhecimento – 2007 a 2008 – Gráficos.....	140
Extensão Universitária	141
Atividades de Extensão – 2003 a 2008.....	145
Número de Programas e Projetos Vinculados, Público Atendido e Pessoas Envolvidas na Execução, por Áreas Temáticas de Extensão em 2007	146
Número de Projetos não Vinculados, Público Atendido e Pessoas Envolvidas na Execução, por Áreas Temáticas de Extensão em 2007	147
Número de Cursos, Carga Horária, Concluintes e Ministrantes em Curso de Extensão Presencial, segundo a Área de Conhecimento (CNPq) em 2007	148
Número de Cursos, Carga Horária, Concluintes e Ministrantes em Curso de Extensão a Distância, segundo a Área de Conhecimento (CNPq) em 2007.....	149
Número de Prestação de Serviço Institucional, Tipo e Área Temática em 2007	150
Número de Programas e Projetos Vinculados, Público Atendido e Pessoas Envolvidas na Execução, por Áreas Temáticas de Extensão em 2008.....	151
Número de Projetos não Vinculados, Público Atendido e Pessoas Envolvidas na Execução, por Áreas Temáticas de Extensão em 2008	152
Número de Cursos, Carga Horária, Concluintes e Ministrantes em Curso de Extensão Presencial, segundo a Área de Conhecimento (CNPq) em 2008.....	153
Número de Cursos, Carga Horária, Concluintes e Ministrantes em Curso de Extensão a Distância, segundo a Área de Conhecimento (CNPq) em 2008.....	154
Projetos e Público Atendido em 2008 – Gráficos	155
Programa de Bolsas	157
Graduação	
Bolsas de Monitoria – 2007 a 2008	159
Bolsas de Iniciação Científica – 2007 a 2008.....	161
Bolsas de Iniciação Científica por Agências de Fomento – 2007 a 2008 – Gráfico.....	162
Bolsas de Iniciação Científica por Área de Conhecimento – 2007 – Gráfico.....	163
Bolsas de Iniciação Científica por Área de Conhecimento – 2008 – Gráfico.....	164
Bolsas de Iniciação Científica por Agências de Fomento – 2008 – Gráficos.....	165
Docentes Orientadores por Tipo de Bolsas e Área de Conhecimento – 2007 a 2008	168
Número de Docentes Orientadores por Agências de Fomento – 2007 a 2008 – Gráfico.....	169
Docentes Orientadores por Área de Conhecimento – 2007 – Gráfico	170
Docentes Orientadores por Área de Conhecimento – 2008 – Gráfico	171
Docentes Orientadores por Agências de Fomento – 2008 – Gráficos	172
Pós-Graduação	
Bolsas Concedidas por Agências de Fomento – 2005 a 2008.....	175

Bolsas Concedidas por Agências de Fomento – 2005 a 2008 – Gráfico	176
Bolsas Concedidas por Agências de Fomento – 2005 a 2008 – Mestrado – Gráfico	177
Bolsas Concedidas por Agências de Fomento – 2005 a 2008 – Gráfico – Doutorado	177
Distribuição Percentual das Bolsas por Agências de Fomento em 2008 – Gráficos	178
Bolsas Concedidas por Unidade Acadêmica e Curso – 2005 a 2008 – Mestrado.....	180
Bolsas Concedidas por Unidade Acadêmica e Curso – 2005 a 2008 – Doutorado	181
Recursos Humanos	185
Docentes e Técnico-administrativos – 1999 a 2008	187
Evolução dos Docentes Ativos – 1999 a 2008 – Gráfico.....	188
Evolução dos Técnico-administrativos – 1999 a 2008 – Gráfico.....	189
Evolução dos Docentes Ativos por Titulação, Vínculo Empregatício e Regime de Trabalho – 2007 a 2008	190
Distribuição Percentual dos Docentes Ativos por Titulação, Vínculo Empregatício e Regime de Trabalho em 2008 – Gráficos	192
Distribuição Percentual dos Técnico-administrativos em 2008 – Gráfico.....	194
Docentes Efetivos por Unidades e Titulação em 2008.....	195
Docentes Efetivos por Classe e Regime de Trabalho em 2008	196
Distribuição Percentual dos Docentes Efetivos por Titulação, Classe e Regime de Trabalho em 2008 – Gráficos	198
Distribuição Percentual dos Docentes Efetivos – Classe por Regime de Trabalho em 2008 – Gráficos..	200
Distribuição dos Docentes Efetivos – Titulação por Unidade Acadêmica – em 2008 – Gráficos.....	202
Distribuição dos Docentes Efetivos – Classe por Unidade Acadêmica – em 2008 – Gráficos	209
Docentes Ativos Substitutos e Visitantes em 2008 – Gráfico	216
Docentes Ativos Visitantes em 2008 – Gráfico	217
Sistemas de Bibliotecas da UFC	219
Dados Gerais – 2003 a 2008	221
Empréstimo Domiciliar de Material Bibliográfico – 2007 a 2008.....	222
Acervo Impresso e Multimídia por Área do Conhecimento do CNPq em 2007	223
Acervo Impresso e Multimídia por Área do Conhecimento do CNPq em 2008.....	224
Publicações Editadas	225
Editora – 1999 a 2008	227
Títulos Editados – 1999 a 2008	228
Serviço à Comunidade Interna	237
Restaurante Universitário – 2003 a 2008	239
Refeições Servidas por Tipo de Comensal e Receita – 2003 a 2008	240
Atendimento Médico e Odontológico a Alunos e Servidores – 2005 a 2008.....	241
Residência Universitária – 2003 a 2008	242
Complexo Hospitalar	243
Hospital Universitário Walter Cantídio (HUWC) e Maternidade-Escola Assis Chateaubriand (MEAC) – 2003 a 2008	245
Hospital Universitário Walter Cantídio	
Transplantes e Exames – 2003 a 2008 – Gráficos	246
Indicadores de Produtividade – 2007 a 2008	247
Número de atendimentos – 2007 a 2008	248
Atendimentos em 2008 – Gráficos	250

Maternidade-Escola Assis Chateaubriand	
Indicadores de Produtividade – 2007 a 2008.....	253
Óbitos Infantis e Nascidos Vivos – 2007 a 2008 – Gráfico.....	253
Número Atendimentos – 2007 a 2008	254
Atendimentos – 2008 – Gráficos	256
Banco de Leite Humano – 2001 a 2008 – Gráficos	259
Casas de Cultura Estrangeira	263
Teste de Seleção – Número de Alunos e Oferta de Vagas – 1999 a 2008	265
Teste de Admissão – Número de Alunos e Oferta de Vagas – 1999 a 2008.....	266
Alunos Matriculados e Concludentes – 1999 a 2008.....	267
Número de Turmas e Turmas por Professor – 1999 a 2008	269
Número de Professores – 1999 a 2008.....	270
Média de Alunos por Professor – 1999 a 2008	272
Média de Alunos por Turma – 1999 a 2008	272
Casa Amarela	275
Cursos Realizados – 2003 a 2008.....	277
Oficinas Realizadas – 2003 a 2008	278
Outros Tipos de Eventos Realizados – 2003 a 2008.....	279
Alunos Capacitados nos Cursos e nas Oficinas – 2003 a 2008 – Gráficos.....	280
Cine Ceará – 2003 a 2008	281
Instituto de Ciências do Mar – LABOMAR – Atividades – 2007 a 2008	282
Evolução do Número de Projetos de Pesquisa – 2005 a 2008 – Gráfico	282
Ouvidoria de Serviços Públicos na UFC – 2003 a 2008	283
Tipo de Atendimento, Público Atendido e Tipo de Contato – 2003 a 2007 – Gráficos.....	283
Distribuição Percentual do Tipo de Atendimento, Público Atendido e Tipo de Contato – 2008 – Gráficos	285
Órgãos Suplementares	287
Seara da Ciência	
Visitas de Alunos aos Laboratórios – 2003 a 2008 – Gráfico.....	289
Feira de Ciências e Salão de Exposição – 2003 a 2008 – Gráficos	290
Projetos de Extensão – 2008.....	291
Museu de Arte da UFC – MAUC – 2003 a 2008 – Gráficos.....	292
Imprensa Universitária – Produção – 2007 a 2008.....	293
Orçamento	295
Previsão e Execução dos Recursos por Grupos de Despesa – 2008.....	297
Distribuição Percentual da Previsão e da Execução do Orçamento – 2008 – Gráficos.....	298
Infra-estrutura Física	299
Estrutura Física por Unidade/Órgão – Campus do Benfica – 2004 a 2008	301
Estrutura Física por Unidade/Órgão – Campus do Pici – 2004 a 2008.....	302
Estrutura Física por Unidade/Órgão – Campus do Porangabussu – 2004 a 2008.....	303

PLANTAS DE SITUAÇÃO: CAMPUS DO BENFICA



LEGENDA DO MAPA – CAMPUS DO BENFICA

- 1 – Reitoria
- 2 – Concha Acústica
- 3 – Anexo/Serviço I
- 4 – Anexo/Serviço II
- 5 – Banco do Brasil
- 6 – Anexo I
- 7 – Anexo II
- 8 – Anexo III
- 9 – Anexo IV
- 10 – Cantina/Anexo
- 11 – REU 250
- 12 – REU 145
- 13 – REU 140
- 14 – Curso de Esperanto
- 15 – REU 125
- 16 – PróReitoria de Extensão
- 17 – CETREDE
- 18 – Imprensa Universitária
- 19 – FM Universitária
- 20 – Subestação Abrigada
- 21 – Departamento de Arquitetura – Bloco Principal
- 22 – Departamento de Arquitetura – Gab. dos Professores
- 23 – Departamento de Arquitetura – Pavilhão
- 24 – Departamento de Arquitetura – Centro Acadêmico
- 25 – Museu de Arte
- 26 – Sindicato dos Servidores (SINTUFC)
- 27 – Residência Unifamiliar
- 28 – Departamento de Comunicação Social e Biblioteconomia
- 29 – Associação dos Docentes (ADUFC)
- 30 – Federação Universitária Cearense de Esporte (FUCE)
- 31 – Posto COMAC/DVS
- 32 – Unidade Didática/C. de Humanidades – Área 2
- 33 – Bloco Didático Helena Cartaxo
- 34 – Hemeroteca
- 35 – Departamento de Psicologia
- 36 – Centro Acadêmico Com. Social/Psicologia
- 37 – Quadra do CEU
- 38 – Departamento de Comunicação Social e Biblioteconomia
- 39 – Departamento de História/CAEN
- 40 – Casa de Cultura Germânica
- 41 – Casa de Cultura Britânica
- 42 – Sala INTERARTE
- 43 – Anexo – Departamento de Letras Estrangeiras
- 44 – Unidade Didática – Casa de Cultura Francesa
- 45 – Casa de Cultura Francesa
- 46 – Casa de Cultura Hispânica
- 47 – Casa de Cultura Portuguesa
- 48 – Casa de Cultura Italiana

- 49 – Clínica de Psicologia
- 50 – Faculdade de Educação (FACED)/Centro Acadêmico
- 51 – FACED/Cantina
- 52 – FACED – Bl. 122
- 53 – FACED – Bl. 123
- 54 – Biblioteca de Humanidades
- 55 – Unidade Didática – Bl. 124
- 56 – Bloco Departamental – Bl. 125
- 57 – SE Abrigada – CH 1
- 58 – Direção CH/Dep. de Letras Estrangeiras – Bl. 126
- 59 – REU 2635
- 60 – Casa Amarela
- 61 – Restaurante Universitário
- 62 – Divisão Médico-Odontológica (DMO)
- 63 – Faculdade de Economia, Administração, Atuária, Contabilidade e Secretariado Executivo (FEAAC) Direção
- 64 – FEAAC – Bl. 04
- 65 – Núcleo de Ensino de Ciências e Matemática (NECIM)
- 66 – Oficina de Brinquedos
- 67 – FEAAC – Bl. 01
- 68 – FEAAC – Bl. 02
- 69 – FEAAC – Bl. 03
- 70 – FEAAC – Biblioteca
- 71 – FEAAC – Centro Acadêmico
- 72 – REU 2216
- 73 – Observatório de Música – Alberto Nepomuceno
- 74 – Teatro Universitário
- 75 – Curso de Arte Dramática (CAD)
- 76 – REU 2142
- 77 – REU 1645
- 78 – REU 1651
- 79 – REU 1655
- 80 – REU 1665
- 81 – REU 1601
- 82 – REU 2133
- 83 – REU Jólia Pinto
- 84 – Faculdade de Direito – Bl. 01
- 85 – Faculdade de Direito – Bl. 02
- 86 – SE Abrigada – Faculdade de Direito
- 87 – Diretório Central dos Estudantes (DCE)
- 88 – Associação Prof. Ensino Superior do Ceará (APESC)
- 89 – Propriedade em Aquisição (Hospital Mira Y Lopez)
- 90 – Propriedade em Aquisição (Expansão FEAAC)

PLANTAS DE SITUAÇÃO: CAMPUS DO PICI

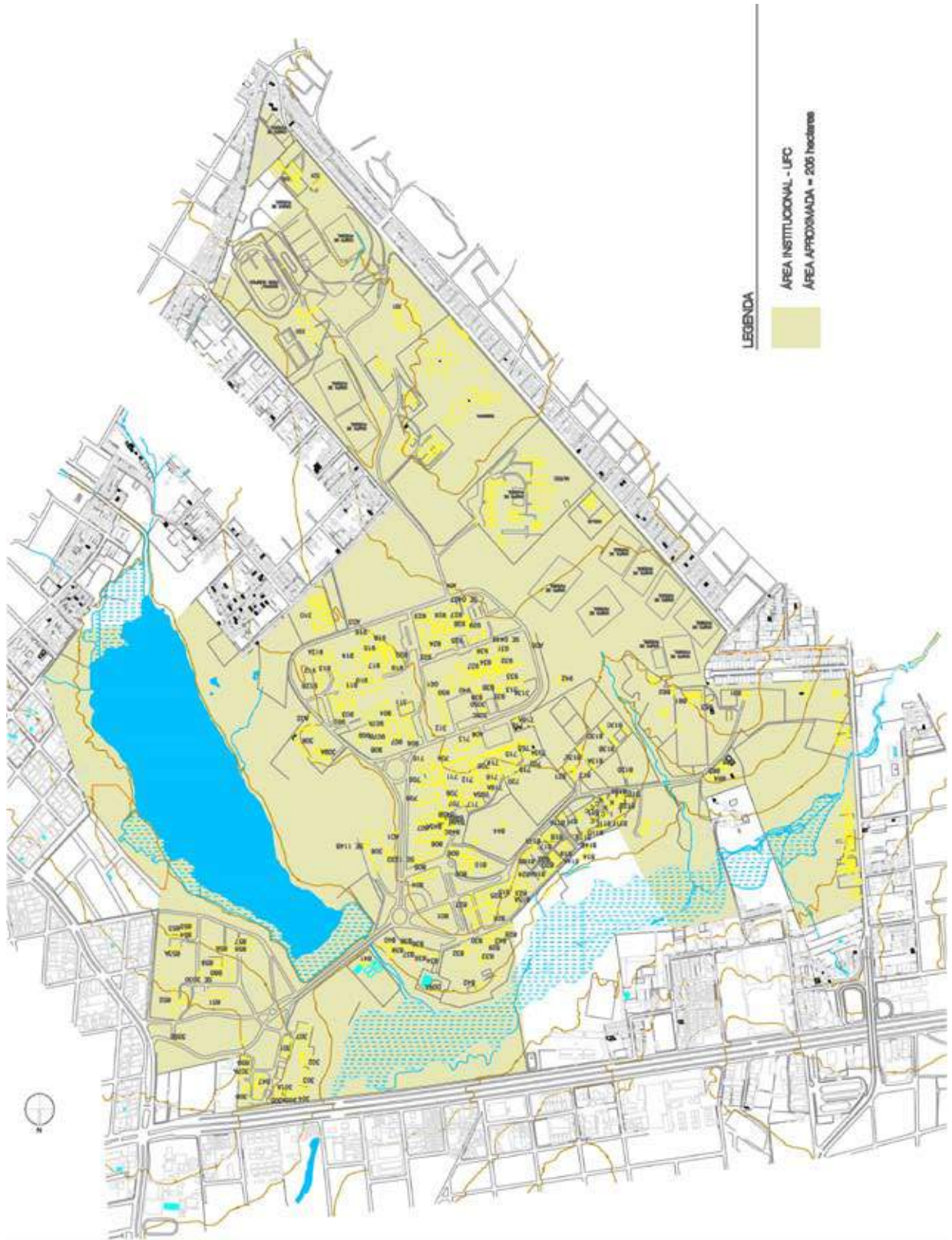

LEGENDA DO MAPA – CAMPUS DO PICI

ADMINISTRAÇÃO SUPERIOR

- 301 – PLANOP: Superintendência e Coordenadoria de Projetos e Obras (CPO)
- 301-A – PLANOP: Centro de Convivência
- 302 – PLANOP: Carpintaria – COMAC
- 303 – PLANOP: Oficinas – COMAC
- 304 – PLANOP: Coordenadoria de Manutenção, Recuperação e Conservação (COMAC)/Oficinas de Equipamentos
- 304-A – Estação de Tratamento de Esgotos (ETE)
- 305 – PLANOP: Coordenadoria de Atividades Auxiliares (CAA)
- 305-A – PLANOP: Posto Divisão de Vigilância e Segurança (DVS)
- 305-B – PLANOP: Guarita Principal – DVS/CAA
- 305-C – PLANOP: Anexo de Serviço – DIURB/CAA
- 305-D – PLANOP: Anexo de Serviço – DIURB/CAA
- 306 – Pró-Reitoria de Pesquisa e Pós-Graduação
- 307 – Pró-Reitoria de Administração: Almoarifado Central
- 307-A – Pró-Reitoria de Administração: Depósito Divisão de Patrimônio
- 308 – Pró-Reitoria de Graduação/Biblioteca de Ciência e Tecnologia/Banco Brasil
- 309 – Pró-Reitoria de Assuntos Estudantis: Restaurante Universitário
- 309-A – Pró-Reitoria de Assuntos Estudantis: Caldeiras – Restaurante Universitário
- 310 – Parque de Desenvolvimento Tecnológico (PADETEC)
- 311 – Pró-Reitoria de Extensão: Laboratório Regional de Ofiologia
- 312 – Pró-Reitoria de Planejamento: Núcleo de Processamento de Dados
- 313 – Pró-Reitoria de Pesquisa e Pós-Graduação: Laboratório de Produtos Naturais (LPN)
- 313-A – Pró-Reitoria de Pesquisa e Pós-Graduação: Galpão de Serviços – LPN
- 320 – Pró-Reitoria de Assuntos Estudantis: Vestiários
- 321 – Pró-Reitoria de Assuntos Estudantis: Ginásio Coberto
- 330 – Pró-Reitoria de Extensão: Centro de Desenvolvimento Familiar (CEDEFAM)
- 331 – Pró-Reitoria de Extensão: Casa de Parto

CENTRO DE TECNOLOGIA (CT)

- 700 – Passarelas do Centro de Tecnologia
- 702 – Departamento de Engenharia Mecânica: Laboratório de Microscopia Eletrônica de Varredura
- 703 – Departamento de Engenharia de Transportes: Administração/Laboratórios/Gabinete dos Professores
- 703-A – Departamento de Engenharia de Transportes: Depósito
- 704 – Central Telefônica/Sala de Visualização – Departamento de Engenharia Mecânica
- 705 – Departamento de Engenharia Elétrica: Laboratórios/Administração
- 705-A – Departamento de Engenharia Elétrica: Pavilhão de Exposição
- 706 – Unidade Didática – Curso de Engenharia Elétrica
- 707 – Cantina
- 708 – Unidade Didática – Curso de Engenharia Civil
- 709 – Departamento de Engenharia Química: Administração/Laboratórios/Sala de Aula/Gabinete dos Professores
- 710 – Direção do Centro de Tecnologia/Departamentos/Gabinete dos Professores/ASTEF
- 711 – Unidade Didática – Curso de Engenharia Mecânica
- 712 – Auditório do Centro
- 713 – Departamento de Engenharia Hidráulica e Ambiental: Administração/Sala de Aula/Gabinete dos Professores/Biblioteca Setorial
- 714 – Departamento de Engenharia Mecânica: Administração/Laboratórios/Gabinete dos Professores/Pós-Graduação

- 715 – Departamento de Engenharia Mecânica: Laboratórios/Salas Técnicas
- 716 – Departamento de Engenharia Elétrica: Laboratórios/Gabinete dos Professores
- 716-A – Departamento de Engenharia Elétrica: Apoio/Alunos
- 717 – Unidade Didática – Curso de Engenharia Civil
- 718 – Departamento de Engenharia Mecânica: Laboratório de Energia Solar
- 718-A – Depósito/ Laboratório de Energia Solar
- 719 – Oficina de Manutenção
- 720 – Galpão de Laboratórios

CENTRO DE CIÊNCIAS AGRÁRIAS (CCA)

- 800 – Passarelas do Centro de Ciências Agrárias
- 801 – Cantina do Centro
- 804 – Departamento de Engenharia Agrícola: Administração/Laboratórios/Sala de Aula/Gabinete Professores
- 805 – Departamento de Fitotecnia: Administração/Laboratórios/Sala de Aula/Gabinete Professores/Auditório

LEGENDA DO MAPA – CAMPUS DO PICI

- 806 – Departamento de Fitotecnia: Laboratórios/Gabinete dos Professores/Auditório
- 807 – Departamento de Ciências do Solo: Administração/Laboratórios/Sala de Aula/Gabinete dos Professores/Auditório
- 808 – Departamento de Zootecnia: Administração/Sala de Aula/Laboratórios
- 809 – Departamento de Zootecnia: Anfiteatro/Sala de Aula/Centro Acadêmico
- 810 – Departamento de Zootecnia: Administração/Laboratórios/Sala de Aula/Gabinete dos Professores
- 811 – Departamento de Zootecnia: Aviário/Administração
- 811-A – Departamento de Zootecnia: Aviário/Incubatório
- 811-B – Departamento de Zootecnia: Aviário/Galpão Experimental (Boxes)
- 811-C – Departamento de Zootecnia: Aviário/Galpão Tipo 1
- 811-D – Departamento de Zootecnia: Galpão Criação de Aves
- 811-E – Departamento de Zootecnia: Galpão Criação de Aves
- 811-F – Departamento de Zootecnia: Galpão/Gaiolas (Aves)
- 811-G/H/I – Departamento de Zootecnia: Aviário/Galpão Tipo 2
- 811-J – Departamento de Zootecnia: Aviário/Galpão Tipo 3
- 811-K – Departamento de Zootecnia: Aviário/Galpão Abatedouro
- 811-L – Departamento de Zootecnia: Depósito Aviário
- 812-A – Departamento de Zootecnia: Cunicultura/Galpão
- 812-B – Departamento de Zootecnia: Cunicultura/Galpão
- 812-C – Departamento de Zootecnia: Cunicultura/Galpão/Terminação
- 812-D – Departamento de Zootecnia: Cunicultura/Galpão/Reprodução
- 813 – Departamento de Zootecnia: Suinocultura/Administração
- 813-A – Departamento de Zootecnia: Suinocultura/Galpão Maternidade
- 813-B – Departamento de Zootecnia: Suinocultura/Galpão Gestação
- 913-C – Departamento de Zootecnia: Suinocultura/Galpão Reprodução
- 813-D – Departamento de Zootecnia: Suinocultura/Galpão Pesquisa
- 813-E – Departamento de Zootecnia: Suinocultura/Galpão Recria
- 814 – Departamento de Zootecnia: Aviário/Administração
- 814-A – Departamento de Zootecnia: Aviário/Exposição
- 814-B – Departamento de Zootecnia: Aviário/Depósito
- 815 – Departamento de Fitotecnia: Laboratório de Sementes

- 815-A – Departamento de Zootecnia: Casa de Vegetação do Laboratório de Sementes
- 816 A/B – Departamento de Zootecnia: Estábulos
- 817 – Departamento de Zootecnia: Estábulos Ovinos
- 817/A – Departamento de Zootecnia: Abrigo Balança
- 818 – Departamento de Zootecnia: Estábulo (Ovinotec)
- 819 – Departamento de Zootecnia: Estábulos Ovinos
- 820 – Departamento de Zootecnia: Galpão Digestibilidade
- 821 – Departamento de Zootecnia: Fábrica de Rações
- 822 – Departamento de Fitotecnia: Depósito de Processamento de Forragem
- 823 – Departamento de Fitotecnia: Unidade de Beneficiamento de Sementes
- 824 – Departamento de Fitotecnia: Depósito de Sementes
- 825 – Departamento de Engenharia de Pesca: Administração/Laboratório/Sala de Aula/Biblioteca Setorial/Auditório
- 826 – Departamento de Economia Agrícola: Administração/ Sala de Aula/Gabinete dos Professores/ Biblioteca Setorial/ Anfiteatro
- 827 – Departamento de Engenharia de Pesca: Administração/Laboratórios/Gabinete dos Professores
- 828 – Departamento de Economia Agrícola: Administração Pós-Graduação/Sala de Aula
- 829 – Departamento de Fitotecnia: Galpão para Aulas
- 830 – Departamento de Engenharia Agrícola: Galpão/Laboratório
- 831 – Departamento de Engenharia Agrícola: Estação Meteorológica
- 832 – Departamento de Fitotecnia: Ripado
- 833 a 839 – Departamento de Fitotecnia: Casas de Vegetação
- 840 – Departamento de Engenharia de Pesca: Laboratório de Recursos Aquáticos
- 841 – Departamento de Engenharia de Pesca: Galpão de Piscicultura
- 842 – Departamento de Fitotecnia: Horticultura
- 843 – Coordenação do Curso de Agronomia/Apoio a Alunos e Servidores
- 844 – Departamento de Zootecnia: Galpão Forragem e Cultura
- 845-A – Departamento de Solos: Casa de Vegetação
- 845-B – Departamento de Solos: Casa de Vegetação
- 846-A – Departamento de Fitotecnia: Casa de Vegetação
- 846-B – Departamento de Fitotecnia: Casa de Vegetação
- 846-C – Departamento de Fitotecnia: Casa de Vegetação
- 847 – Direção do Centro de Ciências Agrárias
- 850 – Exposição/Direção das Fazendas Experimentais
- 851 – Departamento de Tecnologia de Alimentos: Laboratório Agenor Maia Ferreira
- 852 – Departamento de Tecnologia de Alimentos: Fábrica-Escola
- 853 – Departamento de Tecnologia de Alimentos: Unidade de Panificação
- 853-A – Departamento de Tecnologia de Alimentos: Unidade de Laticínios
- 854 – Departamento de Tecnologia de Alimentos: Unidade de Processamento de Carnes
- 855 – Departamento de Tecnologia de Alimentos: Unidade de Análise de Carnes
- 856 – Departamento de Tecnologia de Alimentos: Laboratórios/Gabinetes dos Professores
- 857 – Departamento de Tecnologia de Alimentos: Laboratórios/Sala de Aula/Gabinetes dos Professores
- 858 – Departamento de Tecnologia de Alimentos: Administração/Sala de Aula/Gabinetes dos Professores/Biblioteca Setorial/Auditório
- 859 – Departamento de Economia Doméstica: Núcleo de Desenvolvimento da Criança (NDC)
- 860 – Departamento de Economia Doméstica: Administração/Laboratórios/Sala de Aula/Gabinetes dos Professores
- 861 – Departamento de Engenharia Agrícola: Laboratório de Irrigação
- 862 – Departamento de Engenharia Agrícola: Oficina Didática
- 863 – Departamento de Fitotecnia: Anexo Laboratório de Entomologia

- 864 – Departamento de Fitotecnia: Galpão de Mudas
865 – Departamento de Engenharia de Pesca: CT – Aquicultura
866 – Departamento de Engenharia de Pesca: Galpão de Experimentos

CENTRO DE CIÊNCIAS (CC)

- 900 – Passarelas do Centro de Ciências
902 – Direção do Centro de Ciências
903 – Coordenações de Curso
904 – Unidade Didática
906 – Departamento de Biologia: Administração/Laboratórios/Gabinetes dos Professores/Herbário
907 – Departamento de Bioquímica e Biologia Molecular: Administração/Laboratórios/Sala de Aula/Gabinetes dos Professores
907-A – Departamento de Bioquímica e Biologia Molecular: Biotério de Experimentação
907-B – Departamento de Bioquímica e Biologia Molecular: Casa de Vegetação
908 – Biotério Central
908-A – Biotério Central: Depósito e Grupo Gerador
908-B – Biotério Central: Casa de Máquinas e Ar Condicionado
909 – Departamento de Biologia: Laboratórios/Sala de Aula/Auditório
909-A – Departamento de Biologia: Casa de Vegetação
910 – Departamento de Computação e Estatística: Administração/Laboratórios/Sala de Aula/Gabinetes dos Professores/Auditório
911 – Departamento de Geografia: Administração/Laboratórios/Sala de Aula/Gabinetes dos Professores/Auditório
912 – Departamento de Geologia: Administração/Laboratórios/Gabinetes dos Professores/Auditório
912-A – Departamento de Geologia: Laboratório de Laminação
912-B – Departamento de Geologia: Cantina
913 – Departamento de Geologia: Laboratórios/Sala de Aula/Biblioteca Setorial
914 – Departamento de Matemática: Administração/Laboratórios/Sala de Aula/Gabinetes dos Professores/Biblioteca Setorial
915 – Departamento de Matemática: Unidade Didática
916 – Departamento de Matemática: Auditório
917 – Departamento de Matemática: Laboratório/Gabinetes dos Professores
918 – Departamento de Matemática: Cantina
919 – Departamento de Matemática: Unidade Didática
920 – Auditório
922 – Departamento de Física: Administração/Laboratórios/Gabinetes dos Professores/Biblioteca Setorial
923 – Departamento de Física: Cantina
924 – Departamento de Física: Unidade Didática
925 – Departamento de Física: Unidade Didática
926 – Departamento de Física: Unidade Didática
928 – Departamento de Física: Gabinetes dos Professores
929 – Departamento de Física: Laboratórios
931 – Departamento de Química Orgânica e Inorgânica: Unidade Didática
932 – Departamento de Química Orgânica e Inorgânica: Laboratórios
933 – Departamento de Química Orgânica e Inorgânica: Laboratórios/Gabinetes dos Professores
934 – Departamento de Química Orgânica e Inorgânica: Cantina
935 – Departamento de Química Orgânica e Inorgânica: Laboratórios
936 – Departamento de Química Analítica e Físico-Química: Auditório
937 – Departamento de Química Analítica e Físico-Química: Unidade Didática

- 938 – Departamento de Química Analítica e Físico-Química: Laboratórios
- 939 – Departamento de Química Analítica e Físico-Química: Gabinetes dos Professores
- 940 – Departamento de Química Orgânica e Inorgânica e Departamento de Química Analítica e Físico-Química: Administração/Sala de Aula/Gabinetes dos Professores
- 942 – Departamento de Química Orgânica e Inorgânica: Centro Nordestino Aplicado/Usado da Ressonância Magnética
- 950 – Unidade Didática/Centro de Ciências

COMPLEMENTOS

Subestações Abridadas/Grupos Geradores

SE 0407 – Departamento de Física

SE 0446 – Departamento de Química

SE 1019 – Departamentos de Biologia/Bioquímica

SE 1148 – Biblioteca de Ciências e Tecnologia

SE 1233 – Departamentos de Fitotecnia/Solos

SE 2030 – Departamentos de Economia Doméstica/Tecnologia de Alimentos

GG 01 – Núcleo de Processamento de Dados (NPD)

ABRIGOS DE ÔNIBUS

AO 1 – Biblioteca de Ciência e Tecnologia

AO 2 – Restaurante Universitário

AO 3 – Departamento de Matemática/Centro de Ciências

AO 4 – Departamento de Física/Centro de Ciências

AO 5 – Departamento de Química/Centro de Ciências

AO 6 – Centro de Tecnologia

LEGENDA DO MAPA – CAMPUS PORANGABUSSU

- 201 – Hospital Universitário Walter Cantídio (HUWC): Administração/Internação
- 202 – HUWC – Laboratórios/Radiologia/Centro Cirúrgico
- 203 – FM – Faculdade de Medicina: Unidade Didática/Departamentos
- 204 – Maternidade Escola Assis Chateaubriand (MEAC): Administração/Internação/Banco de Leite
- 205 – FM – Ambulatório de Pediatria/NUTEP
- 206 – Faculdade de Farmácia, Odontologia e Enfermagem (FFOE): Curso de Enfermagem
- 207 – HUWC – Bloco Cirúrgico/Unidade de Transplante Renal
- 208 – HUWC – Ortopedia/Ambulatório de Pronto Atendimento
- 209 – HUWC – Ambulatório de Cirurgia
- 210 – FM – Departamento de Fisiologia e Farmacologia
- 211 – FM – Unidade de Farmacologia Clínica
- 212 – FM – Centro Acadêmico
- 213 – Cantina
- 214 – Área de Lazer
- 215 – FM – Departamento de Patologia
- 216 – FM/FFOE – Administração Setorial
- 217 – FM/FFOE – Biblioteca/Unidade Didática
- 218 – FFOE – Curso de Odontologia
- 219 – FFOE – Cantina/Curso de Farmácia
- 220 – FFOE – Curso de Farmácia
- 221 – FM – Departamento de Morfologia
- 222 – CPDM
- SE-01: Subestação HUWC
- SE-02: Subestação HUWC
- SE-03: Subestação HUWC/FM
- SE-04: Subestação UD Departamental
- SE-05: Subestação Patologia/Fisiologia
- SE-06: Subestação Farmácia
- GG-01: Grupo Gerador HUWC
- GG-02: Grupo Gerador HUWC
- GG-03: Grupo Gerador HUWC

INFORMAÇÕES SOBRE A UFC

Identificação da Instituição

Identificação da instituição: Universidade Federal do Ceará (UFC).

Nome e cargo do dirigente: prof. dr. Jesualdo Pereira Farias – Reitor; e
prof. dr. Henry de Holanda Campos – Vice-Reitor.

Natureza jurídica: Autarquia Federal de Regime Especial.

Vinculação ministerial: Ministério da Educação.

Número do CNPJ: 07.272.636/0001- 31.

Nome do órgão e código no SIAFI: Universidade Federal do Ceará – 153045.

Endereço da sede: avenida da Universidade, 2853, bairro Benfica, CEP: 60020-181, Fortaleza, Ceará, Brasil.

Fones: (85) 3366 7301/3366 7302. Fax: (85) 3366 7303.

Endereço da página institucional na internet: www.ufc.br.

Situação da unidade: em funcionamento.

Função de governo predominante: educação.

Código e nome do órgão: 26.233 – Universidade Federal do Ceará.

Tipos de atividades exercidas – áreas de atuação: ensino, investigação científica e extensão.

Norma de criação: Lei Federal nº 2.373, de 16/12/1954, publicada em 23/12/1954.

Regimento/estatuto: Portaria MEC nº 2.777, de 27/9/2002, publicada em 30/9/2002.

Finalidade da unidade: formar profissionais da mais alta qualificação, gerar e difundir conhecimentos, preservar e divulgar os valores artísticos e culturais, constituindo-se em instituição estratégica para o desenvolvimento do Ceará e do Nordeste.

Normas que estabelecem a Estrutura Orgânica e Normas Regimentais Constantes no Regimento Interno e no Estatuto Geral (aprovado pelo Conselho Universitário nas sessões de 18, 21 e 22/12/1998 e pelo Ministério da Educação sob a Portaria nº 592, de 23/3/1999). Publicação no DOU do Estatuto do órgão: 26/3/1999.

Histórico

A Universidade Federal do Ceará é uma autarquia vinculada ao Ministério da Educação. Nasceu como resultado de um amplo movimento de opinião pública. Foi criada pela Lei nº 2.373, de dezembro de 1954, e instalada em sessão de 25 de junho de 1955. Originalmente foi constituída pela união da Escola de Agronomia, Faculdade de Direito, Faculdade de Medicina e Faculdade de Farmácia e Odontologia.

Sediada em Fortaleza, capital do estado, a UFC é um braço do sistema do ensino superior do Ceará e sua atuação tem por base todo o território cearense, de forma a atender às diferentes escalas de exigências da sociedade. A Universidade Federal do Ceará é composta de cinco campi, denominados Campus do Benfica, Campus do Pici e Campus do Porangabussu, todos localizados no município de Fortaleza (sede da UFC), além do Campus Avançado de Sobral, do Campus Avançado do Cariri e Quixadá. A UFC chega hoje com praticamente todas as áreas do conhecimento representadas em seus campi.

Objetivos Institucionais

A UFC orienta sua atuação permanentemente no sentido de alcançar os seguintes objetivos:

- Promover a formação humana e profissional de seus estudantes, preparando-os para uma atuação responsável e construtiva na sociedade.
- Fomentar a geração de conhecimentos voltados para o desenvolvimento sustentável do Ceará e do Nordeste.
- Impulsionar o desenvolvimento, a produção e a preservação da cultura e das artes, com ênfase para as manifestações regionais.
- Promover a interação com a sociedade, através da difusão científica, tecnológica, artística e cultural e do desenvolvimento comunitário, sintonizados com as demandas sociais.
- Incentivar a capacitação permanente dos quadros docente e técnico-administrativo.

- Intensificar e ampliar as relações de parceria e intercâmbio com instituições nacionais e estrangeiras, governamentais e não governamentais.
- Buscar a profissionalização da gestão administrativa, apoiada em processos de planejamento e avaliação, executada com base em modelo organizacional flexível, eficiente e eficaz.
- Exercitar permanentemente o instituto da autonomia universitária superando restrições e estabelecendo novos parâmetros na gestão e nas relações institucionais.
- Assegurar a qualidade no desenvolvimento de todas as ações administrativas e acadêmicas.
- Distinguir-se como referência regional pela excelência acadêmica de suas ações nas áreas do ensino, geração do conhecimento e prestação de serviços à população, bem como na produção de arte e cultura.

Lema

“O universal pelo regional” é o lema da UFC, instituição que busca centrar seu compromisso na solução dos problemas locais, sem esquecer o caráter universal de sua produção.

Missão

A missão da Universidade é formar profissionais da mais alta qualificação, gerar e difundir conhecimentos, preservar e divulgar os valores artísticos e culturais, constituindo-se em instituição estratégica para o desenvolvimento do Ceará, do Nordeste e do Brasil.

Visão

Consolidar-se como instituição de referência no ensino de graduação e pós-graduação (stricto e lato sensu), de preservação, geração e produção de ciência e tecnologia, e de integração com o meio, como forma de contribuir para a superação das desigualdades sociais e econômicas, por meio da promoção do desenvolvimento sustentável do Ceará, do Nordeste e do Brasil.

Estrutura Organizacional e Instâncias de Decisão

A Universidade Federal do Ceará, criada em 1954, é uma instituição federal de ensino superior, constituída como autarquia educacional de regime especial e vinculada ao Ministério da Educação.

A UFC é regida administrativa e juridicamente por seu Estatuto, Regimento Geral e Regimento Interno de suas diversas unidades. A administração e coordenação das atividades universitárias são exercidas em dois níveis:

- Administração Superior.
- Administração Acadêmica.

Administração Superior

A Administração Superior da Universidade é exercida através dos seguintes órgãos:

Conselho Universitário (CONSUNI)

Função: O Conselho Universitário (órgão colegiado com representação estudantil) é o órgão superior deliberativo e consultivo para traçar a política universitária e decidir em matéria de administração, inclusive gestão econômico-financeira.

Conselho de Ensino, Pesquisa e Extensão (CEPE)

Função: O Conselho de Ensino, Pesquisa e Extensão (órgão colegiado com representação estudantil) é o órgão superior deliberativo e consultivo da Universidade, em matéria de ensino, pesquisa e extensão.

Conselho de Curadores

Função: O Conselho de Curadores (órgão colegiado com representação estudantil) é o órgão com atribuições de fiscalização econômico-financeira.

Reitoria

Órgão Superior executivo que tem por finalidade planejar, organizar, coordenar, dirigir e controlar as atividades de administração em geral, de planejamento, de assuntos estudantis, de graduação, de pós-graduação, de pesquisa e de extensão no âmbito da Universidade.

Estrutura Orgânica da Reitoria:

I – Órgãos de Assistência Direta ao Reitor

1. Gabinete.
2. Procuradoria Geral.
3. Comissão Permanente de Pessoal Docente.
4. Comissão Permanente de Pessoal Técnico-Administrativo (CPPTA).

II – Órgãos de Assessoramento ao Reitor

1. Coordenadoria de Comunicação Social.
2. Coordenadoria de Assuntos Internacionais.
3. Secretaria dos Órgãos Deliberativos Superiores.
4. Ouvidoria Geral.
5. Auditoria Interna.
6. Coordenadoria de Concursos.
7. Casa de José de Alencar.
8. Editora da UFC.
9. Superintendência de Recursos Humanos.
10. Secretaria de Desenvolvimento Institucional.

III – Órgãos de Planejamento e Administração

1. Pró-Reitoria de Planejamento.
2. Pró-Reitoria de Administração.

IV - Órgãos de Atividades Específicas

1. Pró-Reitoria de Graduação.
2. Pró-Reitoria de Extensão.
3. Pró-Reitoria de Pesquisa e Pós-Graduação.
4. Pró-Reitoria de Assuntos Estudantis.

V - Órgãos Suplementares

1. Imprensa Universitária.
2. Biblioteca Universitária.
3. Núcleo de Processamento de Dados (NPD).
4. Seara da Ciência.
5. Instituto Universidade Virtual (UFC Virtual).
6. Museu de Arte da UFC (MAUC).
7. Hospital Universitário Walter Cantídio (HUWC).
8. Maternidade-Escola Assis Chateaubriand (MEAC).

Administração Acadêmica

Os departamentos são coordenados por unidades, com a denominação de centros ou faculdades.

Os departamentos constituem a menor fração da estrutura universitária, para todos os efeitos de

organização administrativa e didático-científica, bem como de distribuição de pessoal, exceto nos casos dos campi de Sobral, Cariri, Quixadá e do Instituto de Ciências do Mar (LABOMAR) e do Instituto de Cultura e Arte (ICA), nos quais as unidades acadêmicas são constituídas pelas coordenações dos cursos.

Centros, Faculdades e Institutos

1. Centro de Ciências.
2. Centro de Humanidades.
3. Centro de Tecnologia.
4. Centro de Ciências Agrárias.
5. Faculdade de Medicina.
6. Faculdade de Farmácia, Odontologia e Enfermagem.
7. Faculdade de Direito.
8. Faculdade de Educação.
9. Faculdade de Economia, Administração, Atuária, Contabilidade e Secretariado Executivo.
10. Instituto de Ciências do Mar (LABOMAR).
11. Instituto de Cultura e Arte (ICA).

Unidades do Interior do Estado

1. Campus da UFC em Sobral.
2. Campus da UFC no Cariri.
3. Campus da UFC em Quixadá.

Deve-se observar que a administração superior criou uma estrutura acadêmico-administrativa diferenciada nas unidades acadêmicas do interior do estado. A opção foi de não criar departamentos; portanto, as unidades acadêmicas são os próprios campi, constituídos pelas coordenações dos cursos existentes.

A administração dos campi do interior do estado e dos centros ou faculdades é exercida pelos seguintes órgãos:

- Conselho do Campus (Unidades do Interior do Estado).
- Conselho de Centro ou Conselho Departamental (nas Faculdades).
- Diretoria.
- Departamentos.
- Coordenação de Cursos de Graduação.
- Coordenação de Cursos de Pós-Graduação.

Estrutura Colegiada da Administração

A UFC é administrada em regime participativo, através dos diversos Órgãos Colegiados e Comissões, constituídos por força de seu Estatuto e de seu Regimento.

Os Órgãos Colegiados, instâncias deliberativas, são constituídos por representantes do corpo docente, discente, administrativo e da comunidade, em sua quase totalidade, indicados por meio de eleições, normatizadas e regulamentadas. Tais órgãos, além de prestarem auxílio e colaboração àqueles que ocupam cargos do mesmo órgão e instância, têm também como função deliberar sobre projetos, propostas de ação e decisões tomadas nas diversas instâncias da estrutura organizacional da UFC. Eles são dispostos de forma hierarquizada, de maneira a permitir sempre que se recorra à instância superior sobre decisões tomadas por uma instância inferior, sendo o Conselho Universitário (CONSUNI) e o Conselho de Ensino, Pesquisa e Extensão (CEPE), as instâncias máximas para a interposição de recursos, respectivamente.

No nível dos departamentos, primeiro núcleo constitutivo da estrutura administrativa e acadêmica da UFC, o Estatuto prevê a constituição do Colegiado Departamental, formado pelos professores dos departamentos e pelos representantes do corpo discente.

O Conselho Departamental, órgão colegiado que se constitui em cada Faculdade, e o Conselho de Centro, órgão colegiado que se constitui em cada Centro, são formados por representantes do corpo docente, discente e técnico-administrativo dos diversos Centros, Faculdades e Institutos.

O Conselho de Ensino, Pesquisa e Extensão (CEPE) é órgão deliberativo por excelência que trata dos assuntos que dizem respeito à dimensão acadêmica. É integrado por representantes de toda a comunidade universitária e tem como função supervisionar, orientar e coordenar o ensino, a pesquisa e a extensão que se realizam nas diversas Unidades Acadêmicas (departamentos e coordenações de cursos de graduação, pós-graduação e atividades de extensão), bem como as atividades desenvolvidas nas Unidades Administrativas Superiores (Pró-Reitorias de Graduação, Pós-Graduação e Extensão). Para garantir agilidade e consistência às decisões acadêmicas, o CEPE dispõe de três Câmaras (de Graduação, de Pesquisa e Pós-Graduação e de Extensão), constituídas por membros do seu colegiado pleno. Essas Câmaras da Administração Colegiada Superior apreciam e decidem sobre assuntos correlatos a seus títulos que não precisam ser levados ao plenário do CEPE.

O Conselho Universitário (CONSUNI) exerce atividades normativa, acadêmica e jurisdicional de superior instância. O CONSUNI (órgão colegiado com representação estudantil) traça a política universitária e decide em matéria de administração, inclusive gestão econômico-financeira.

O Conselho de Curadores, órgão de consultoria e fiscalização, existe para cooperar com a Universidade e é constituído por representantes dos membros internos da Comunidade Educativa e por representantes externos vinculados de alguma maneira à universidade. Esse Conselho examina as contas da gestão, balancetes, balanços e emite pareceres sobre a gestão financeira da instituição.

As decisões que se referem diretamente aos membros do corpo docente nos aspectos relacionados à admissão, à promoção e ao desligamento são acompanhadas pela Superintendência de Recursos Humanos, órgão vinculado diretamente à Reitoria.

ADMINISTRAÇÃO SUPERIOR

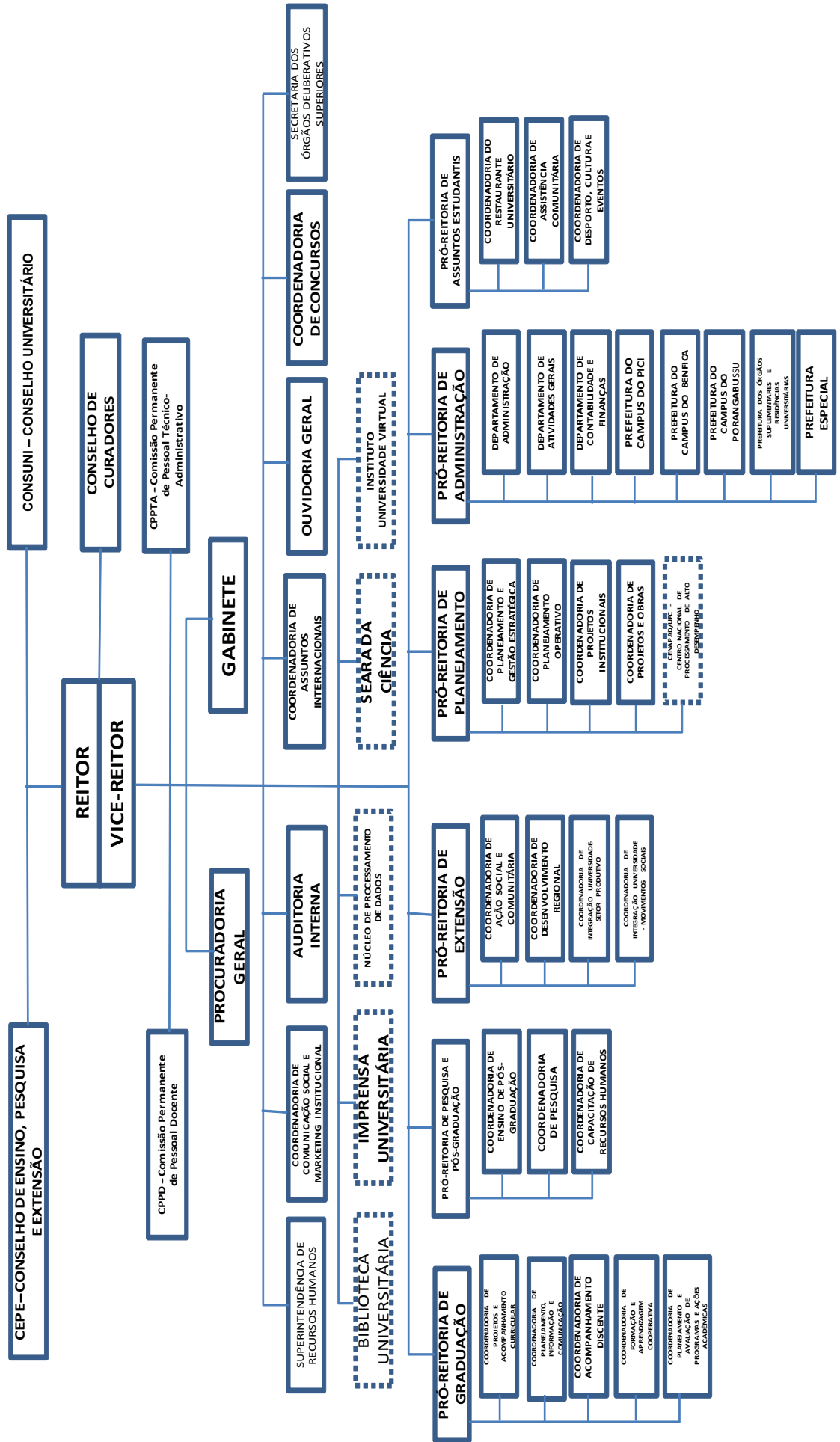

ADMINISTRAÇÃO ACADÊMICA

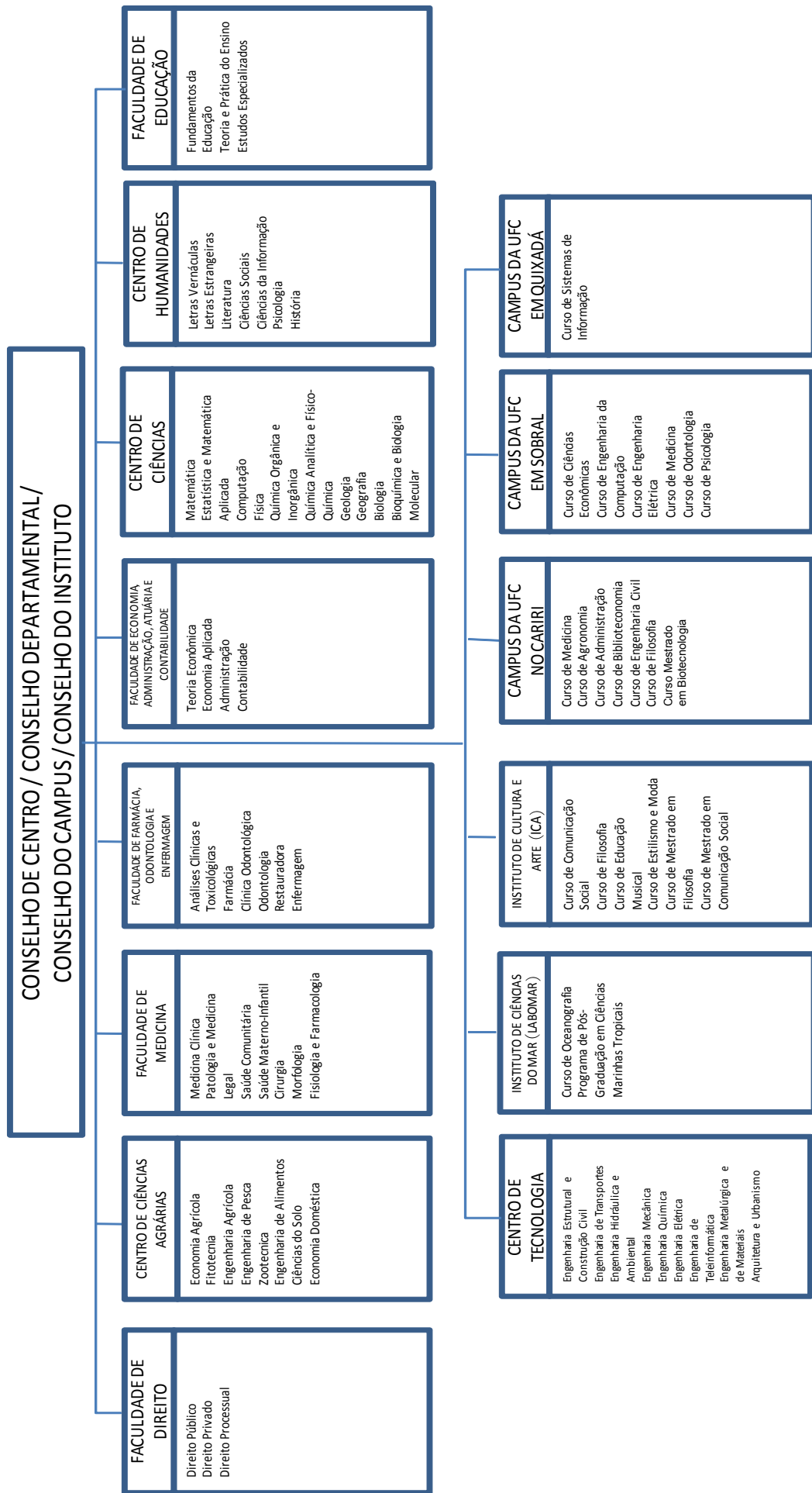

DADOS GERAIS

	1999	2000	2001	2002	2003	2004	2005	2006	2007	2008
Unidades Acadêmicas	9	9	9	9	9	9	9	12	12	14
Centros	4	4	4	4	4	4	4	4	4	4
Faculdades	5	5	5	5	5	5	5	5	5	5
Institutos	-	-	-	-	-	-	-	-	-	2
Campi (Cariri, Quixadá e Sobral)	-	-	-	-	-	-	-	3	3	3
Campi de Fortaleza	3	3	3	3	3	3	3	3	3	3
Instituto Universidade Virtual (UFC/VIRTUAL)	-	-	-	-	1	1	1	1	1	1
Hospitais	2	2	2	2	2	2	2	2	2	2
Bibliotecas	-	-	-	-	14	14	14	14	14	16
Área Construída (m ²)	221.890,71	233.637,51	233.637,51	233.637,51	233.638,00	233.638,00	233.638,00	235.144,34	235.144,34	262.734,83
Área Física Total (m ²)	2.352.428,89	2.352.428,89	2.352.428,89	2.352.428,89	2.352.462,00	2.352.462,00	2.352.462,00	2.602.530,79	2.602.530,79	2.872.581,48

Fonte: Relatório de Gestão, 1999/2000/2001/2002/2003/2004/2005/2007/2008.

UFC em Números - 2006. Disponível em < <http://www.ufc.br/portal> >. Acesso em: 17 nov. 2008.

Nota: A partir de 19 de junho de 2008 passaram a unidades: os campi de Sobral, Cariri, e Quixadá, o Instituto de Ciências do Mar (LABOMAR).

EXECUÇÃO ORÇAMENTÁRIA – 2001 A 2008

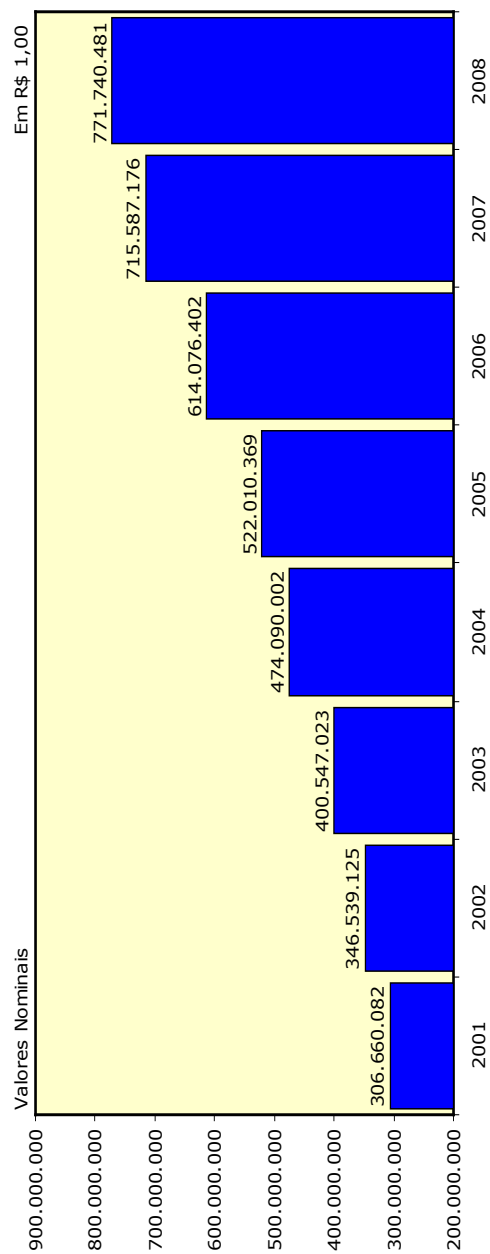

Nota: Execução Orçamentária da Despesa por Grupos: Pessoal e Encargos Sociais + Outras Despesas Correntes + Investimentos.

COMPONENTES DE DESEMPENHO E INDICADORES DE GESTÃO – 2005 A 2008

COMPONENTES DOS INDICADORES DE DESEMPENHO	2005	2006	2007	2008*
AE – Aluno Equivalente da UFC ¹	29.011,89	32.906,00	32.106,00	34.023,00
ATI – Aluno em Tempo Integral ¹	18.017,56	20.912,00	19.557,00	21.212,00
AgE – Aluno Equivalente de Graduação	24.500,89	26.638,00	27.054,00	28.080,00
ApgTI – Aluno da Pós-Graduação em Tempo Integral	4.275	5.974	4.754	5.615
ArTI – Aluno de Residência em Tempo Integral	236	294	298	328
AgTI – Aluno de Graduação em Tempo Integral	13.506,56	14.644,00	14.505,00	15.269,00
Ag – Aluno de Graduação	19.402	21.799	20.520	20.991
Apg – Aluno de Pós-Graduação	2.138	2.987	2.377	2.808
Ar – Aluno de Residência Médica	118	147	149	164
Ndi – Alunos Diplomados	2.238	2.510	2.533	2.520
Ni – Alunos Ingressantes	4.318	4.473	4.097	4.822
Custo corrente com HU ² (inclui 65% do HU)	350.869.355,81	391.396.955,27	394.988.645,41	444.351.055,04
Custo corrente sem HU	227.426.189,29	364.688.745,71	378.470.787,61	426.930.950,49
Número de funcionários Equivalente com HU ³	3.686,00	3.224,00	3.304,00	3.312,50
Número de funcionários Equivalente sem HU	1.787	1.787	1.912	1.902,25
Professor Equivalente	1.466	1.597	1.597	1.619
INDICADORES	2005	2006	2007	2008
I.A. Custo corrente com HU/Aluno Equivalente	12.093,99	11.894,39	12.302,64	13.060,38
I.B. Custo Corrente sem HU/Aluno Equivalente	9.193,81	11.082,74	11.788,16	12.548,36
II. Aluno Tempo Integral/Professor Equivalente	12,29	11,81	12,25	13,10
III.A. Aluno Tempo Integral/Funcionário Equivalente com HU	4,89	6,49	5,92	6,40
III.B. Aluno Tempo Integral/Funcionário Equivalente sem HU	10,09	11,70	10,23	11,15
IV.A. Funcionário Equivalente com HU/ Professor Equivalente ³	2,51	2,02	2,07	2,05
IV.B. Funcionário Equivalente sem HU/Professor Equivalente	1,22	1,12	1,20	1,17
V. Grau de Participação Estudantil-GPE	0,70	0,67	0,71	0,73
V.I Grau de Envolvimento com Pós-Graduação-GEPE	0,10	0,12	0,10	0,12
V.II Conceito CAPES para a Pós-Graduação	4,08	4,08	4,07	4,13
V.III Índice de Qualificação do Corpo Docente-IQCD	3,63	3,36	3,98	3,95
IX Taxa de Sucesso na Graduação-TSG	0,52	0,69	0,72	0,70

Fonte: Relatório de Gestão, 2008.

(1) Esses indicadores foram calculados baseados nos procedimentos de cálculo do Tribunal de Contas da União (TCU) de 2007. De 2005 a 2006 esses indicadores foram calculados com base nos dados dos relatórios dos anos correspondentes.

(2) HU – Hospitais Universitários.

(3) A base de cálculo desse indicador é apenas a razão entre funcionários e professores em 2004.

Nota: A definição dos indicadores e sua metodologia de cálculo encontram-se no documento “Orientações para o Cálculo dos Indicadores de Gestão”, versão revisada em janeiro de 2007, elaborada pelo Tribunal de Contas da União (TCU).

(*) Após auditoria da CGU-CE.

INDICADORES DE GESTÃO – 2005 A 2008 – GRÁFICOS

CUSTO CORRENTE/ALUNO EQUIVALENTE

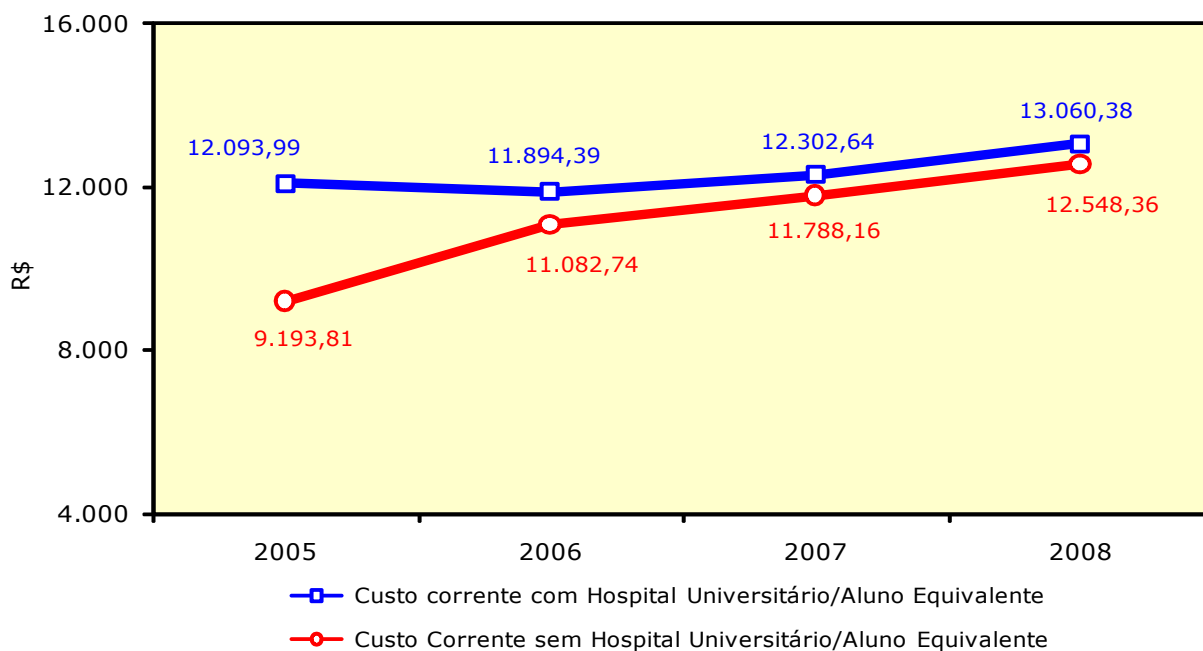

ALUNO TEMPO INTEGRAL/PROFESSOR/FUNCIÓNÁRIO

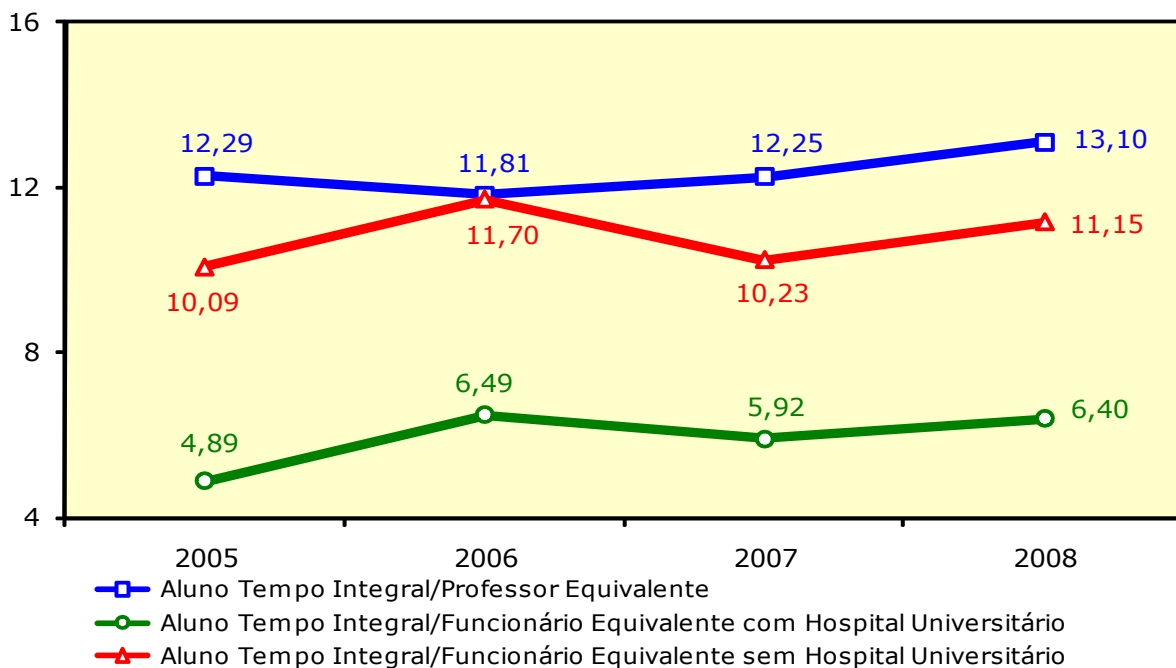

Fonte: Coordenadoria de Planejamento e Gestão Estratégica (CPE), 2008.

INDICADORES DE GESTÃO - 2005 A 2008

FUNCIONÁRIO EQUIVALENTE/PROFESSOR EQUIVALENTE

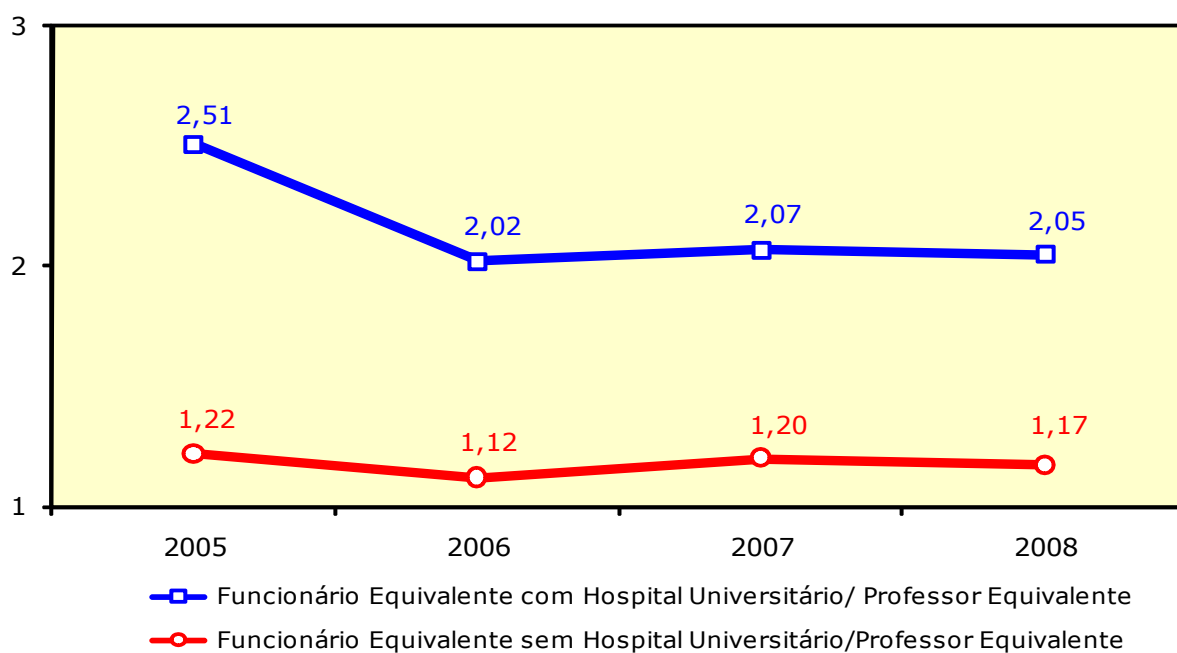

GRAU DE PARTICIPAÇÃO E TAXA DE SUCESSO NA GRADUAÇÃO

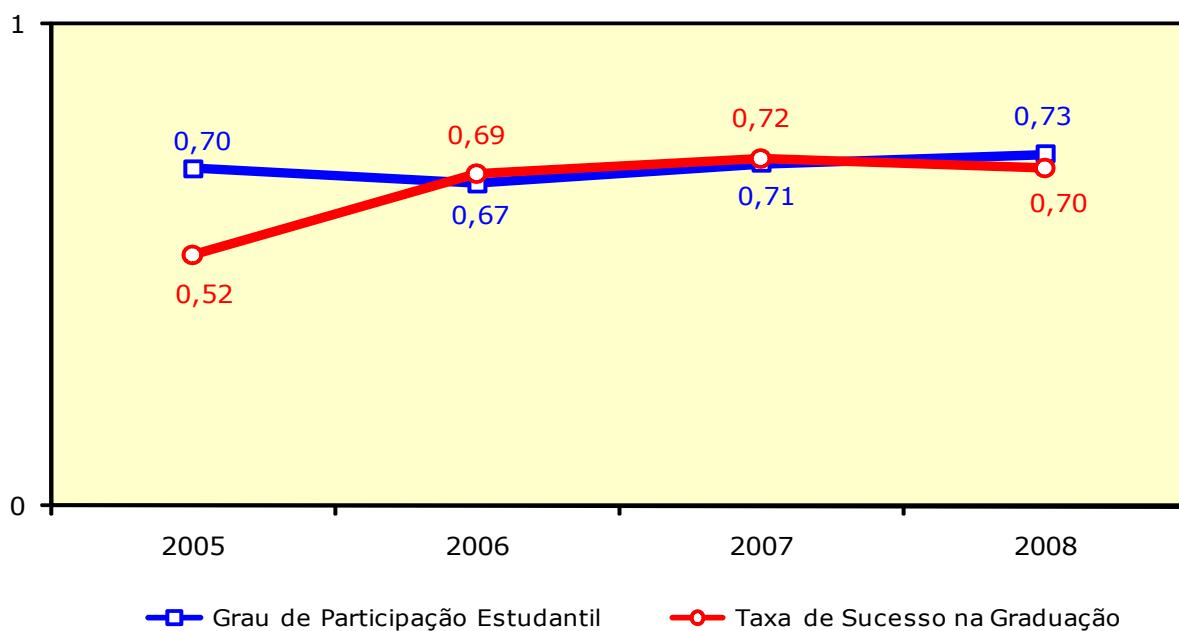

Fonte: Coordenadoria de Planejamento e Gestão Estratégica (CPE), 2008.

INDICADORES DE GESTÃO - 2005 A 2008

GRAU DE ENVOLVIMENTO

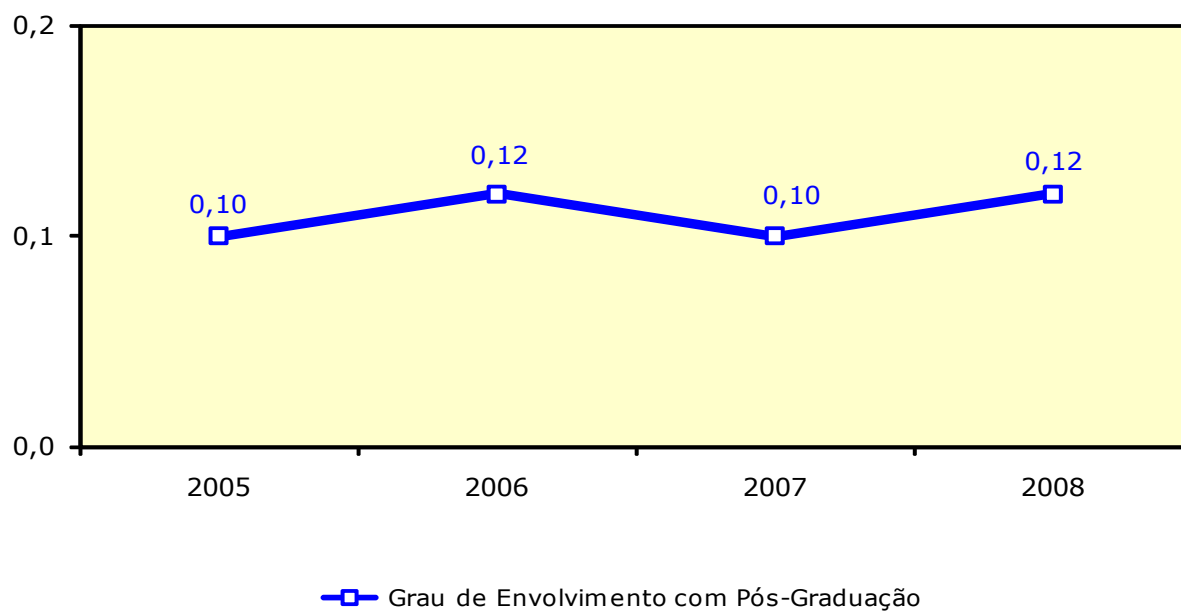

CONCEITO CAPES E ÍNDICE DE QUALIFICAÇÃO

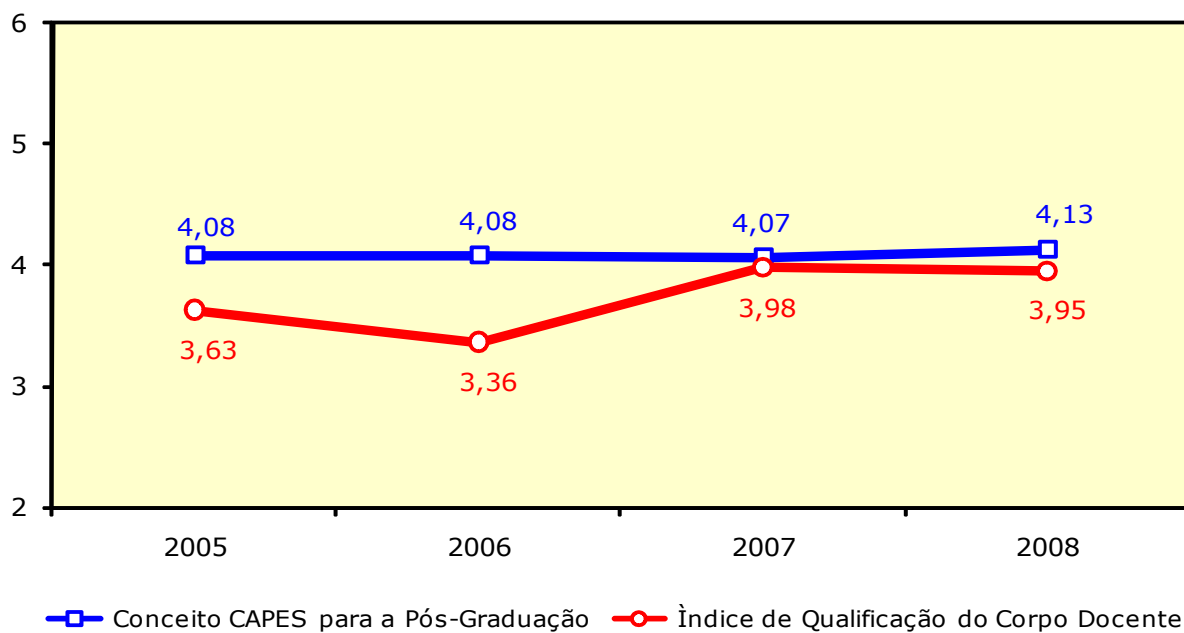

Fonte: Coordenadoria de Planejamento e Gestão Estratégica (CPE), 2008.

Vestibular



VESTIBULAR – 2004 A 2008

INFORMAÇÕES GERAIS	2004	2005	2006	2007	2008
Candidatos Inscritos	42.616	36.719	37.771	31.328	32.490
Candidatos isentos de pagar a taxa de inscrição	14.848	11.232	13.073	8.389	13.190
Vagas Ofertadas	3.625	3.605	4.045	4.085	4.484
Relação Candidato/Vaga	11,76	10,19	9,34	7,67	7,25
Candidatos Aprovados no Vestibular	3.625	3.594	4.045	4.037	4.352

Fonte: Comissão Coordenadora do Vestibular (CCV), 2008.
Relatório de Atividades, 2006.

Notas: No número de vagas ofertadas de 2006 estão incluído 400 vagas do vestibular dos campi do Cariri e Sobral.
No número de vagas ofertadas de 2007 estão incluído 40 vagas do vestibular do campus de Quixadá, curso Sistema de Informação.

INSCRIÇÕES DO VESTIBULAR	2004	2005	2006	2007	2008
Isentos	14.848	11.232	13.073	8.389	13.190
Não Isentos	27.768	25.487	24.698	22.939	19.300
TOTAL	42.616	36.719	37.771	31.328	32.490

Fonte: Comissão Coordenadora do Vestibular (CCV), 2008.
Relatório de Atividades, 2006.

ALUNOS INSCRITOS - 2004 A 2008

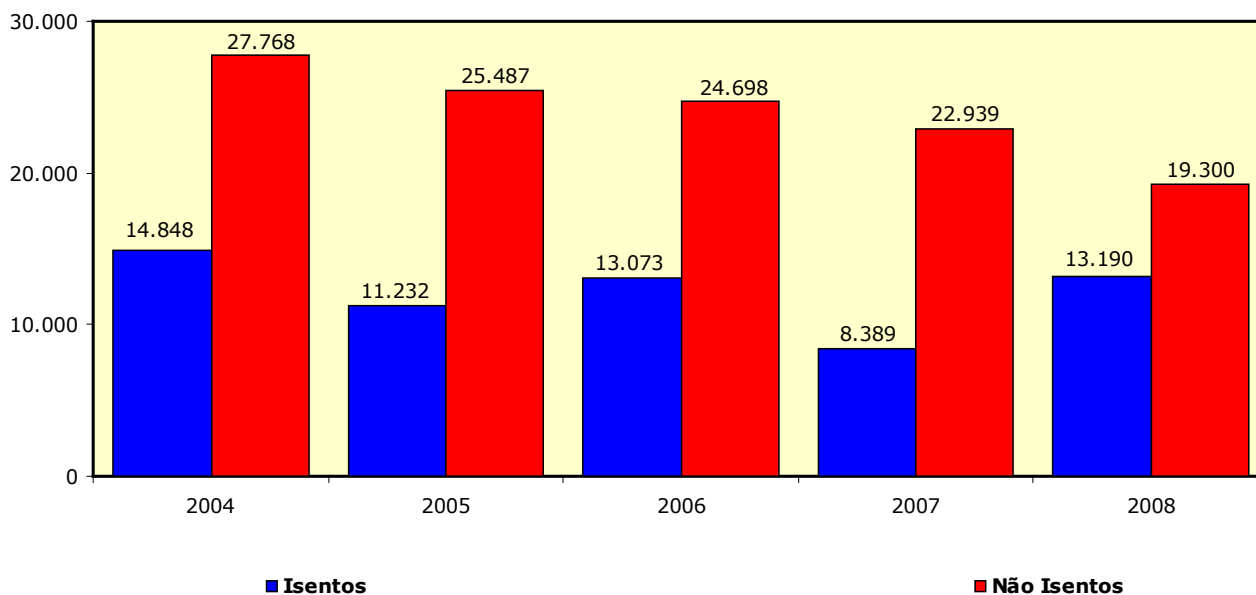

Fonte: Coordenadoria de Planejamento e Gestão Estratégica (CPE), 2008.

VESTIBULAR – 2004 A 2008

CANDIDATOS INSCRITOS NO VESTIBULAR E ISENTOS DE PAGAR A TAXA DE INSCRIÇÃO 2004 A 2008

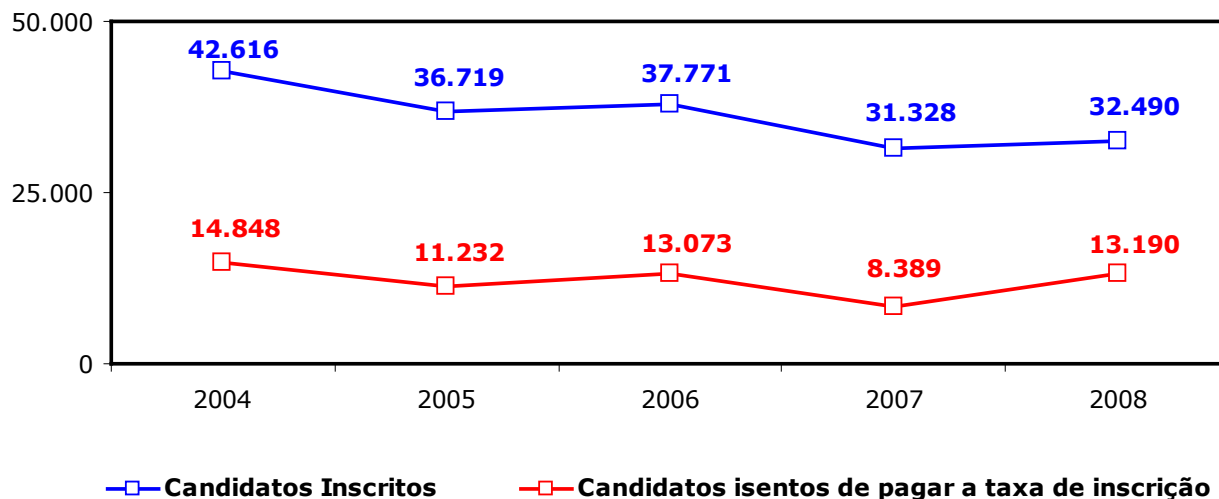

VAGAS OFERTADAS E RELAÇÃO CANDIDATOS/VAGAS

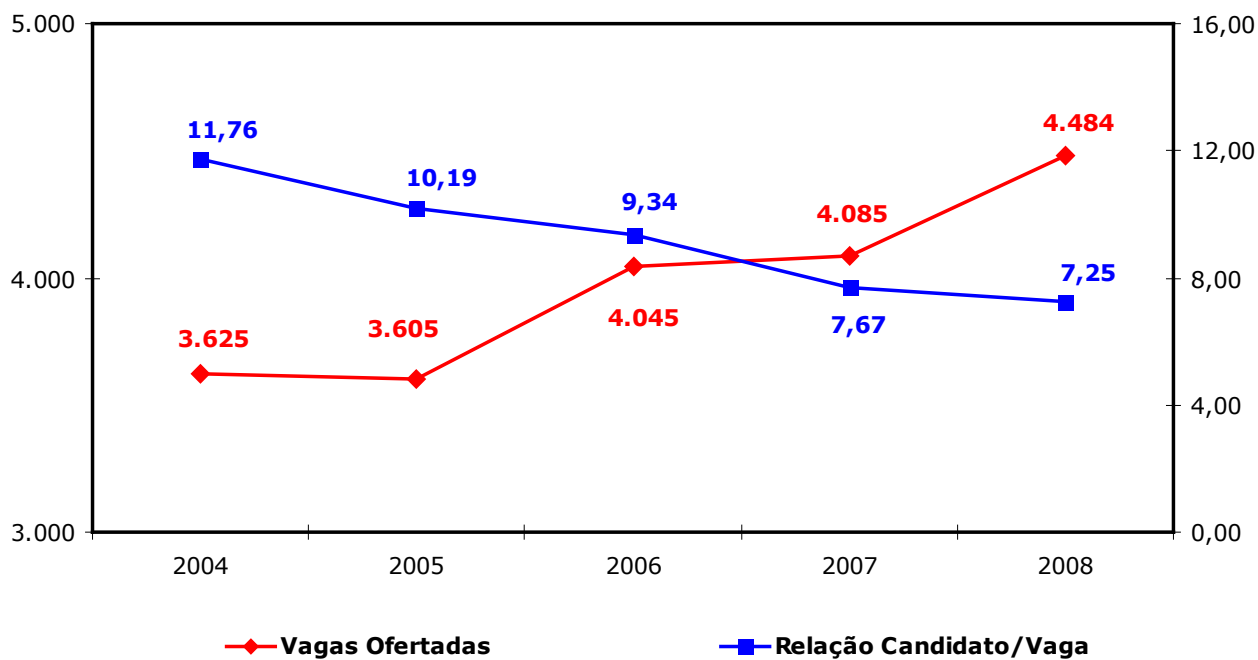

Fonte: Coordenadoria de Planejamento e Gestão Estratégica (CPE), 2008.

PERFIL DO INGRESSANTE – 2004 A 2008

GÊNERO DOS INSCRITOS	2004		2005		2006		2007		2008	
	INSCRITOS	APROVADOS	INSCRITOS	APROVADOS	INSCRITOS	APROVADOS	INSCRITOS	APROVADOS	INSCRITOS	APROVADOS
Masculino	18.746	1.948	16.040	1.965	16.594	1.981	13.913	2.210	14.354	2.303
Feminino	23.870	1.677	20.678	1.629	20.705	1.664	17.415	1.827	18.135	2.049
Não Informado	-	-	1	-	472	-	-	-	1	-
TOTAL	42.616	3.625	36.719	3.594	37.771	3.645	31.328	4.037	32.490	4.352

Fonte: Comissão Coordenadora do Vestibular (CCV), 2008.
 Notas: O total de aprovados de 2006 será sempre inferior a 4.045, pois há casos de candidatos aprovados que não preencheram o questionário socioeconômico.
 O número de inscritos do ano de 2006 foi retrado do Relatório de Atividades de 2006.

GÊNERO DOS CANDIDATOS EM 2008

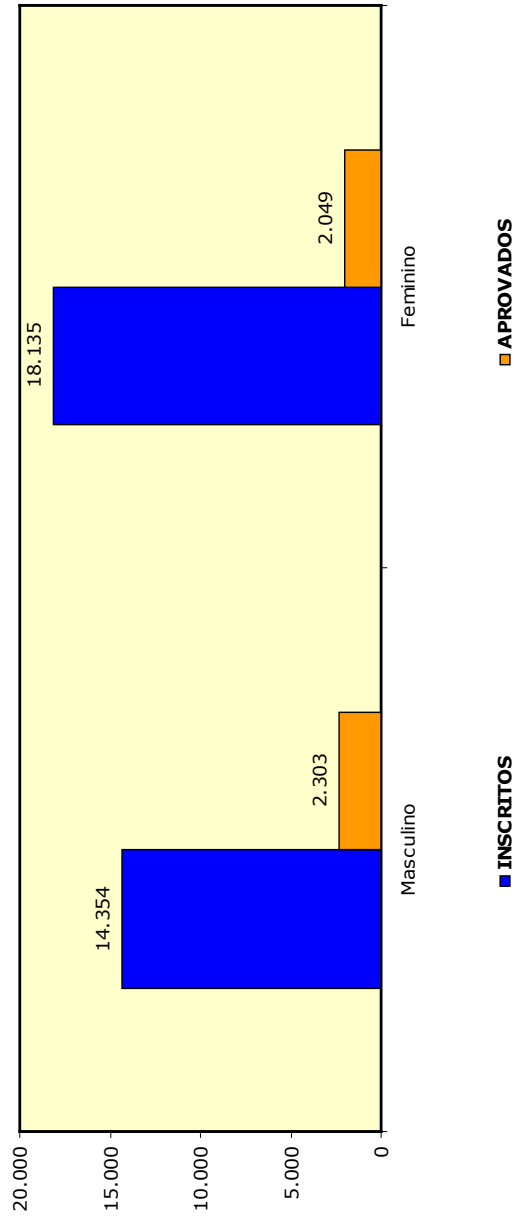

VESTIBULAR – GENÊRO DOS CANDIDATOS – 2008

INSCRITOS

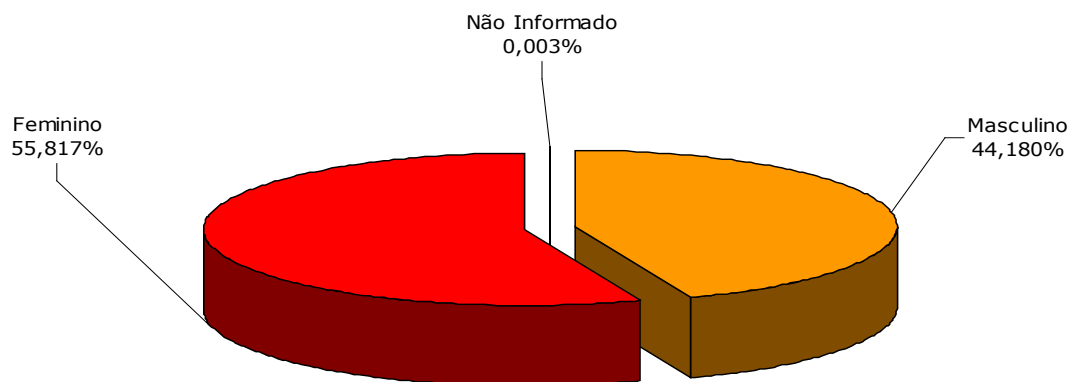

APROVADOS

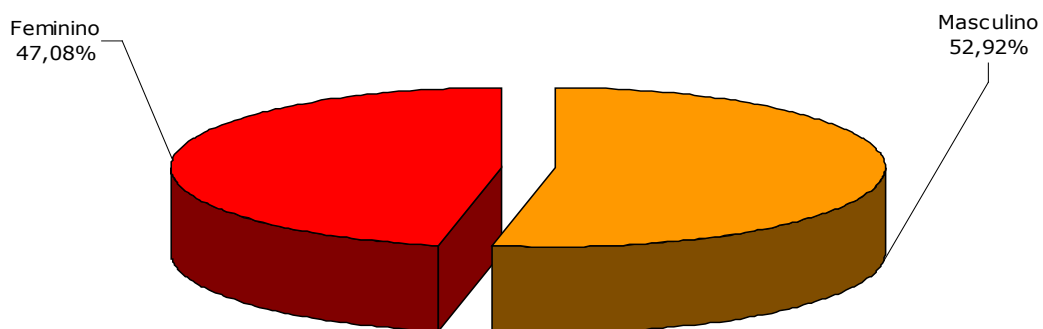

VESTIBULAR – FAIXA ETÁRIA – 2004 A 2008

FAIXA ETÁRIA DOS CANDIDATOS	2004		2005		2006		2007		2008	
	INSCRITOS	APROVADOS	INSCRITOS	APROVADOS	INSCRITOS	APROVADOS	INSCRITOS	APROVADOS	INSCRITOS	APROVADOS
Menor de 17 anos	711	57	856	72	1.020	95	1.080	182	842	112
17 a 18 anos	16.575	1.666	16.419	1.691	17.181	1.791	14.454	1.911	16.064	2.227
19 a 24 anos	17.384	1.557	15.176	1.531	14.657	1.437	11.132	1.572	12.532	1.674
Acima de 24 anos	4.637	240	4.105	296	4.043	299	2.555	244	3.052	339
Não Informado	3.309	105	163	4	870	23	2.107	128	-	-
TOTAL	42.616	3.625	36.719	3.594	37.771	3.645	31.328	4.037	32.490	4.352

Fonte: Comissão Coordenadora do Vestibular (CCV), 2008
 Notas: O total de aprovados de 2006 será sempre inferior a 4.045, pois há casos de candidatos aprovados que não preencheram o questionário socioeconômico.
 O número de inscritos do ano de 2006 foi retirado do Relatório de Atividades de 2006.

FAIXA ETÁRIA DOS CANDIDATOS EM 2008

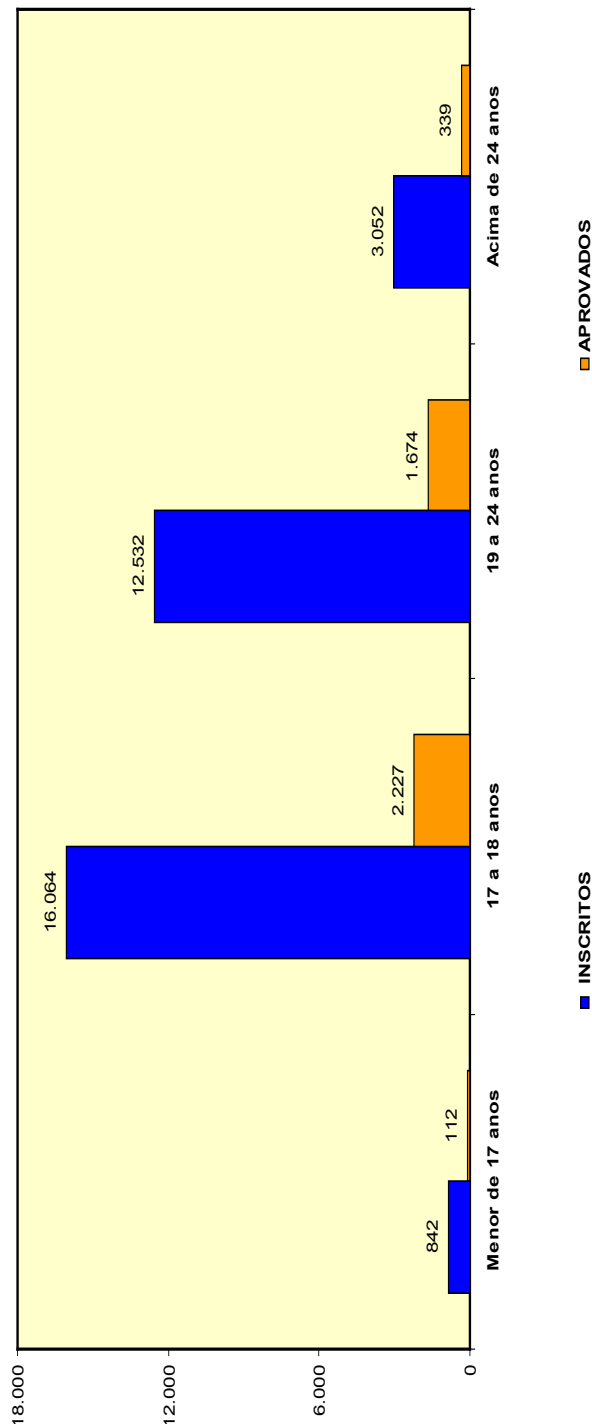

Fonte: Coordenadoria de Planejamento e Gestão Estratégica (CPE), 2008.

VESTIBULAR – FAIXA ETÁRIA – 2008

INSCRITOS

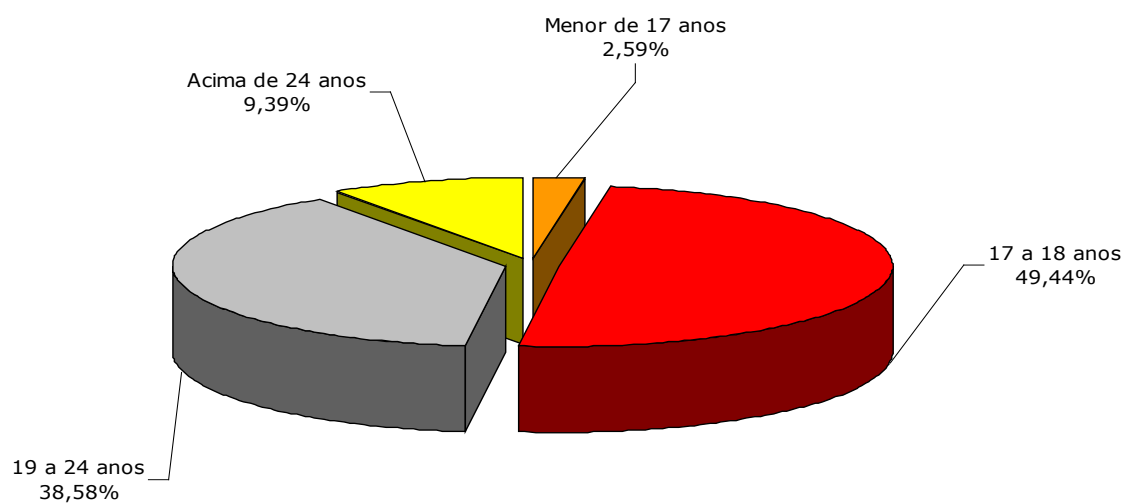

APROVADOS

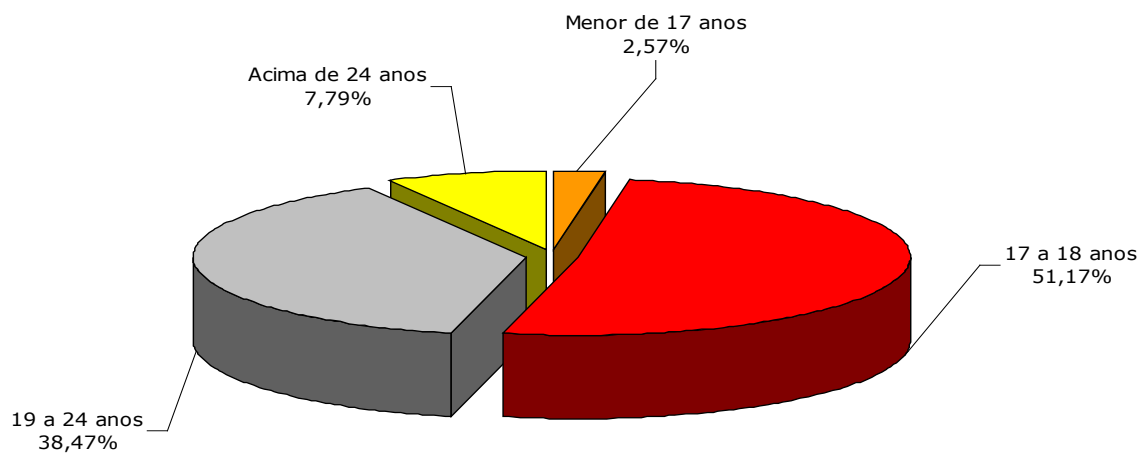

Fonte: Coordenadoria de Planejamento e Gestão Estratégica (CPE), 2008.

VESTIBULAR – ETNIA – 2005 A 2008

ETNIA DOS CANDIDATOS	2005		2006		2007		2008	
	INSCRITOS	APROVADOS	INSCRITOS	APROVADOS	INSCRITOS	APROVADOS	INSCRITOS	APROVADOS
Asiática	2.832	238	279	25	102	17	112	23
Branca	15.563	1.620	15.158	1.565	12.445	1.733	12.889	1.961
Indígena	712	37	887	69	492	60	508	55
Negra	2.928	248	3.126	240	2.265	264	2.624	279
Parda	14.498	1.444	17.435	1.718	13.914	1.834	16.333	2.032
Não Informada	186	7	886	28	2.110	129	24	2
TOTAL	36.719	3.594	37.771	3.645	31.328	4.037	32.490	4.352

Fonte: Comissão Coordenadora do Vestibular (CCV), 2008

Notas: O total de aprovados de 2006 será sempre inferior a 4.045, pois há casos de candidatos aprovados que não preencheram o questionário socioeconômico.
O número de inscritos do ano de 2006 foi retirado do Relatório de Atividades de 2006.

CANDIDATOS POR ETNIA EM 2008

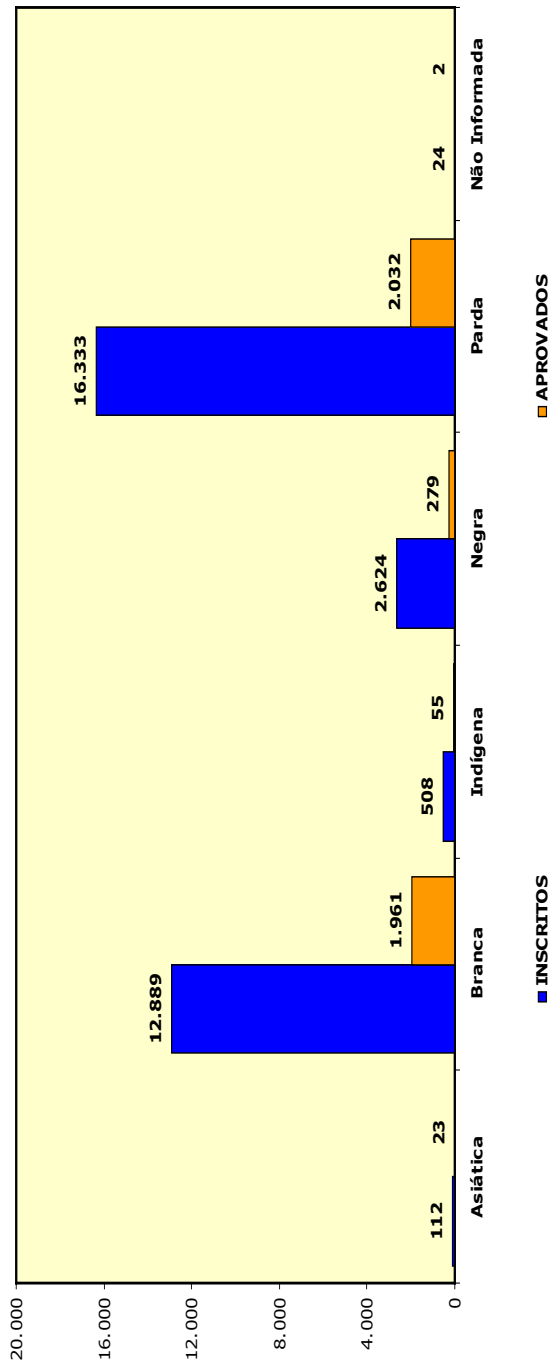

Fonte: Coordenadoria de Planejamento e Gestão Estratégica (CPE), 2008.

VESTIBULAR – ETNIA – 2008

INSCRITOS

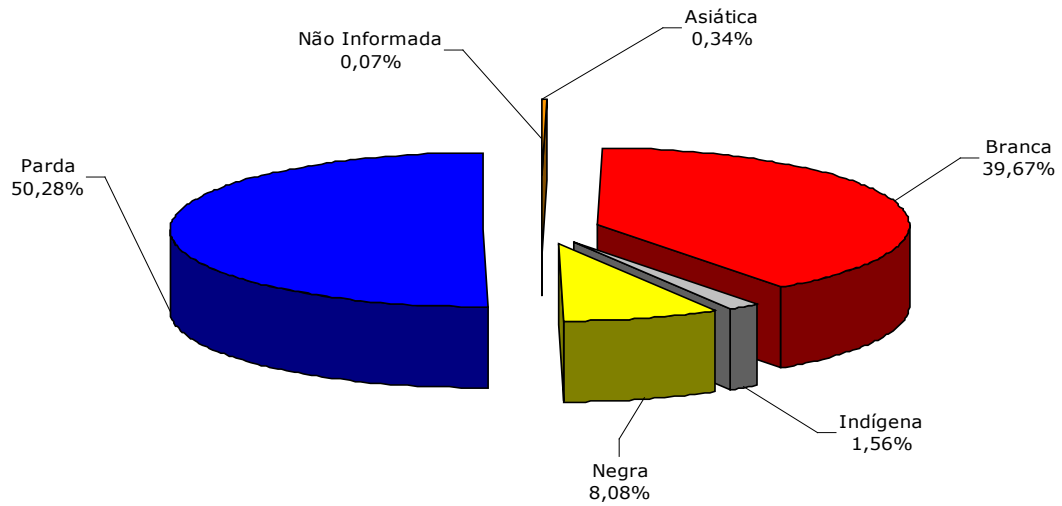

APROVADOS

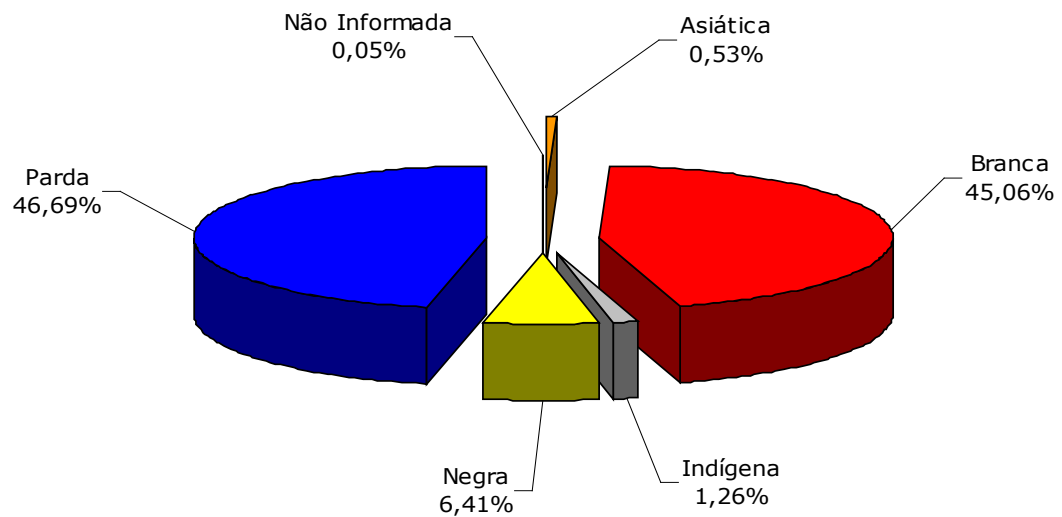

Fonte: Coordenadoria de Planejamento e Gestão Estratégica (CPE), 2008.

VESTIBULAR – LÍNGUA ESTRANGEIRA – 2004 A 2008

LÍNGUA ESTRANGEIRA ESCOLHIDA PELOS CANDIDATOS	2004		2005		2006		2007		2008	
	INSCRITOS	APROVADOS	INSCRITOS	APROVADOS	INSCRITOS	APROVADOS	INSCRITOS	APROVADOS	INSCRITOS	APROVADOS
Inglês	15.940	1.758	15.449	1.753	14.227	1.729	11.995	1.836	10.792	1.874
Espanhol	26.274	1.833	20.905	1.797	22.706	1.869	19.064	2.159	21.393	2.410
Francês	164	21	150	19	164	29	135	21	144	33
Italiano	226	12	195	23	192	17	118	17	144	31
Alemão	12	1	20	2	10	1	16	4	17	4
Não Informado	-	-	-	-	472	-	-	-	-	-
TOTAL	42.616	3.625	36.719	3.594	37.771	3.645	31.328	4.037	32.490	4.352

Fonte: Comissão Coordenadora do Vestibular (CCV), 2008

Notas: O total de aprovados de 2006 será sempre inferior a 4.045, pois há casos de candidatos aprovados que não preencheram o questionário socioeconômico.
O número de inscritos do ano de 2006 foi retirado do Relatório de Atividades de 2006.

LÍNGUA ESTRANGEIRA ESCOLHIDA EM 2008

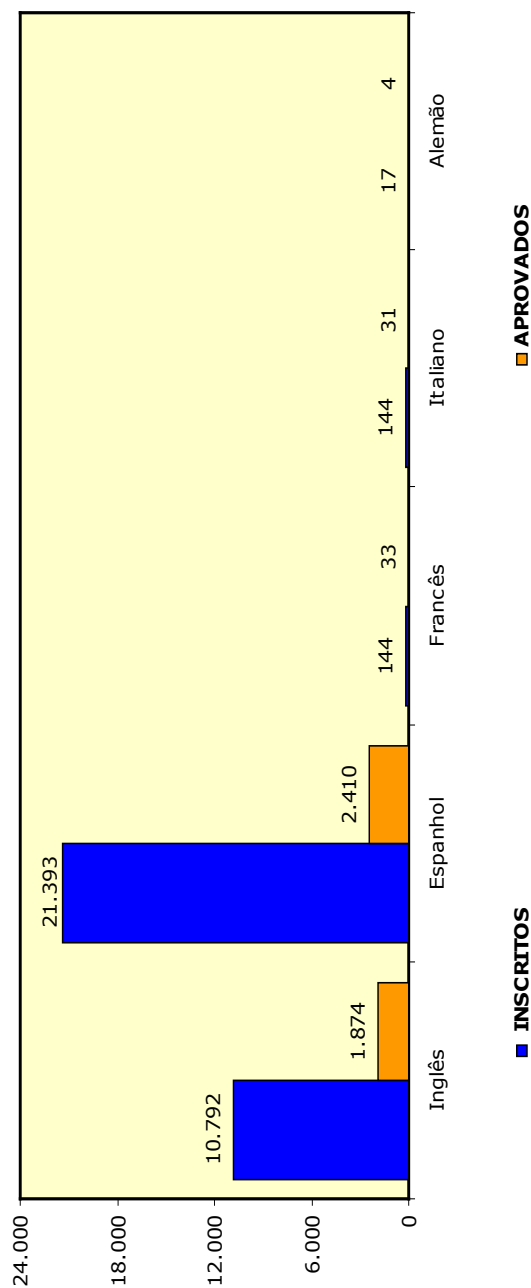

Fonte: Coordenadoria de Planejamento e Gestão Estratégica (CPGE), 2008.

VESTIBULAR – LÍNGUA ESTRANGEIRA – 2008

INSCRITOS

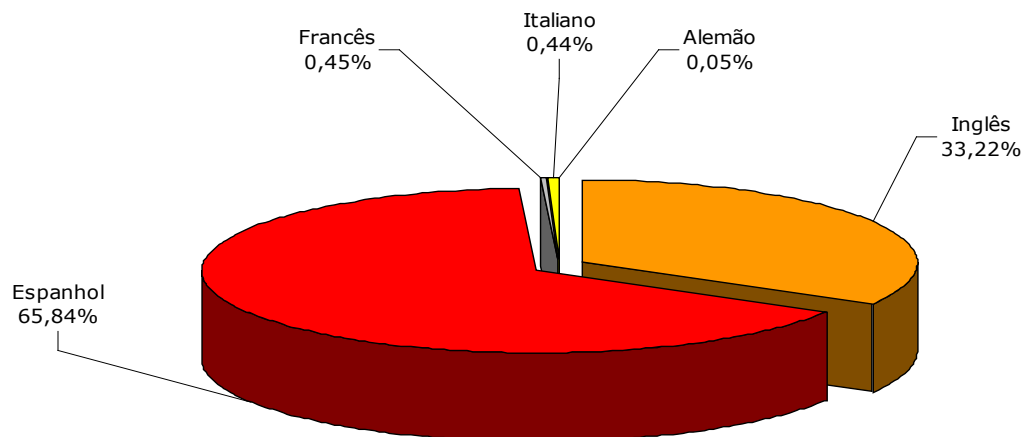

APROVADOS

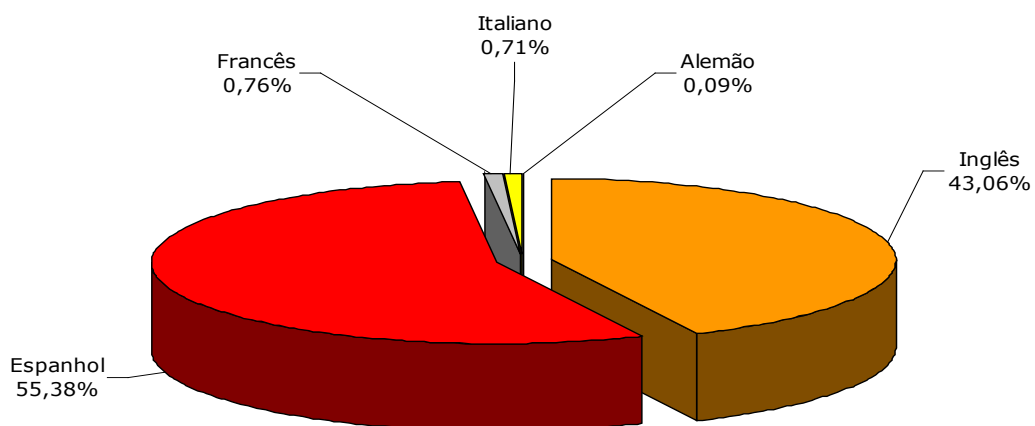

VESTIBULAR – TIPO DE ESCOLA DO ENSINO FUNDAMENTAL – 2004 A 2008

TIPO DE ESCOLA DO ENSINO FUNDAMENTAL	2004	2005	2006	2007	2008	
	INSCRITOS	APROVADOS	INSCRITOS	APROVADOS	INSCRITOS	APROVADOS
Todo na Escola Pública	11.823	509	10.939	576	11.176	805
Todo na Escola Particular	19.872	2.451	19.806	2.477	16.610	2.948
Maior parte na Escola Pública	3.729	253	3.143	268	2.401	264
Maior parte na Escola Particular	3.878	304	3.029	299	2.289	333
Não Informado	3.314	108	854	25	14	2
TOTAL	42.616	3.625	37.771	3.645	32.490	4.352

Fonte: Comissão Coordenadora do Vestibular (CCV), 2008.

Notas: O total de aprovados de 2006 será sempre inferior a 4.045, pois há casos de candidatos aprovados que não preencheram o questionário socioeconômico.
O número de inscritos do ano de 2006 foi retirado do Relatório de Atividades de 2006.

TIPO DE ESCOLA DO ENSINO FUNDAMENTAL EM 2008

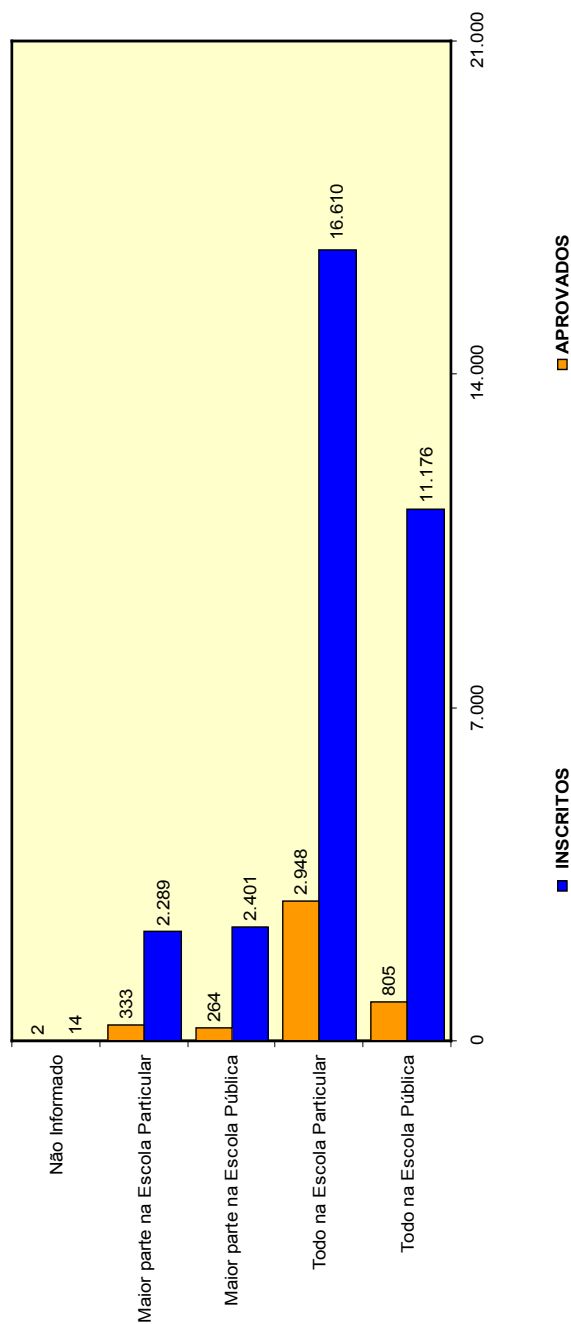

Fonte: Coordenadoria de Planejamento e Gestão Estratégica (CPGE), 2008.

VESTIBULAR – TIPO DE ESCOLA DO ENSINO FUNDAMENTAL – 2008

INSCRITOS

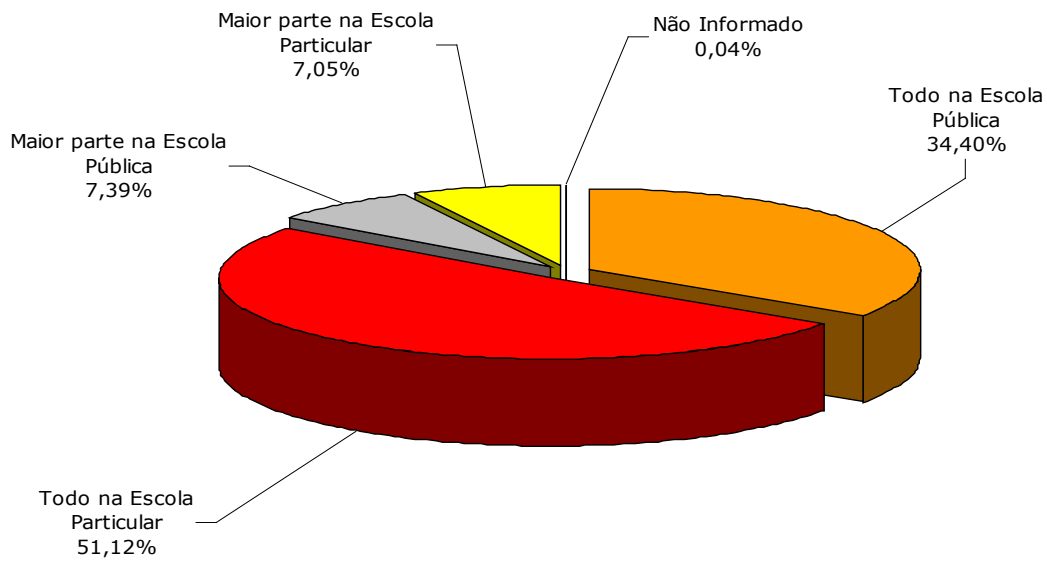

APROVADOS

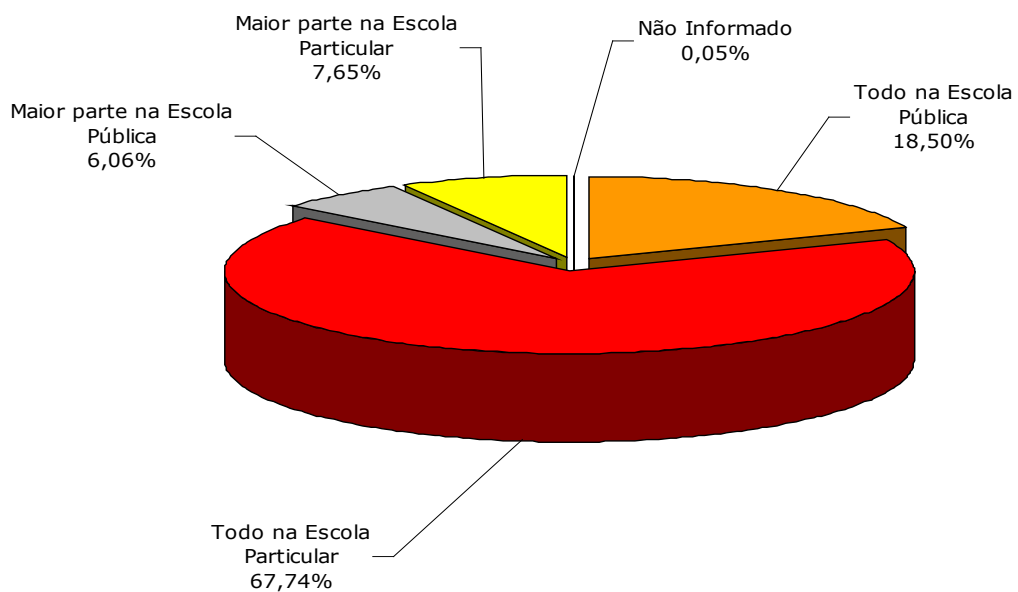

Fonte: Coordenadoria de Planejamento e Gestão Estratégica (CPE), 2008.

VESTIBULAR – TIPO DE ESCOLA DO ENSINO MÉDIO – 2004 A 2008

TIPO DE ESCOLA DO ENSINO MÉDIO	2004	2005	2006	2007	2008	
	INSCRITOS	APROVADOS	INSCRITOS	APROVADOS	INSCRITOS	APROVADOS
Todo na Escola Pública	16.390	823	13.240	812	13.872	851
Todo na Escola Particular	20.098	2.416	20.427	2.474	20.222	2.501
Maior parte na Escola Pública	1.412	150	1.396	149	1.366	115
Maior parte na Escola Particular	1.392	125	1.461	149	1.405	151
Não Informado	3.324	111	195	10	906	27
TOTAL	42.616	3.625	36.719	3.594	37.771	3.645
				31.328	4.037	32.490
						4.352

Fonte: Comissão Coordenadora do Vestibular (CCV), 2008.

Notas: O total de aprovados de 2006 será sempre inferior a 4.045, pois há casos de candidatos aprovados que não preencheram o questionário socioeconômico.
O número de inscritos do ano de 2006 foi retirado do Relatório de Atividades de 2006.

TIPO DE ESCOLA DO ENSINO MÉDIO EM 2008

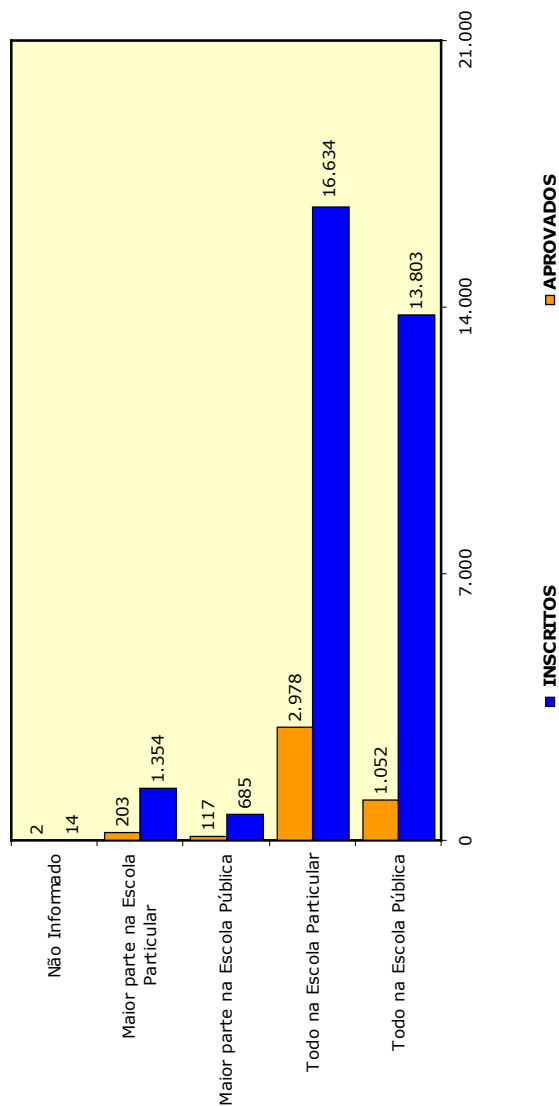

Fonte: Coordenadoria de Planejamento e Gestão Estratégica (CPGE), 2008.

VESTIBULAR – TIPO DE ESCOLA DO ENSINO MÉDIO – 2008

INSCRITOS

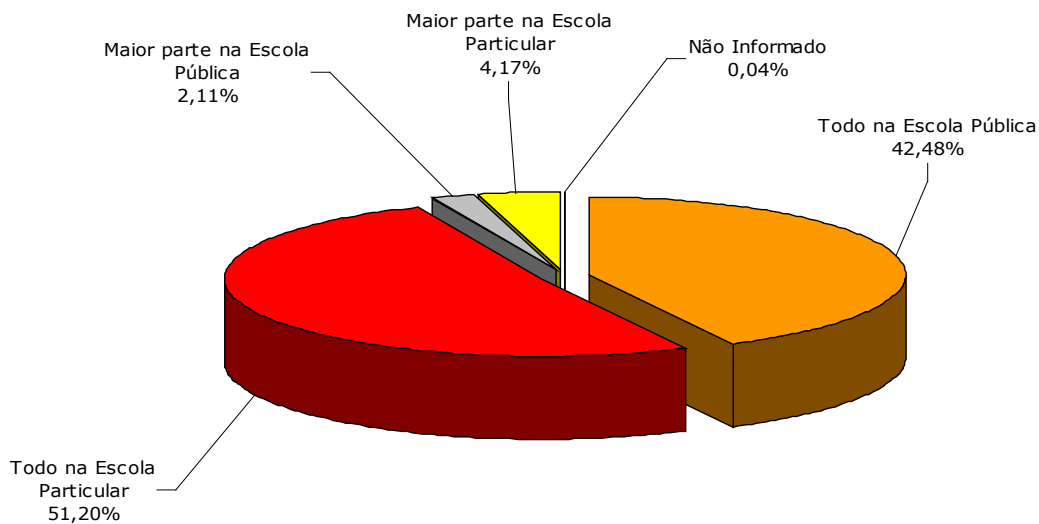

APROVADOS

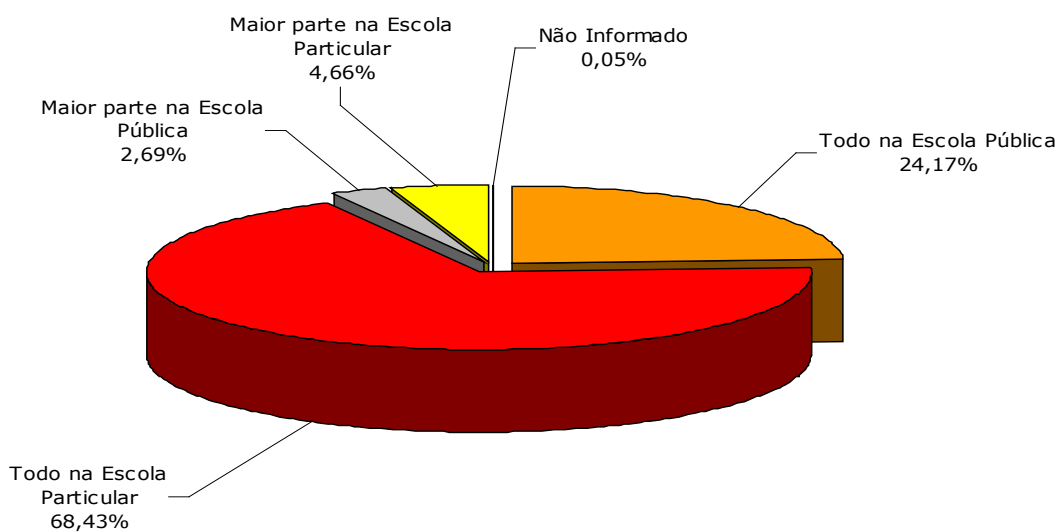

Fonte: Coordenadoria de Planejamento e Gestão Estratégica (CPE), 2008.

VESTIBULAR – CURSO PREPARATÓRIO AO VESTIBULAR – 2005 A 2008

REALIZAÇÃO DE CURSO PREPARATÓRIO AO VESTIBULAR		2005		2006		2007		2008	
		INSCRITOS APROVADOS	INSCRITOS APROVADOS	INSCRITOS APROVADOS	INSCRITOS APROVADOS	INSCRITOS APROVADOS	INSCRITOS APROVADOS	INSCRITOS APROVADOS	INSCRITOS APROVADOS
Em Instituição Pública		3.841	267	4.206	305	3.104	324	5.606	496
Em Instituição Particular		15.203	1.845	14.914	1.844	12.389	1.893	11.199	1.990
Não o realizou		17.476	1.472	17.750	1.471	13.728	1.692	15.671	1.864
Não Informado		199	10	901	25	2.107	128	14	2
TOTAL		36.719	3.594	37.771	3.645	31.328	4.037	32.490	4.352

Fonte: Comissão Coordenadora do Vestibular (CCV), 2008.

Notas: O total de aprovados de 2006 será sempre inferior a 4.045, pois há casos de candidatos aprovados que não preencheram o questionário socioeconômico.
O número de inscritos do ano de 2006 foi retirado do Relatório de Atividades de 2006.

REALIZAÇÃO DE CURSO PREPARATÓRIO AO VESTIBULAR EM 2008

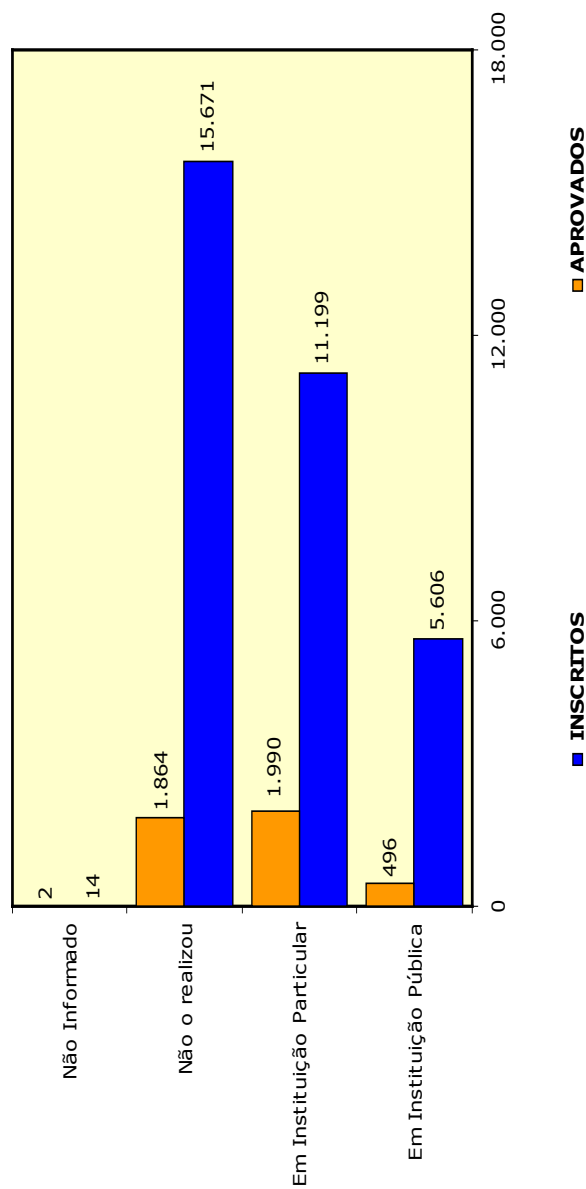

Fonte: Coordenadoria de Planejamento e Gestão Estratégica (CPGE), 2008.

VESTIBULAR – CURSO PREPARATÓRIO AO VESTIBULAR – 2008

INSCRITOS

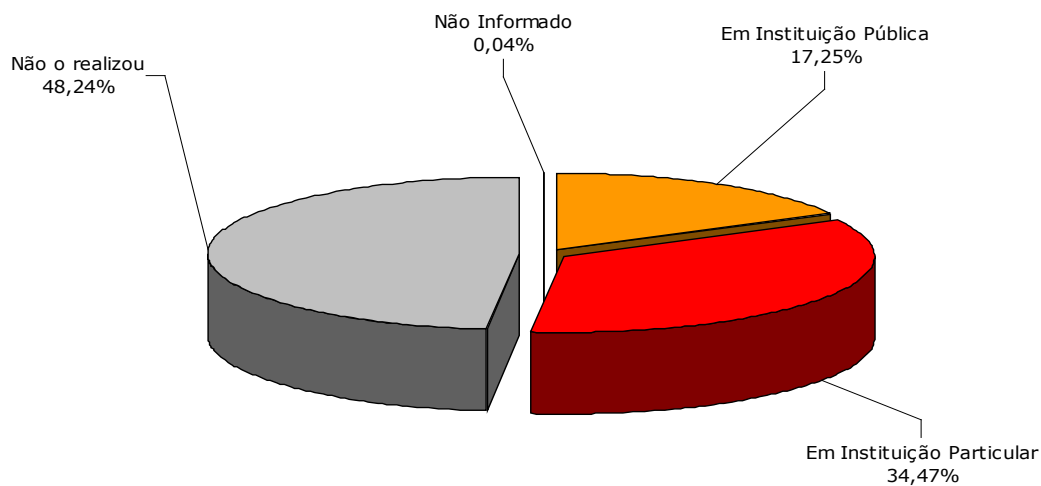

APROVADOS

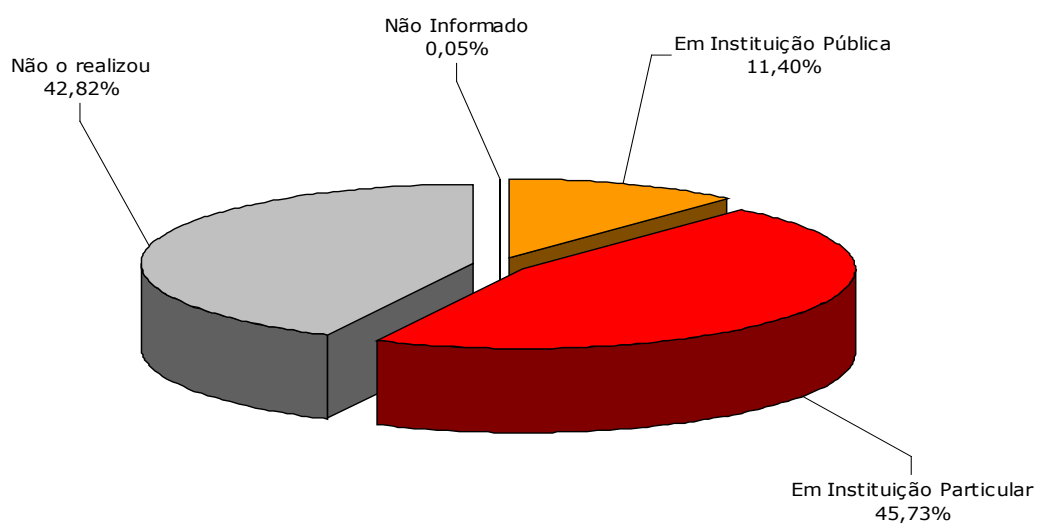

Fonte: Coordenadoria de Planejamento e Gestão Estratégica (CPE), 2008.

VESTIBULAR – NÚMERO DE VEZES EM QUE SE SUBMETEU AO VESTIBULAR – 2008

INSCRITOS

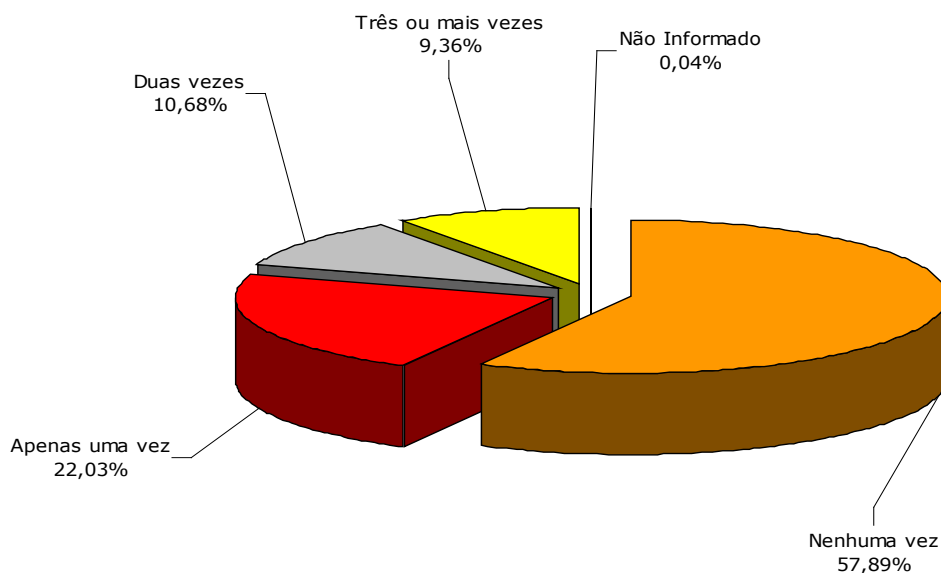

APROVADOS

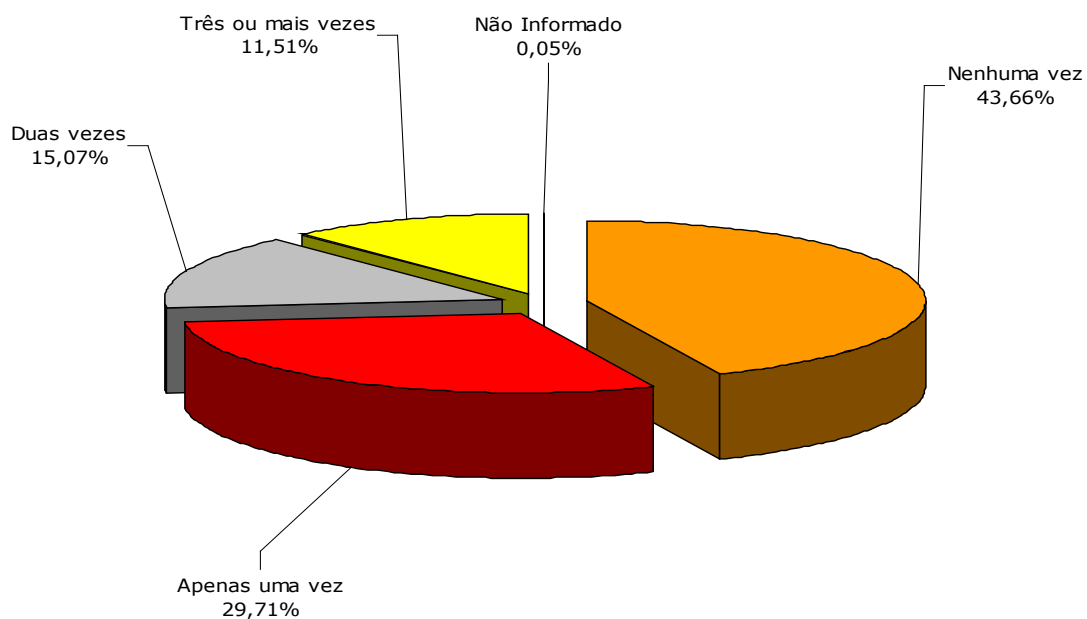

Fonte: Coordenadoria de Planejamento e Gestão Estratégica (CPE), 2008.

VESTIBULAR – PORTADORES DE NECESSIDADES – 2005 A 2008

PORTADORES DE NECESSIDADES	2005		2006		2007		2008	
	INSCRITOS	APROVADOS	INSCRITOS	APROVADOS	INSCRITOS	APROVADOS	INSCRITOS	APROVADOS
Não Possui	35.653	3.501	36.116	3.548	28.858	3.861	32.114	4.314
Necessidade Auditiva	107	6	101	8	59	2	89	7
Necessidade Visual	659	73	530	51	195	33	175	21
Necessidade Motora	61	5	73	5	64	7	43	3
Outro Tipo	96	5	91	7	42	6	54	5
Não Informado	143	4	860	26	2.110	128	15	2
TOTAL	36.719	3.594	37.771	3.645	31.328	4.037	32.490	4.352

Fonte: Comissão Coordenadora do Vestibular (CCV), 2008.
 Notas: O total de aprovados de 2006 será sempre inferior a 4.045, pois há casos de candidatos aprovados que não preencheram o questionário socioeconômico.
 O número de inscritos do ano de 2006 foi retirado do Relatório de Atividades de 2006.

PORTADORES DE NECESSIDADES EM 2008

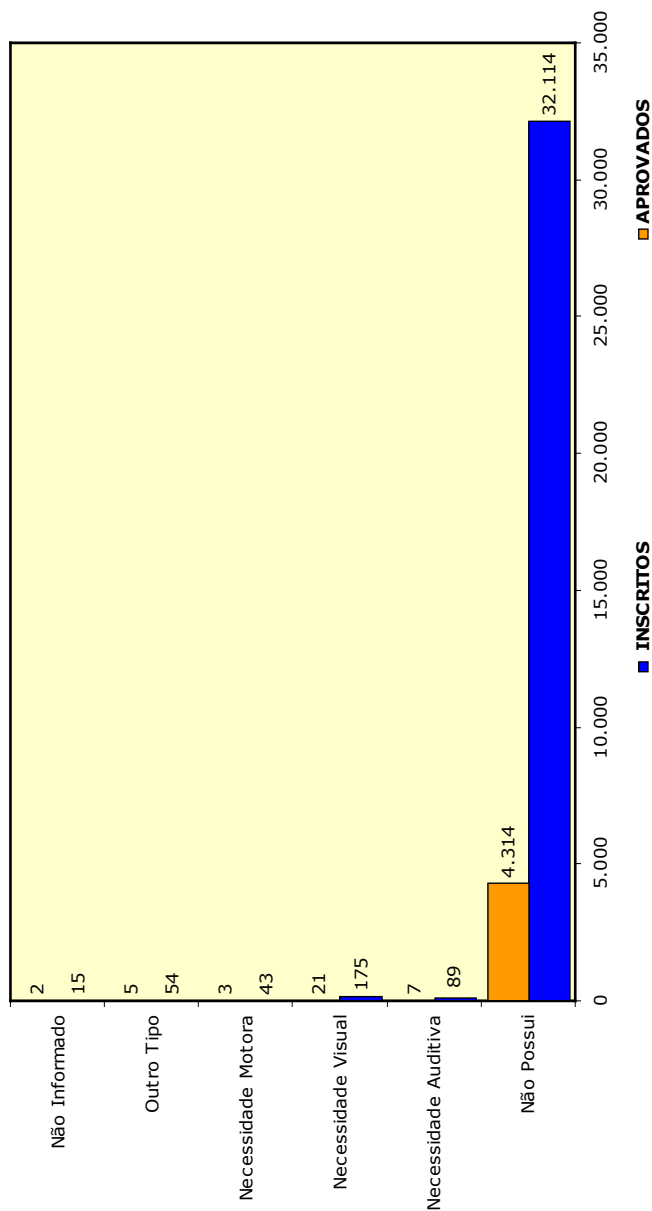

Fonte: Coordenadoria de Planejamento e Gestão Estratégica (CPGE), 2008.

VESTIBULAR – PORTADORES DE NECESSIDADES – 2008

INSCRITOS

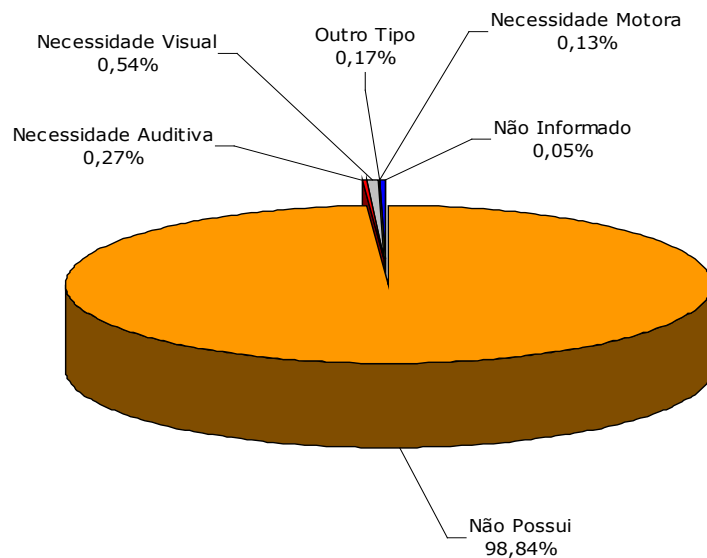

APROVADOS

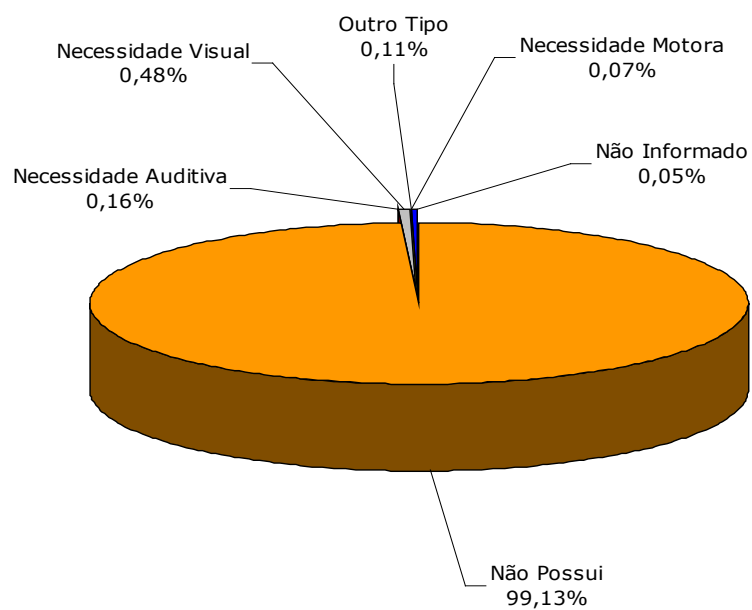

Fonte: Coordenadoria de Planejamento e Gestão Estratégica (CPE), 2008.

VESTIBULAR – SITUAÇÃO LABORAL DOS CANDIDATOS – 2004 A 2008

SITUAÇÃO LABORAL DOS CANDIDATOS	2004		2005		2006		2007		2008	
	INSCRITOS	APROVADOS	INSCRITOS	APROVADOS	INSCRITOS	APROVADOS	INSCRITOS	APROVADOS	INSCRITOS	APROVADOS
Não Trabalha	28.273	2.882	28.351	2.964	29.637	3.057	24.989	3.480	26.910	3.782
Trabalha, mas recebe ajuda financeira da família	4.304	323	3.193	300	2.753	244	1.754	193	2.349	267
Trabalha, mas não recebe ajuda financeira da família	2.020	108	1.416	92	1.302	102	879	81	1.155	100
Trabalha e contribui para o sustento da família	4.028	183	3.094	215	2.640	201	1.589	155	2.060	200
Não Informado	3991	129	665	23	1.439	41	2.117	128	16	3
TOTAL	42.616	3.625	36.719	3.594	37.771	3.645	31.328	4.037	32.490	4.352

Fonte: Comissão Coordenadora do Vestibular (CCV), 2008.
 Notas: O total de aprovados de 2006 será sempre inferior a 4.045, pois há casos de candidatos aprovados que não preencheram o questionário socioeconômico.
 O número de inscritos do ano de 2006 foi retido do Relatório de Atividades de 2006.

SITUAÇÃO LABORAL DOS CANDIDATOS EM 2008

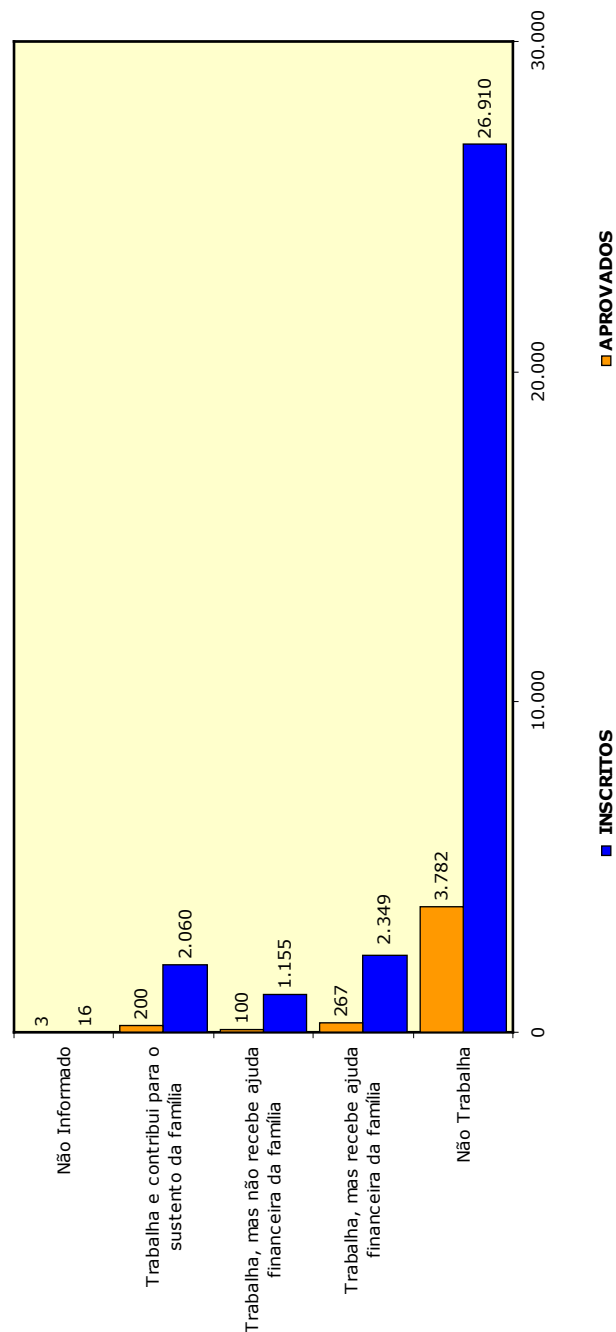

Fonte: Coordenadoria de Planejamento e Gestão Estratégica (CPE), 2008.

VESTIBULAR – SITUAÇÃO LABORAL DOS CANDIDATOS – 2008

INSCRITOS

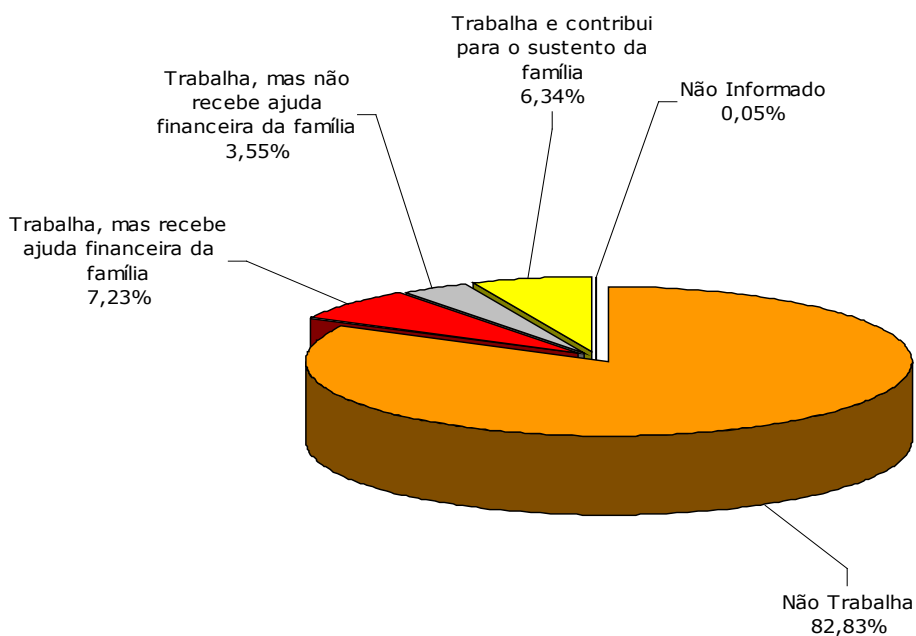

APROVADOS

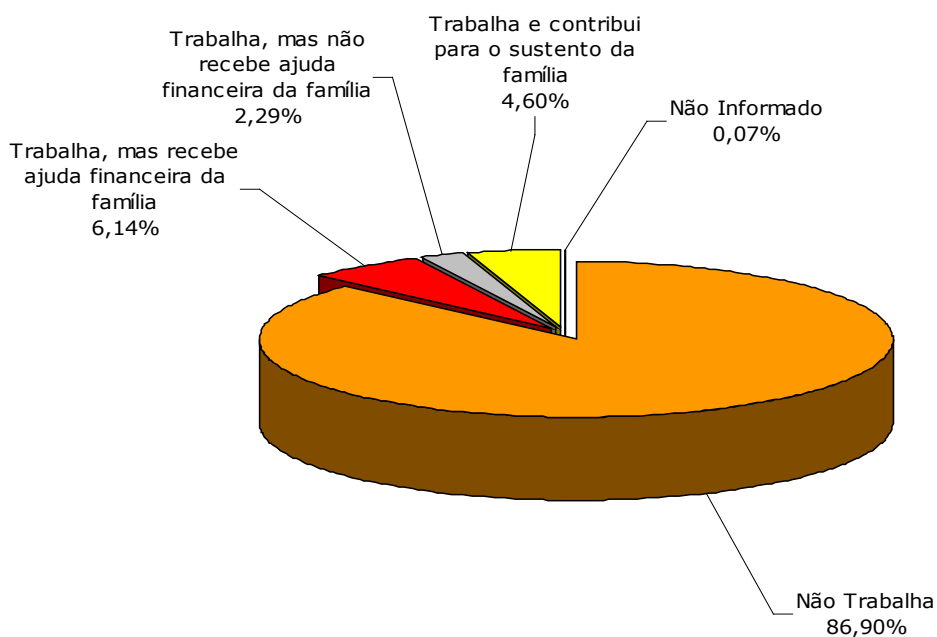

Fonte: Coordenadoria de Planejamento e Gestão Estratégica (CPE), 2008.

VESTIBULAR – GRAU DE ESCOLARIDADE DOS PAIS – 2004 A 2008

GRAU DE ESCOLARIDADE DOS PAIS	2004		2005		2006		2007		2008	
	INSCRITOS	APROVADOS	INSCRITOS	APROVADOS	INSCRITOS	APROVADOS	INSCRITOS	APROVADOS	INSCRITOS	APROVADOS
Sem Escolaridade	3.379	128	2.628	127	3.781	205	2.676	271	2.324	167
Ensino Fundamental	14.102	895	11.583	859	10.739	830	7.445	807	9.945	969
Ensino Médio	12.778	1.278	12.932	1.355	12.958	1.314	9.643	1.310	12.423	1.765
Curso Superior	8.695	1.191	9.285	1.237	9.238	1.258	9.457	1.521	6.746	1.339
Não Informado	3.662	133	291	16	1.055	38	2.107	128	1.052	112
TOTAL	42.616	3.625	36.719	3.594	37.771	3.645	31.328	4.037	32.490	4.352

Fonte: Comissão Coordenadora do Vestibular (CCV), 2008.

Notas: O total de aprovados de 2006 será sempre inferior a 4.045, pois há casos de candidatos aprovados que não preencheram o questionário socioeconômico. O número de inscritos do ano de 2006 foi retornado do Relatório de Atividades de 2006.

ESCOLARIDADE DOS PAIS EM 2008

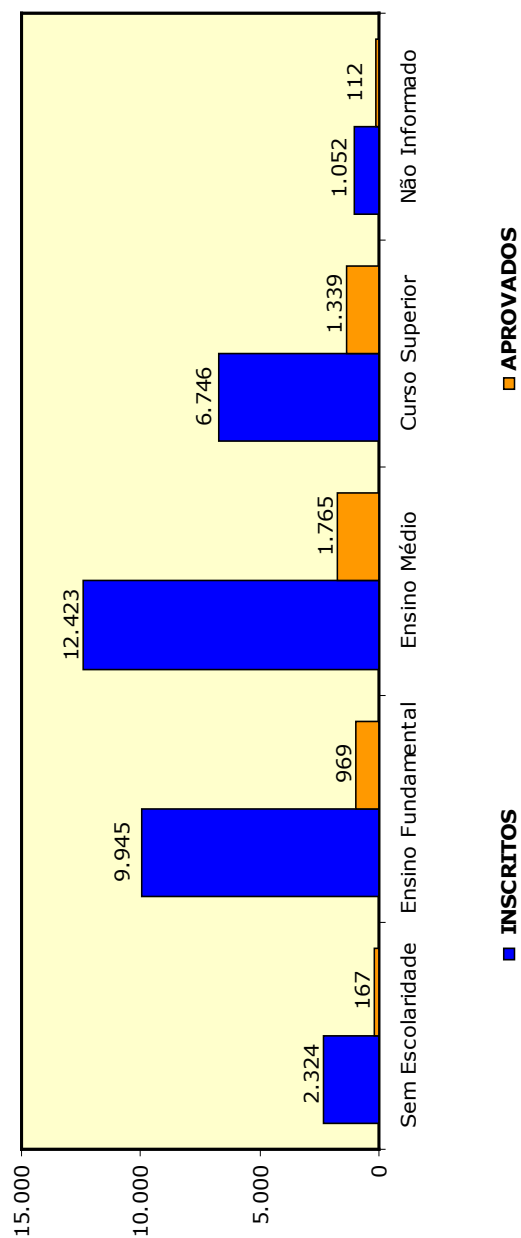

VESTIBULAR – GRAU DE ESCOLARIDADE DOS PAIS – 2008

INSCRITOS

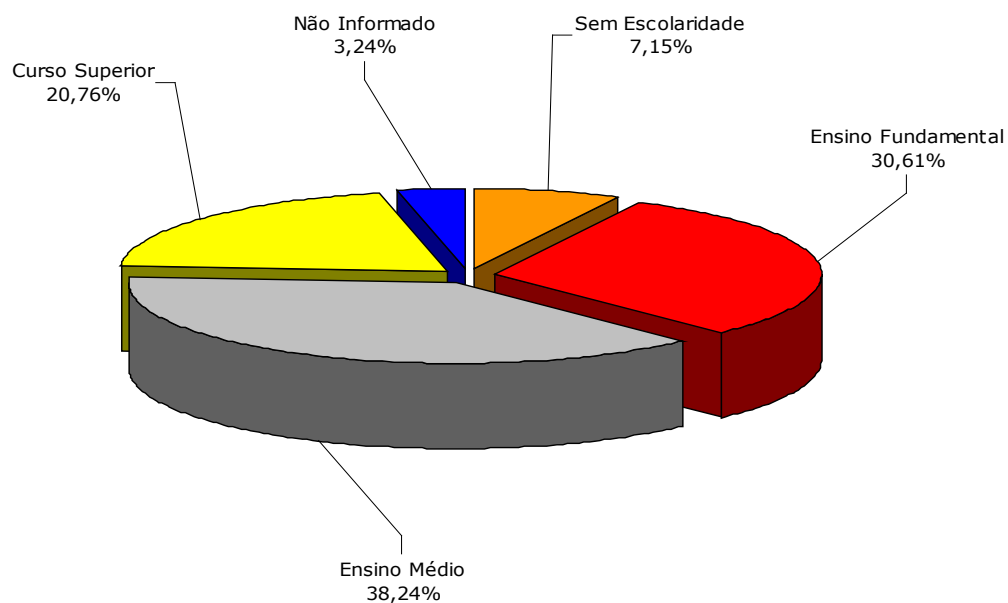

APROVADOS

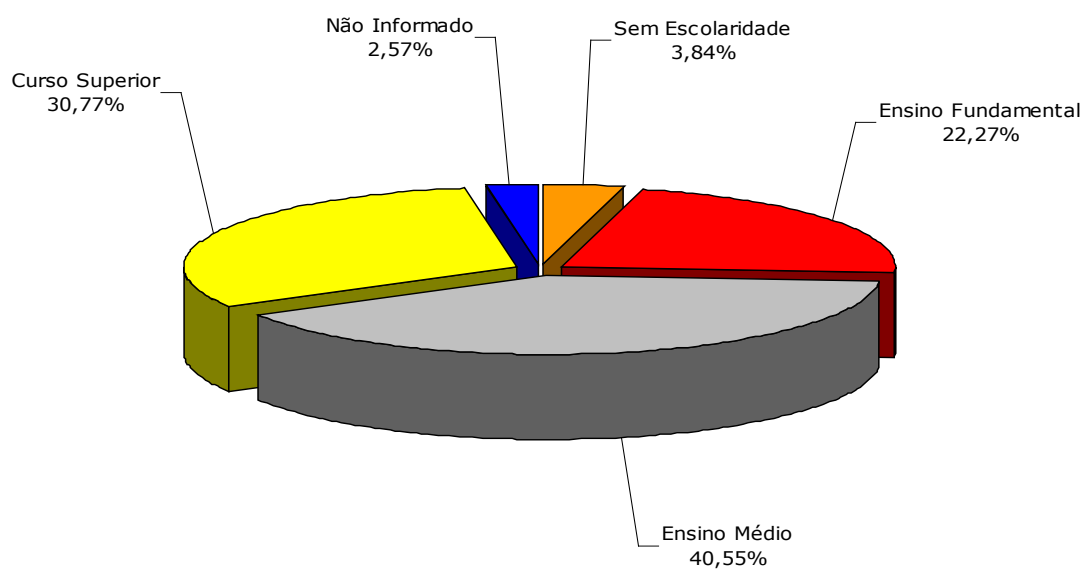

Fonte: Coordenadoria de Planejamento e Gestão Estratégica (CPE), 2008.

VESTIBULAR – GRAU DE ESCOLARIDADE DAS MÃES – 2004 A 2008

GRAU DE ESCOLARIDADE DAS MÃES	2004		2005		2006		2007		2008	
	INSCRITOS	APROVADOS	INSCRITOS	APROVADOS	INSCRITOS	APROVADOS	INSCRITOS	APROVADOS	INSCRITOS	APROVADOS
Sem Escolaridade	2.519	88	2.079	78	2.885	155	1.276	144	1.521	84
Ensino Fundamental	13.929	819	11.041	804	10.313	716	6.820	689	9.091	796
Ensino Médio	13.324	1.329	12.989	1.354	13.067	1.365	10.137	1.322	12.966	1.827
Curso Superior	9.351	1.268	10.386	1.354	10.544	1.378	10.988	1.754	8.789	1.628
Não Informado	3.493	121	224	4	962	31	2.107	128	123	17
TOTAL	42.616	3.625	36.719	3.594	37.771	3.645	31.328	4.037	32.490	4.352

Fonte: Comissão Coordenadora do Vestibular (CCV), 2008.
 Notas: O total de aprovados de 2006 será sempre inferior a 4.045, pois há casos de candidatos aprovados que não preencheram o questionário socioeconômico.
 O número de inscritos do ano de 2006 foi retirado do Relatório de Atividades de 2006.

ESCOLARIDADE DAS MÃES EM 2008

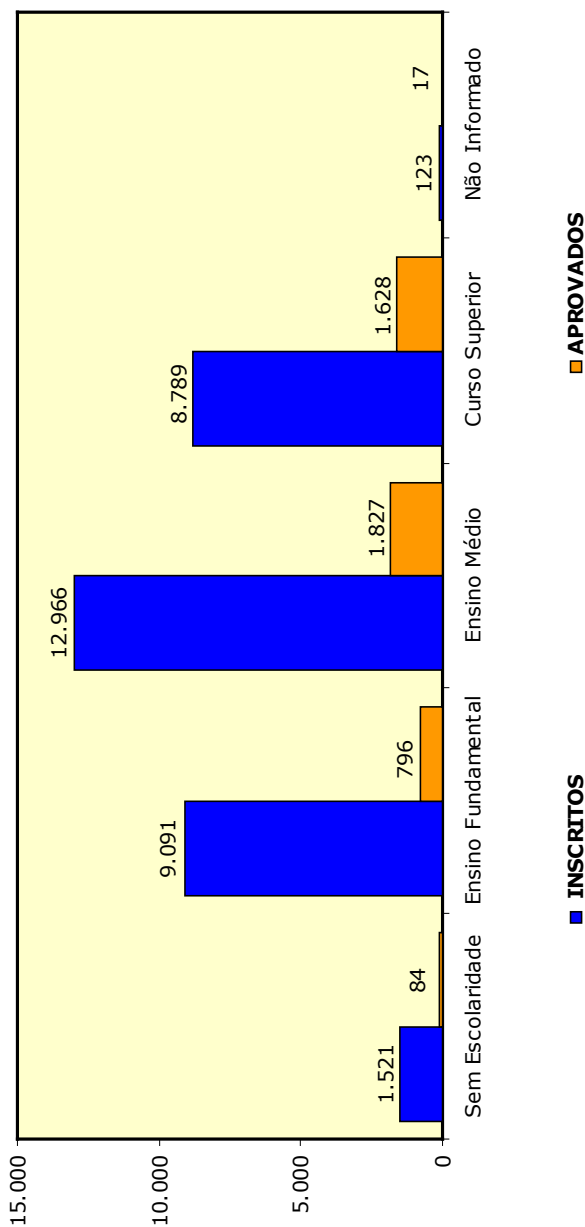

VESTIBULAR – GRAU DE ESCOLARIDADE DAS MÃES – 2008

INSCRITAS

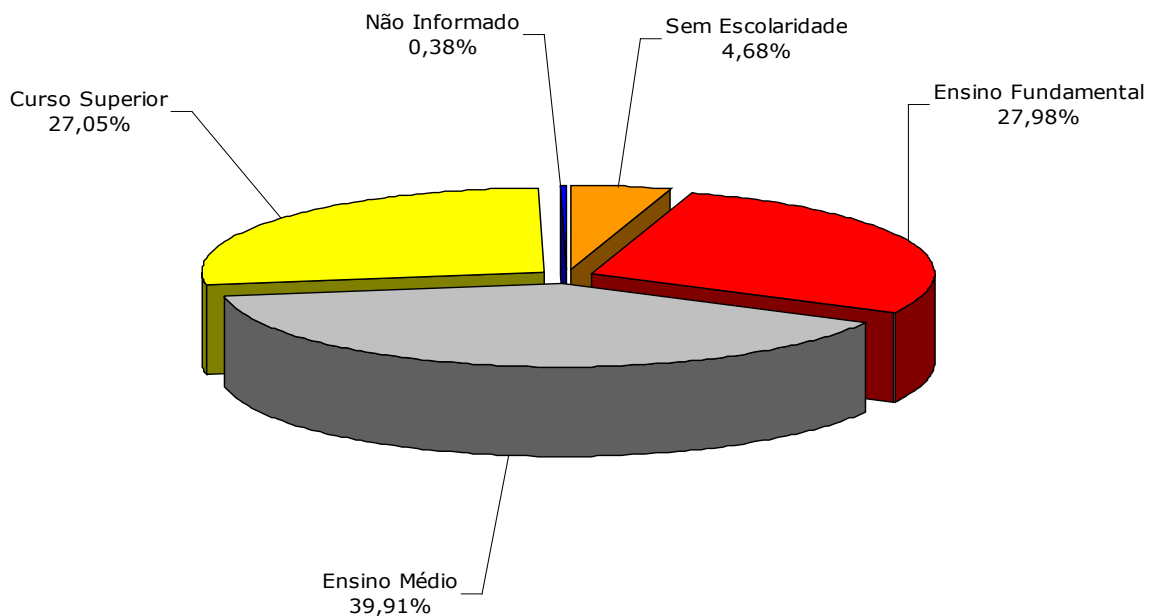

APROVADAS

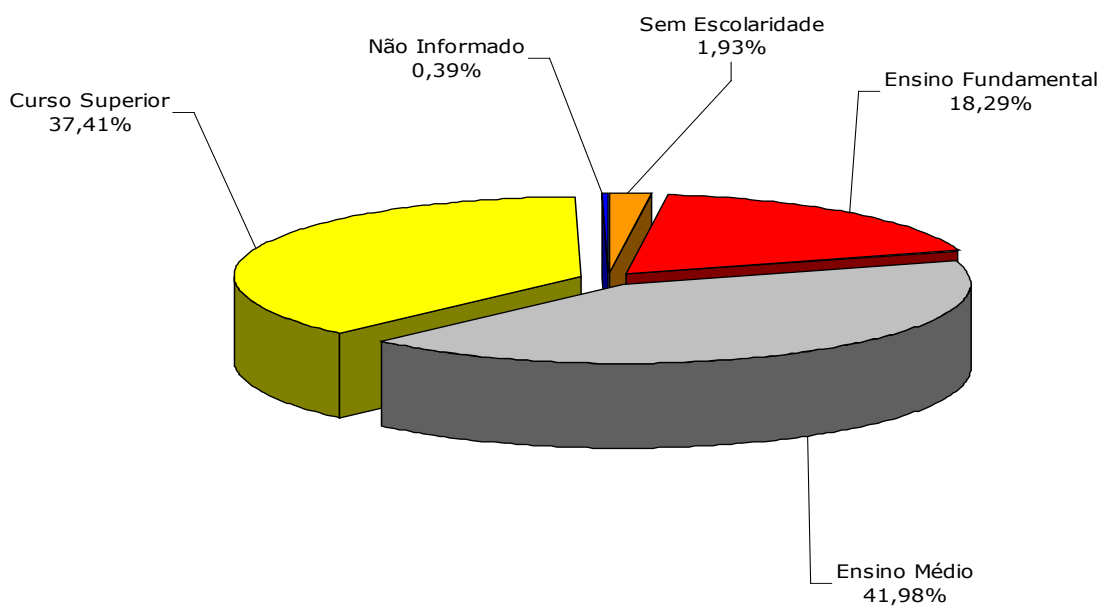

Fonte: Coordenadoria de Planejamento e Gestão Estratégica (CPE), 2008.

VAGAS OFERTADAS NO VESTIBULAR – 2006 A 2008

CÓDIGO DO CURSO	UNIDADE ACADÊMICA/CURSO	PERÍODO	2006		2007		2008					
			2006.1	2006.2	TOTAL	2007.1	2007.2	TOTAL	2008.1	2008.2	TOTAL	
Centro de Ciências												
07	Ciências Biológicas	diurno	30	30	60	30	30	60	30	40	70	
65	Computação	diurno	60	-	60	60	60	60	60	-	60	
28	Estatística	diurno	60	-	60	60	60	60	60	-	60	
47	Física-Bacharelado	diurno	40	-	40	40	40	40	40	-	40	
31	Física-Licenciatura	noturno	40	-	40	40	40	40	50	-	50	
35	Geografia	diurno	30	30	60	30	30	60	40	40	80	
34	Geologia	diurno	40	-	40	20	20	40	20	20	40	
48	Matemática-Bacharelado	diurno	40	-	40	40	40	40	45	-	45	
38	Matemática-Licenciatura	noturno	50	-	50	50	50	50	50	-	50	
49	Química-Bacharelado	diurno	50	-	50	50	50	50	50	-	50	
59	Química-Licenciatura	noturno	50	-	50	50	50	50	50	-	50	
SUBTOTAL			490	60	550	470	80	550	495	100	595	
Centro de Ciências Agrárias												
03	Agronomia	diurno	70	70	140	70	70	140	70	70	140	
16	Economia Doméstica	diurno	40	40	80	40	40	80	40	40	80	
63	Engenharia de Alimentos	diurno	50	50	100	50	50	100	50	50	100	
61	Engenharia de Pesca	diurno	50	50	100	50	50	100	50	50	100	
64	Zootecnia	diurno	25	25	50	25	25	50	30	30	60	
SUBTOTAL			235	235	470	235	235	470	240	240	480	
Centro de Humanidades												
05	Biblioteconomia	diurno	25	25	50	25	25	50	35	35	70	
11	Ciências Sociais	diurno	50	-	50	50	50	50	50	-	50	
67	Ciências Sociais	noturno	-	-	-	-	-	-	50	-	50	
36	História	diurno	40	40	80	40	40	80	40	40	80	
37A	Letras-Português	diurno	35	35	70	35	35	70	35	35	70	
37D	Letras-Português-Alemão	diurno	10	10	20	10	10	20	10	10	20	
37F	Letras-Português-Espanhol	diurno	25	25	50	25	25	50	25	25	50	
37C	Letras-Português-Francês	diurno	15	15	30	15	15	30	15	15	30	
37B	Letras-Português-Inglês	diurno	25	25	50	25	25	50	25	25	50	
37E	Letras-Português-Italiano	diurno	10	10	20	10	10	20	10	10	20	
54	Psicologia	diurno	30	30	60	30	30	60	40	40	80	
SUBTOTAL			265	215	480	265	215	480	335	235	570	

Fonte: Comissão Coordenadora do Vestibular (CCV), 2005 a 2008.

VAGAS OFERTADAS NO VESTIBULAR – 2006 A 2008

CÓDIGO DO CURSO	UNIDADE ACADÊMICA/CURSO	PERÍODO	2006		2007		2008					
			2006.1	2006.2	TOTAL	2007.1	2007.2	TOTAL	2008.1	2008.2	TOTAL	
Centro de Tecnologia												
04	Arquitetura e Urbanismo	diurno	20	20	40	20	20	32	32	64		
19	Engenharia Civil	diurno	120	-	120	120	-	120	120	-	120	
26	Engenharia de Produção Mecânica	diurno/noturno	40	-	40	40	-	40	60	-	60	
27	Engenharia de Teleinformática	diurno/noturno	50	-	50	50	-	50	60	-	60	
68	Engenharia de Teleinformática	noturno	-	-	-	-	-	-	40	-	40	
20	Engenharia Elétrica	diurno	100	-	100	100	-	100	100	-	100	
21	Engenharia Mecânica	diurno	60	-	60	60	-	60	60	-	60	
23	Engenharia Metalúrgica	diurno	40	-	40	40	-	40	60	-	60	
25	Engenharia Química	diurno	70	-	70	70	-	70	70	-	70	
SUBTOTAL			500	20	520	500	20	520	602	32	634	
Faculdade de Educação												
46	Bacharelado em Educação Física	diurno	25	-	25	25	-	25	25	-	25	
45	Licenciatura em Educação Física	diurno	25	-	25	25	-	25	25	-	25	
52	Pedagogia	diurno	70	-	70	70	-	70	80	-	80	
53	Pedagogia	noturno	-	70	70	-	70	-	70	80	80	
SUBTOTAL			120	70	190	120	70	190	130	80	210	
Faculdade de Economia, Administração, Atuária e Contabilidade												
01	Administração	diurno	40	40	80	40	40	80	40	40	80	
33	Administração	noturno	40	40	80	40	40	80	40	40	80	
13	Ciências Atuariais	noturno	25	-	25	25	-	25	25	-	25	
02	Ciências Contábeis	noturno	40	40	80	40	40	80	40	40	80	
10	Ciências Contábeis	diurno	40	40	80	40	40	80	40	40	80	
08	Ciências Econômicas	diurno	40	40	80	40	40	80	40	40	80	
09	Ciências Econômicas	noturno	40	40	80	40	40	80	40	40	80	
58	Secretariado	noturno	40	-	40	40	-	40	40	-	40	
SUBTOTAL			305	240	545	305	240	545	305	240	545	
Faculdade de Direito												
14	Direito	noturno	45	45	90	45	45	90	50	50	100	
15	Direito	diurno	45	45	90	45	45	90	50	50	100	
SUBTOTAL			90	90	180	90	90	180	100	100	200	
Faculdade de Farmácia, Odontologia e Enfermagem												
18	Enfermagem	diurno	40	40	80	40	40	80	40	40	80	
30	Farmácia	diurno	50	50	100	50	50	100	50	50	100	
51	Odontologia	diurno	40	40	80	40	40	80	40	40	80	
SUBTOTAL			130	130	260	130	130	260	130	130	260	

Fonte: Comissão Coordenadora do Vestibular (CCV), 2005 a 2008.

VESTIBULAR – VAGAS OFERTADAS NO VESTIBULAR – 2006 A 2008

CÓDIGO DO CURSO	UNIDADE ACADÊMICA/CURSO	PERÍODO	2006		2007		2008				
			2006.1	2006.2	TOTAL	2007.1	2007.2	TOTAL	2008.1	2008.2	TOTAL
Faculdade de Medicina											
40	Medicina-Fortaleza	diurno	75	75	150	75	75	150	75	75	150
SUBTOTAL			75	75	150	75	75	150	75	75	150
Instituto de Cultura e Arte											
12A	Comunicação Social-Jornalismo	diurno	25	25	50	25	25	50	25	25	50
12B	Comunicação Social-Publicidade e Propaganda	diurno	25	25	50	25	25	50	25	25	50
44	Educação Musical-Licenciatura	diurno	30	-	30	30	-	30	40	-	40
29	Estilismo e Moda	diurno	20	20	40	20	20	40	30	30	60
57	Filosofia	noturno	50	-	50	50	-	50	50	-	50
SUBTOTAL			150	70	220	150	70	220	170	80	250
Instituto de Ciências do Mar											
66	Oceanografia	diurno	-	-	-	-	-	-	40	-	40
SUBTOTAL			-	-	-	-	-	-	40	-	40
Campus do Cariri											
302	Administração-Juazeiro do Norte	noturno	-	40	40	-	40	40	40	-	40
303	Agronomia-Crato	diurno	-	40	40	-	40	40	40	-	40
304	Biblioteconomia-Juazeiro do Norte	diurno	-	40	40	-	40	40	40	-	40
305	Engenharia Civil-Juazeiro do Norte	diurno	-	40	40	-	40	40	40	-	40
306	Filosofia-Juazeiro do Norte	noturno	-	40	40	-	40	40	50	-	50
301	Medicina-Barbalha	diurno	40	-	40	40	-	40	25	25	50
SUBTOTAL			40	200	240	40	200	240	235	25	260
Campus de Quixadá											
401	Sistemas de Informação	integral	-	-	-	-	40	40	40	-	40
SUBTOTAL			-	-	-	-	40	40	40	-	40
Campus de Sobral											
202	Ciências Econômicas	noturno	-	40	40	-	40	40	-	40	40
203	Engenharia da Computação	diurno	-	40	40	-	40	40	-	40	40
204	Engenharia Elétrica	diurno	-	40	40	-	40	40	-	40	40
201	Medicina	diurno	40	-	40	40	-	40	25	25	50
205	Odontologia	diurno	-	40	40	-	40	40	-	40	40
206	Psicologia	noturno	-	40	40	-	40	40	-	40	40
SUBTOTAL			40	200	240	40	200	240	25	225	250
TOTAL			2.440	1.605	4.045	2.420	1.665	4.085	2.922	1.562	4.484

Fonte: Coordenadoria de Planejamento e Gestão Estratégica (CPGE), 2008.

DEMANDA POR UNIDADE ACADÊMICA E CURSO – 2007 A 2008

CÓDIGO DO CURSO	UNIDADE ACADÊMICA/CURSO	PERÍODO	2007		2008			
			Vagas	Candidatos	Candidatos/Vaga	Vagas	Candidatos	Candidatos/Vaga
Centro de Ciências								
07	Ciências Biológicas	diurno	60	772	12,87	70	693	9,90
65	Computação	diurno	60	653	10,88	60	674	11,23
28	Estatística	diurno	60	150	2,50	60	110	1,83
47	Física-Bacharelado	diurno	40	119	2,98	40	92	2,30
31	Física-Licenciatura	noturno	40	110	2,75	50	100	2,00
35	Geografia	diurno	60	407	6,78	80	442	5,53
34	Geologia	diurno	40	139	3,48	40	230	5,75
48	Matemática-Bacharelado	diurno	40	122	3,05	45	104	2,31
38	Matemática-Licenciatura	noturno	50	192	3,84	50	207	4,14
49	Química-Bacharelado	diurno	50	192	3,84	50	200	4,00
59	Química-Licenciatura	noturno	50	116	2,32	50	153	3,06
SUBTOTAL			550	2.972	5,40	595	3.005	5,05
Centro de Ciências Agrárias								
03	Agronomia	diurno	140	481	3,44	140	484	3,46
16	Economia Doméstica	diurno	80	300	3,75	80	291	3,64
63	Engenharia de Alimentos	diurno	100	508	5,08	100	517	5,17
61	Engenharia de Pesca	diurno	100	425	4,25	100	282	2,82
64	Zootecnia	diurno	50	308	6,16	60	261	4,35
SUBTOTAL			470	2.022	4,30	480	1.835	3,82
Centro de Humanidades								
05	Biblioteconomia	diurno	50	247	4,94	70	275	3,93
11	Ciências Sociais	diurno	50	363	7,26	50	263	5,26
67	Ciências Sociais	noturno	-	-	-	50	268	5,36
36	História	diurno	80	736	9,20	80	709	8,86
37A	Letras-Português	diurno	70	413	5,90	70	389	5,56
37B	Letras-Português-Inglês	diurno	50	267	5,34	50	258	5,16
37C	Letras-Português-Francês	diurno	30	128	4,27	30	77	2,57
37D	Letras-Português-Alemão	diurno	20	46	2,30	20	79	3,95
37E	Letras-Português-Italiano	diurno	20	89	4,45	20	55	2,75
37F	Letras-Português-Espanhol	diurno	50	260	5,2	50	244	4,88
54	Psicologia	diurno	60	1.143	19,05	80	1.120	14,00
SUBTOTAL			480	3.692	7,69	570	3.737	6,56

Fonte: Comissão Coordenadora do Vestibular (CCV), 2005 a 2008.

DEMANDA POR UNIDADE ACADÊMICA E CURSO – 2007 A 2008

CÓDIGO DO CURSO	UNIDADE ACADÊMICA/CURSO	PERÍODO	2007		2008			
			Vagas	Candidatos	Candidatos/Vaga	Vagas	Candidatos	Candidatos/Vaga
Centro de Tecnologia								
04	Arquitetura e Urbanismo	diurno	40	346	8,65	64	209	3,27
19	Engenharia Civil	diurno	120	762	6,35	120	1.211	10,09
26	Engenharia de Produção Mecânica	diurno/noturno	40	266	6,65	60	316	5,27
27	Engenharia de Teleinformática	diurno/noturno	50	255	5,10	60	218	3,63
68	Engenharia de Teleinformática	noturno	-	-	-	40	149	3,73
20	Engenharia Elétrica	diurno	100	526	5,26	100	518	5,18
21	Engenharia Mecânica	diurno	60	403	6,72	60	494	8,23
23	Engenharia Metalúrgica	diurno	40	119	2,98	60	272	4,53
25	Engenharia Química	diurno	70	385	5,50	70	504	7,20
SUBTOTAL			520	3.062	5,89	634	3.891	6,14
Faculdade Educação								
46	Educação Física - Bacharelado	diurno	25	263	10,52	25	322	12,88
45	Educação Física - Licenciatura	diurno	25	389	15,56	25	443	17,72
52	Pedagogia	diurno	70	335	4,79	80	486	6,08
53	Pedagogia	noturno	70	454	6,49	80	436	5,45
SUBTOTAL			190	1.441	7,58	210	1.687	8,03
Faculdade de Economia, Administração, Atuária, Contabilidade e Secretariado								
01	Administração	diurno	80	688	8,60	80	805	10,06
33	Administração	noturno	80	721	9,01	80	720	9,00
13	Ciências Atuariais	noturno	25	98	3,92	25	134	5,36
02	Ciências Contábeis	noturno	80	536	6,70	80	526	6,58
10	Ciências Contábeis	diurno	80	405	5,06	80	471	5,89
08	Ciências Econômicas	diurno	80	363	4,54	80	276	3,45
09	Ciências Econômicas	noturno	80	318	3,98	80	340	4,25
58	Secretariado	noturno	40	260	6,50	40	278	6,95
SUBTOTAL			545	3.389	6,22	545	3.550	6,51
Faculdade de Direito								
14	Direito	noturno	90	1.442	16,02	100	1.309	13,09
15	Direito	diurno	90	1.509	16,77	100	1.360	13,60
SUBTOTAL			180	2.951	16,39	200	2.669	13,35
Faculdade de Farmácia, Odontologia e Enfermagem								
18	Enfermagem	diurno	80	1.001	12,51	80	922	11,53
30	Farmácia	diurno	100	917	9,17	100	717	7,17
51	Odontologia	diurno	80	814	10,18	80	781	9,76
SUBTOTAL			260	2.732	10,51	260	2.420	9,31

Fonte: Comissão Coordenadora do Vestibular (CCV), 2005 a 2008.

DEMANDA POR UNIDADE ACADÊMICA E CURSO – 2007 A 2008

CÓDIGO DO CURSO	UNIDADE ACADÊMICA/CURSO	PERÍODO	2007		2008	
			Vagas	Candidatos	Vagas	Candidatos
Faculdade de Medicina						
40	Medicina-Fortaleza	diurno	150	2.692	17,95	2.335
SUBTOTAL			150	2.692	17,95	2.335
Instituto de Cultura e Arte						
12A	Comunicação Social-Jornalismo	diurno	50	760	15,20	755
12B	Comunicação Social-Publicidade e Propaganda	diurno	50	749	14,98	831
44	Educação Musical-Licenciatura	diurno	30	147	4,90	126
57	Filosofia	noturno	50	283	5,66	234
29	Estilismo e Moda	diurno	40	531	13,28	589
SUBTOTAL			220	2.470	11,23	2.535
Instituto de Ciências do Mar						
66	Oceanografia	diurno	-	-	-	311
SUBTOTAL			-	-	-	311
Campus do Cariri						
301	Medicina-Barbalha	diurno	40	966	24,15	873
302	Administração-Juazeiro do Norte	noturno	40	389	9,73	522
303	Agronomia-Crato	diurno	40	154	3,85	188
304	Biblioteconomia-Juazeiro do Norte	diurno	40	96	2,40	220
305	Engenharia Civil-Juazeiro do Norte	diurno	40	177	4,43	362
306	Filosofia-Juazeiro do Norte	noturno	40	144	3,60	200
SUBTOTAL			240	1.926	8,03	2.365
Campus de Quixadá						
401	Sistemas de Informação	integral	40	45	1,13	252
SUBTOTAL			40	45	1,13	252
Campus de Sobral						
201	Medicina	diurno	40	617	15,43	626
202	Ciências Econômicas	noturno	40	138	3,45	191
203	Engenharia da Computação	diurno	40	145	3,63	166
204	Engenharia Elétrica	diurno	40	99	2,48	123
205	Odontologia	diurno	40	479	11,98	328
206	Psicologia	noturno	40	456	11,40	464
SUBTOTAL			240	1.934	8,06	1.898
TOTAL			4.085	31.328	7,67	32.490

Fonte: Comissão Coordenadora do Vestibular (CCV), 2005 a 2008.

INGRESSANTES NOS CURSOS DE GRADUAÇÃO VIA VESTIBULAR – 2003 A 2008

CÓDIGO DO CURSO	UNIDADE ACADÊMICA/CURSO	PERÍODO	2003	2004	2005	2006	2007	2008
Centro de Ciências								
7	Ciências Biológicas	Diurno	62	61	60	60	60	60
65	Computação	Diurno	60	62	61	60	63	60
28	Estatística	Diurno	80	81	80	60	57	60
32	Física	Diurno	37	45	-	-	-	-
31	Física-Licenciatura	Noturno	43	35	41	41	40	41
47	Física-Bacharelado	Diurno	-	1	39	39	40	40
35	Geografia	Diurno	60	62	60	60	61	60
34	Geologia	Diurno	60	60	40	40	39	40
39	Matemática	Diurno	18	13	-	-	-	-
38	Matemática-Licenciatura	Noturno	59	57	60	50	50	50
48	Matemática-Bacharelado	Diurno	13	20	30	40	39	40
55	Química	Diurno	38	35	-	-	-	-
59	Química	Noturno	42	45	40	50	50	50
56	Química industrial	Diurno	60	60	30	-	-	-
49	Química-Bacharelado	Diurno	-	-	68	50	50	50
SUBTOTAL			632	637	609	550	549	551
Centro de Ciências Agrária								
3	Agronomia	Diurno	140	141	140	140	140	140
16	Economia Doméstica	Diurno	80	80	80	80	80	80
61	Engenharia de Pesca	Diurno	100	100	100	100	100	100
63	Engenharia de Alimentos	Diurno	100	101	100	100	100	100
64	Zootecnia	Diurno	51	53	50	50	51	50
SUBTOTAL			471	475	470	470	471	470
Centro de Humanidades								
5	Biblioteconomia	Diurno	50	51	50	50	50	50
11	Ciências Sociais	Diurno	45	48	45	50	50	50
36	História	Diurno	80	82	80	80	82	80
37	Letras	Diurno	241	240	240	240	240	240
54	Psicologia	Diurno	60	60	60	60	61	60
SUBTOTAL			476	481	475	480	483	480

Fonte: Pró-Reitoria de Graduação, 2003 a 2008.

INGRESSANTES NOS CURSOS DE GRADUAÇÃO VIA VESTIBULAR – 2003 A 2008

CÓDIGO DO CURSO	UNIDADE ACADÊMICA/CURSO	PERÍODO	2003	2004	2005	2006	2007	2008
Centro de Tecnologia								
4	Arquitetura	Diurno	40	40	40	40	41	41
19	Engenharia Civil	Diurno	120	121	121	120	120	120
26	Engenharia de Produção mecânica	Diurno	41	40	40	40	41	40
27	Engenharia de Teleinformática	Diurno	-	41	40	50	50	51
20	Engenharia Elétrica	Diurno	101	100	100	99	103	100
21	Engenharia Mecânica	Diurno	60	60	60	60	61	60
23	Engenharia Metalúrgica	Diurno	-	-	-	40	40	40
25	Engenharia Química	Diurno	70	70	70	70	72	71
SUBTOTAL			432	472	471	519	528	523
Faculdade de Educação								
46	Educação Física-Bacharelado	Diurno	-	-	-	25	25	25
45	Educação Física-Licenciatura	Diurno	45	47	45	-	-	-
52	Pedagogia	Diurno	67	70	69	71	70	70
53	Pedagogia	Noturno	74	72	71	69	70	70
45	Licenciatura em Educação Física	Diurno	-	-	-	25	25	25
SUBTOTAL			186	189	185	190	190	190
Faculdade de Economia, Administração, Atuariais e Contábeis								
1	Administração	Diurno	74	85	82	80	81	80
33	Administração	Noturno	88	77	78	80	80	80
13	Ciências Atuariais	Diurno	25	25	25	25	25	25
2	Ciências Contábeis	Noturno	80	81	80	80	80	80
10	Ciências Contábeis	Diurno	80	79	80	80	80	80
9	Ciências Econômicas	Noturno	80	80	81	80	80	80
8	Ciências Econômicas	Diurno	81	81	79	81	82	80
58	Secretariado	Diurno	41	40	40	40	40	40
SUBTOTAL			549	548	545	546	548	545
Faculdade de Direito								
14	Direito	Noturno	90	91	90	89	90	90
15	Direito	Diurno	90	95	91	92	90	92
SUBTOTAL			180	186	181	181	180	182
Faculdade de Farmácia, Enfermagem e Odontologia								
18	Enfermagem	Diurno	80	82	80	80	80	80
30	Farmácia	Diurno	100	102	100	100	101	100
51	Odontologia	Diurno	81	80	81	81	80	80
SUBTOTAL			261	264	261	261	261	260

Fonte: Pró-Reitoria de Graduação, 2003 a 2008.

INGRESSANTES NOS CURSOS DE GRADUAÇÃO VIA VESTIBULAR – 2003 A 2008

CÓDIGO DO CURSO	UNIDADE ACADÊMICA/CURSO	PERÍODO	2003	2004	2005	2006	2007	2008
Faculdade de Medicina								
40	Medicina	Diurno	151	156	153	152	150	151
SUBTOTAL			151	156	153	152	150	151
Instituto de Cultura e Arte								
12	Comunicação Social	Diurno	102	102	100	101	100	101
44	Educação Musical-Licenciatura	Diurno	-	-	-	30	30	30
29	Estilismo e Moda	Diurno	40	40	40	40	40	40
57	Filosofia	Noturno	40	41	40	50	50	51
SUBTOTAL			182	183	180	221	220	222
Instituto de Ciências do Mar								
66	Oceanografia	Diurno	-	-	-	-	-	40
SUBTOTAL			-	-	-	-	-	40
Campus do Cariri								
302	Administração ⁽¹⁾	Diurno	-	-	-	40	39	40
303	Agronomia ⁽¹⁾	Diurno	-	-	-	14	15	40
304	Biblioteconomia ⁽¹⁾	Diurno	-	-	-	22	38	36
305	Engenharia civil ⁽¹⁾	Diurno	-	-	-	30	13	39
306	Filosofia ⁽¹⁾	Diurno	-	-	-	40	28	40
301	Medicina - Barbalha	Diurno	43	41	40	40	41	40
SUBTOTAL			43	41	40	186	174	235
Campus de Quixadá								
401	Sistemas de Informação	Integral	-	-	-	-	-	36
SUBTOTAL			-	-	-	-	-	36
Campus de Sobral								
202	Ciências Econômicas ⁽¹⁾	Diurno	-	-	-	41	39	40
203	Engenharia da Computação ⁽¹⁾	Diurno	-	-	-	30	36	41
204	Engenharia Elétrica ⁽¹⁾	Diurno	-	-	-	34	29	40
201	Medicina - Sobral	Diurno	41	41	40	40	41	40
205	Odontologia ⁽¹⁾	Diurno	-	-	-	40	40	40
206	Psicologia ⁽¹⁾	Diurno	-	-	-	40	39	40
SUBTOTAL			41	41	40	225	224	241
TOTAL			3.604	3.673	3.610	3.981	3.978	4.126

Fonte: Pró-Reitoria de Graduação, 2003 a 2008.

(1) Curso iniciou em 2006.



Graduação e Pós-Graduação



GRADUAÇÃO

ALUNOS MATRICULADOS POR UNIDADE ACADÊMICA E CURSO – 1999 A 2006

UNIDADE ACADÊMICA/CURSO	1999		2000		2001		2002		2003		2004		2005		2006		
	1º SEM	2º SEM	1º SEM	2º SEM	1º SEM	2º SEM	1º SEM	2º SEM	1º SEM	2º SEM	1º SEM	2º SEM	1º SEM	2º SEM	1º SEM	2º SEM	
Centro de Ciências																	
Ciências Biológicas	245	255	271	281	283	291	296	309	294	300	313	304	296	297	313	313	313
Estatística	215	254	265	264	273	301	302	313	313	316	364	361	357	354	651	651	388
Física - Noturno	109	100	147	142	196	196	222	223	241	214	265	239	262	244	314	314	282
Física - Diurno	158	168	186	177	200	188	218	205	216	202	259	229	203	182	276	276	250
Geologia	147	169	181	196	218	224	219	234	240	247	264	274	274	268	314	289	289
Geografia	246	277	295	324	335	362	361	374	393	400	438	424	433	410	481	466	466
Matemática - Noturno	223	217	272	265	320	324	362	356	381	330	429	383	416	356	427	368	368
Matemática - Diurno	140	122	139	126	147	139	145	114	117	99	151	115	53	40	141	116	116
Química - Diurno	163	150	182	169	211	211	235	216	206	183	283	252	243	205	335	297	297
Química Industrial	158	188	207	219	242	261	255	278	277	265	295	294	304	271	270	239	239
Química - Noturno	153	166	201	193	226	216	241	226	191	139	275	257	290	262	342	323	323
Computação	207	190	220	215	248	240	252	235	262	241	268	250	286	248	297	266	266
SUBTOTAL	2.164	2.256	2.566	2.571	2.899	2.953	3.108	3.083	3.131	2.936	3.604	3.382	3.417	3.137	4.161	3.597	3.597
Centro de Tecnologia																	
Arquitetura	259	251	249	259	250	238	238	249	252	246	252	242	20	27	262	254	254
Engenharia Civil	578	554	601	576	603	587	604	575	617	331	643	342	632	420	677	629	629
Engenharia Elétrica	456	435	497	473	538	503	515	487	533	485	548	451	524	352	588	513	513
Engenharia Mecânica	374	351	370	355	387	386	409	405	405	236	412	279	405	275	452	408	408
Engenharia Química	237	230	280	273	321	322	339	327	366	169	410	181	420	218	477	384	384
Engenharia de Produção Mecânica	37	36	73	67	110	105	151	148	196	100	227	201	236	182	257	243	243
Engenharia de Teleinformática	-	-	-	-	-	-	-	-	-	-	-	-	71	34	128	116	116
SUBTOTAL	1.941	1.857	2.070	2.003	2.209	2.141	2.256	2.191	2.369	1.567	2.492	1.696	2.308	1.508	2.841	2.547	2.547
Centro de Ciências Agrárias																	
Agronomia	622	647	677	679	711	727	697	726	762	764	789	770	812	812	886	875	875
Economia Doméstica	214	231	254	269	297	325	327	331	345	343	365	366	379	383	424	430	430
Estilismo e Moda	159	153	191	179	191	201	193	204	226	228	234	230	247	247	279	268	268
Engenharia de Pesca	312	346	373	390	413	453	459	480	503	533	561	594	615	604	642	646	646
Engenharia de Alimentos	313	344	391	435	477	513	514	542	557	560	575	581	578	567	623	622	622
Zootecnia	-	-	-	-	25	37	71	89	114	137	152	176	184	192	225	230	230
SUBTOTAL	1.620	1.721	1.886	1.952	2.114	2.256	2.261	2.372	2.507	2.565	2.676	2.717	2.815	2.805	3.079	3.071	3.071
FFOE⁽¹⁾																	
Enfermagem	300	335	348	359	373	367	387	401	412	396	398	390	389	388	397	381	381
Farmácia	712	717	713	691	686	686	641	660	641	647	633	622	610	603	778	740	740
Odontologia	355	347	337	331	321	325	319	329	325	331	330	320	317	315	328	318	318
SUBTOTAL	1.367	1.399	1.398	1.381	1.380	1.378	1.347	1.390	1.378	1.374	1.361	1.332	1.316	1.306	1.503	1.439	1.439
Faculdade de Medicina																	
Medicina	1.011	1.011	1.009	1.010	989	995	985	983	982	973	972	969	958	942	890	917	917
SUBTOTAL	1.011	1.011	1.009	1.010	989	995	985	983	982	973	972	969	958	942	890	917	917

Fonte: Relatório de Atividades, 2006.
(2) Faculdade de Farmácia, Odontologia e Enfermagem.

GRADUAÇÃO

ALUNOS MATRICULADOS POR UNIDADE ACADÊMICA E CURSO – 1999 A 2006

UNIDADE ACADÊMICA/CURSO	1999		2000		2001		2002		2003		2004		2005		2006		
	1º SEM	2º SEM	1º SEM	2º SEM	1º SEM	2º SEM	1º SEM	2º SEM	1º SEM	2º SEM	1º SEM	2º SEM	1º SEM	2º SEM	1º SEM	2º SEM	
Centro de Humanidades																	
Biblioteconomia	167	188	187	195	204	204	194	204	226	224	240	244	247	261	255	279	278
Ciências Sociais	251	242	271	263	296	296	273	293	283	291	247	292	255	271	248	333	303
Comunicação Social	275	289	316	339	359	359	365	393	421	448	466	488	479	488	490	540	521
História	337	356	352	379	390	390	409	414	414	415	416	458	435	446	447	518	519
Letras	784	850	936	986	1025	1104	1101	1132	1192	1228	1272	1261	1307	1276	1425	1403	1403
Psicologia	417	404	406	404	399	416	386	379	396	378	357	349	340	338	341	344	344
Filosofia	-	-	-	-	40	36	72	68	107	94	136	123	155	147	192	178	178
SUBTOTAL	2.231	2.329	2.468	2.566	2.713	2.797	2.863	2.923	3.073	3.069	3.247	3.149	3.268	3.201	3.628	3.546	3.546
FEAACS⁽²⁾																	
Administração - Diurno	571	557	537	536	514	497	507	497	416	420	479	483	492	469	522	519	519
Ciências Contábeis - Noturno	358	384	392	423	436	447	454	459	464	463	485	492	498	500	557	554	554
Ciências Econômicas - Diurno	421	440	459	447	455	459	455	451	419	388	479	467	481	483	530	515	515
Ciências Econômicas - Noturno	435	446	468	467	478	481	486	500	502	486	537	534	531	508	564	563	563
Ciências Contábeis - Diurno	501	493	463	457	462	456	468	463	378	410	483	485	464	466	515	505	505
Ciências Atuariais	130	123	146	143	147	145	143	135	138	135	147	142	157	148	169	155	155
Administração - Noturno	191	230	264	302	373	406	416	428	453	450	485	494	508	514	572	570	570
Secretariado	189	178	223	226	266	256	270	246	276	250	275	239	263	233	271	253	253
SUBTOTAL	2.796	2.851	2.952	3.001	3.131	3.147	3.199	3.179	3.046	3.002	3.370	3.336	3.394	3.321	3.700	3.634	3.634
Faculdade de Direito																	
Direito - Noturno	548	527	531	533	528	539	528	518	520	487	468	468	473	456	494	484	484
Direito - Diurno	516	521	512	503	499	505	487	480	449	442	451	457	450	448	446	453	453
SUBTOTAL	1.064	1.048	1.043	1.036	1.027	1.044	1.015	998	969	929	919	925	923	904	940	937	937
Faculdade de Educação																	
Educação Física	220	207	242	246	275	259	286	286	311	277	311	281	303	270	302	270	270
Pedagogia - Diurno	317	296	350	326	383	336	377	352	360	316	393	320	360	328	424	389	389
Pedagogia - Noturno	247	304	290	346	324	392	365	409	371	370	406	401	394	417	546	588	588
SUBTOTAL	784	807	882	918	982	987	1.028	1.047	1.042	963	1.110	1.002	1.057	1.015	1.272	1.247	1.247
Campus do Cariri																	
Medicina - Barbalha	-	-	-	-	41	-	79	60	112	109	151	152	190	189	232	231	231
SUBTOTAL	-	-	-	-	41	-	79	60	112	109	151	152	190	189	232	231	231
Campus de Sobral																	
Medicina - Sobral	-	-	-	-	40	-	81	81	117	119	159	156	198	195	239	228	228
SUBTOTAL	-	-	-	-	40	-	81	81	117	119	159	156	198	195	239	228	228
TOTAL	14.978	15.279	16.274	16.438	17.525	17.698	18.222	18.307	18.726	17.606	20.061	18.816	19.844	18.523	22.485	21.394	21.394

Fonte: Relatório de Atividades, 2006.

(1) Faculdade de Economia, Administração, Atuação, Contabilidade e Secretariado Executivo.

GRADUAÇÃO

INGRESSANTES E MATRICULADOS EM 2007

CAMPUS/CURSO	TURNO	MODALIDADE ¹	VAGAS VESTIBULAR	INGRESSANTES	MATRICULADOS	
					2007.1	2007.2
Campus do Benfica						
01 - Administração	diurno	GBA	80	82	490	484
02 - Ciências Contábeis	noturno	GBA	80	80	527	531
04 - Arquitetura e Urbanismo	diurno	GEP	40	41	250	255
05 - Biblioteconomia	diurno	GBA	50	53	261	265
08 - Ciências Econômicas	diurno	GBA	80	83	484	486
09 - Ciências Econômicas	noturno	GBA	80	81	531	526
10 - Ciências Contábeis	diurno	GBA	80	84	491	499
11 - Ciências Sociais	diurno	GBA/GLP	50	56	299	257
12 - Comunicação Social	diurno	GBA	100	101	490	480
13 - Ciências Atuária	diurno	GBA	25	25	159	148
14 - Direito	noturno	GBA	90	102	486	480
15 - Direito	diurno	GBA	90	92	440	440
17 - Educação Física	diurno	GLP	-	-	195	178
33 - Administração	noturno	GBA	80	82	540	536
36 - História	diurno	GBA/GLP	80	83	457	463
37 - Letras	diurno	GLP	240	253	1310	1268
44 - Educação Musical	diurno	GLP	30	30	56	55
45 - Educação Física	diurno	GLP	25	25	49	49
46 - Educação Física	diurno	GBA	25	25	46	46
52 - Pedagogia	diurno	GLP	70	71	406	364
53 - Pedagogia	noturno	GLP	70	70	403	425
54 - Psicologia	diurno	GEP	60	62	330	326
57 - Filosofia	noturno	GBA/GLP	50	50	190	176
58 - Secretariado Executivo	diurno	GBA	40	40	262	227
SUBTOTAL			1.615	1.671	9.152	8.964

Fonte: Pró-Reitoria de Graduação, 2007.

(1) GBA - Graduação Bacharelado/GLP - Graduação Licenciatura Plena; GPE - Graduação Específica da Profissão; CTE - Graduação Tecnológica.

Nota: O número antes do curso é o código do curso.

GRADUAÇÃO

INGRESSANTES E MATRICULADOS EM 2007

CAMPUS/CURSO	TURNO	MODALIDADE ¹	VAGAS		INGRESSANTES		MATRICULADOS	
			VESTIBULAR		2007.1	2007.2	2007.1	2007.2
Campus do Píci								
03 - Agronomia	diurno	GEP	140		150	816	820	
07 - Ciências Biológicas	diurno	GBA/GLP	60		60	281	276	
16 - Economia Doméstica	diurno	GBA	80		80	411	409	
19 - Engenharia Civil	diurno	GEP	120		125	624	570	
20 - Engenharia Elétrica	diurno	GEP	100		104	531	448	
21 - Engenharia Mecânica	diurno	GEP	60		68	392	357	
23 - Engenharia Metalúrgica	diurno	GEP	40		40	84	76	
25 - Engenharia Química	diurno	GEP	70		74	388	337	
26 - Engenharia de Produção Mecânica	diurno	GEP	40		41	245	222	
27 - Engenharia de Teleinformática	diurno	GEP	50		50	153	141	
28 - Estatística	diurno	GEP	60		63	367	314	
29 - Estilismo e Moda	diurno	GBA	40		42	253	244	
31 - Física	noturno	GLP	40		40	268	234	
32 - Física	diurno	GBA	-		-	111	94	
34 - Geologia	diurno	GEP	40		39	254	255	
35 - Geografia	diurno	GLP	60		69	438	412	
38 - Matemática	noturno	GLP	50		57	335	292	
39 - Matemática	diurno	-	-		-	5	5	
47 - Física	diurno	GBA	40		40	117	108	
48 - Matemática	diurno	GBA	40		39	128	117	
49 - Química	diurno	GBA	50		50	191	192	
55 - Química	diurno	GBA	-		-	142	120	
56 - Química Industrial	diurno	GEP	-		-	183	157	
59 - Química	noturno	GLP	50		59	318	268	
61 - Engenharia de Pesca	diurno	GEP	100		100	593	589	
63 - Engenharia de Alimentos	diurno	GEP	100		103	577	583	
64 - Zootecnia	diurno	GEP	50		54	221	228	
65 - Computação	diurno	GBA	60		64	274	254	
SUBTOTAL			1.540		1.611	8.700	8.122	

Fonte: Pró-Reitoria de Graduação, 2008.
 Nota: O número antes do curso é o código do curso.

GRADUAÇÃO

INGRESSANTES E MATRICULADOS EM 2007

CAMPUS/CURSO	TURNO	MODALIDADE ¹	VAGAS VESTIBULAR	INGRESSANTES		MATRICULADOS	
				2007.1	2007.2	2007.1	2007.2
Campus do Porangabussu							
18 - Enfermagem	diurno	GEP	80	81	368	362	
30 - Farmácia	diurno	GEP	100	102	584	575	
40 - Medicina	diurno	GEP	150	154	928	925	
51 - Odontologia	diurno	GEP	80	80	312	318	
SUBTOTAL			410	417	2.192	2180	
Campus de Sobral							
201 - Medicina	diurno	GEP	40	41	231	235	
202 - Ciências Econômicas	diurno	GBA	40	39	40	76	
203 - Engenharia da Computação	diurno	GBA	40	36	27	61	
204 - Engenharia Elétrica	diurno	GEP	40	29	31	57	
205 - Odontologia	diurno	GEP	40	40	27	60	
206 - Psicologia	diurno	GEP	40	39	37	75	
SUBTOTAL			240	224	393	564	
Campus do Cariri							
301 - Medicina-Barbalha	diurno	GEP	40	41	232	175	
302 - Administração-Juazeiro do Norte	diurno	GEP	40	39	34	70	
303 - Agronomia-Crato	diurno	GEP	40	15	14	29	
304 - Biblioteconomia-Juazeiro do Norte	diurno	GBA	40	38	22	59	
305 - Engenharia Civil-Juazeiro do Norte	diurno	GBA	40	13	2	39	
306 - Filosofia-Juazeiro do Norte	diurno	GBA/GLP	40	28	35	62	
SUBTOTAL			240	174	339	434	
TOTAL			4.045	4.097	20.776	20.264	

Fonte: Pró-Reitoria de Graduação, 2008.
 Nota: O número antes do curso é o código do curso.

GRADUAÇÃO

INGRESSANTES E MATRICULADOS EM 2008

CAMPUS/CURSO	TURNO	MODALIDADE ¹	REGIME	INGRESSANTES VIA VESTIBULAR	TRANSFERÊNCIA ²	ADMISSÃO DE GRADUADOS ³	SENTENÇAS JUDICIAIS	OUTRAS FORMAS	TOTAL DE INGRESSANTES	MATRICULADOS	CONCLUÍNTES
Campus do Benfica											
01 - Administração	M	GBA	S	80	8	3	-	2	93	523	47
02 - Ciências Contábeis	N	GBA	S	80	2	-	-	-	82	520	35
04 - Arquitetura e Urbanismo	I	GEP	S	41	5	-	-	1	47	268	35
05 - Biblioteconomia	I	GBA	S	50	-	3	-	3	56	274	30
08 - Ciências Econômicas	M	GBA	S	80	-	-	-	1	81	476	40
09 - Ciências Econômicas	N	GBA	S	80	-	-	1	-	81	537	28
10 - Ciências Contábeis	M	GBA	S	80	4	3	-	-	87	481	45
11 - Ciências Sociais	I	GBA/GLP	A	50	2	-	-	14	66	260	42
12 - Comunicação Social	I	GBA	S	101	-	-	-	1	102	496	77
13 - Ciências Atuária	N	GBA	S	25	-	-	-	-	25	139	16
14 - Direito	N	GBA	S	90	5	-	10	-	105	480	89
15 - Direito	M	GBA	S	92	1	-	-	1	94	433	90
17 - Educação Física	I	GLP	S	-	-	-	-	18	18	130	45
33 - Administração	N	GBA	S	80	5	1	-	-	86	535	63
36 - História	I	GBA/GLP	S	80	4	5	-	40	129	459	51
37 - Letras	I	GLP	S	240	1	7	-	28	276	1.272	204
44 - Educação Musical	I	GLP	S	30	-	6	-	-	36	80	-
45 - Educação Física	I	GLP	A	25	5	-	-	5	35	80	-
46 - Educação Física	I	GBA	S	25	4	-	-	5	34	76	-
52 - Pedagogia	I	GLP	S	70	4	3	-	23	100	386	59
53 - Pedagogia	N	GLP	S	70	2	3	-	26	101	425	63
54 - Psicologia	I	GEP	S	60	-	-	-	-	60	322	52
57 - Filosofia	N	GBA/GLP	S	51	3	6	-	10	70	193	3
58 - Secretariado Executivo	N	GBA	S	40	-	-	-	1	41	225	55
SUBTOTAL				1.620	55	40	11	179	1.905	9.070	1.169

Fonte: Pró-Reitoria de Graduação, 2008.

(1) GBA - Graduação Bacharelado; GLP - Graduação Licenciatura Plena; GPE - Graduação Específica da Profissão; GTE - Graduação Tecnológica.

(2) Mobilidade Interna: transferência interna de um turno para outro no mesmo curso.

(3) Discente com matrícula cancelada na disciplina; discente dispensado da disciplina; discente com matrícula cancelada na disciplina; aproveitamento de créditos da disciplina.

Legenda: M-Manhã; N-Noite; I-Integral; S-Semestral e A-Anual.

Nota: O número antes do curso é o código do curso.

O curso de Letras está dividido nas seguintes habilitações: Português, Alemão, Espanhol, Francês, Inglês e Italiano.

GRADUAÇÃO

INGRESSANTES E MATRICULADOS EM 2008

CAMPUS/CURSO	TURNO	MODALIDADE ¹	REGIME	INGRESSANTES VIA VESTIBULAR	TRANSFERÊNCIA ²	ADMISSÃO DE GRADUADOS ³	SENTENÇAS JUDICIAIS	OUTRAS FORMAS	TOTAL DE INGRESSANTES	MATRICULADOS	CONCLUENTES
Campus do Pici											
03 - Agronomia	I	GEP	S	140	-	4	-	5	149	820	69
07 - Ciências Biológicas	I	GBA/GLP	S	60	2	-	-	15	77	289	54
16 - Economia Doméstica	I	GBA	S	80	1	10	-	-	91	412	40
19 - Engenharia Civil	I	GEP	A	120	-	-	-	1	121	595	68
20 - Engenharia Elétrica	I	GEP	A	100	-	-	-	2	102	492	56
21 - Engenharia Mecânica	I	GEP	A	60	-	-	-	-	60	362	31
23 - Engenharia Metalúrgica	I	GEP	A	40	-	-	1	5	46	118	-
25 - Engenharia Química	I	GEP	A	71	1	6	1	3	82	385	36
26 - Engenharia de Produção Mecânica	I	GEP	A	40	2	-	-	7	49	224	21
27 - Engenharia de Teleinformática	I	GEP	A	51	10	-	-	6	67	185	7
28 - Estatística	I	GEP	S	60	-	7	-	-	67	288	26
29 - Estilismo e Moda	I	GBA	S	40	2	3	-	2	47	250	38
31 - Física	N	GLP	S	41	-	-	-	5	46	224	26
32 - Física	I	GBA	S	-	-	-	-	5	5	61	14
34 - Geologia	I	GEP	S	40	-	3	-	1	44	220	21
35 - Geografia	I	GLP	S	60	3	6	-	55	124	436	60
38 - Matemática	N	GLP	A	50	-	-	-	1	51	249	53
47 - Física	I	GBA	S	40	-	-	-	4	44	126	3
48 - Matemática	I	GBA	A	40	2	-	-	2	44	117	12
49 - Química	I	GBA	S	50	-	-	-	18	68	231	11
55 - Química	I	GBA	S	-	-	-	-	-	-	72	30
56 - Química Industrial	I	GEP	S	-	-	-	-	-	-	113	26
59 - Química	N	GLP	S	50	-	-	-	1	51	297	28
61 - Engenharia de Pesca	I	GEP	S	100	-	-	-	17	117	585	77
63 - Engenharia de Alimentos	I	GEP	S	100	1	3	-	3	107	586	63
64 - Zootecnia	I	GEP	S	50	1	7	-	5	63	221	29
65 - Computação	I	GBA	S	60	3	-	-	2	65	261	30
SUBTOTAL				1.543	28	49	2	165	1.787	8.219	929

Fonte: Pró-Reitoria de Graduação, 2008.

(1) GBA - Graduação Bacharelado/GLP - Graduação Licenciatura Plena; GPE - Graduação Específica da Profissão; GTE - Graduação Tecnológica.

(2) Mobilidade interna; transferência interna de um turno para outro no mesmo curso.

(3) Discente com matrícula trancada na disciplina; discente dispensado da disciplina; discente com matrícula cancelada na disciplina; aproveitamento de créditos da disciplina.

Legenda: M-Manhã; N-Noite; I-Integral; S-Semestral e A-Anual.

Nota: O número antes do curso é o código do curso.

GRADUAÇÃO

INGRESSANTES E MATRICULADOS EM 2008

CAMPUS/CURSO	TURNO	MODALIDADE ¹	REGIME	INGRESSANTES VIA VESTIBULAR	TRANSFÊRENCIA ²	ADMISSÃO DE GRADUADOS ³	SENTENÇAS JUDICIAIS	OUTRAS FORMAS	TOTAL DE INGRESSANTES	MATRICULADOS	CONCLUÍNTES
Campus do Porangabussu											
18 - Enfermagem	I	GEP	S	80	1	-	-	1	82	351	74
30 - Farmácia	I	GEP	S	100	1	-	-	91	192	580	70
40 - Medicina	I	GEP	S	151	-	-	-	5	156	926	160
51 - Odontologia	I	GEP	S	80	-	-	-	3	83	310	39
SUBTOTAL				411	2	-	-	100	513	2.167	343
Instituto de Ciências do Mar											
66 - Oceanografia	I	GBA	A	40	-	-	-	-	40	40	-
SUBTOTAL				40	-	-	-	-	40	40	-
Campus de Sobral											
201 - Medicina	I	GEP	A	40	-	-	-	1	41	236	39
202 - Ciências Econômicas	N	GBA	A	40	-	-	-	-	40	106	-
203 - Engenharia da Computação	I	GBA	A	41	-	2	-	-	43	89	-
204 - Engenharia Elétrica	I	GEP	A	40	-	2	-	-	42	83	-
205 - Odontologia	I	GBA	A	40	-	-	-	-	40	88	-
206 - Psicologia	V	GEP	A	40	-	4	-	1	45	115	-
SUBTOTAL				241	-	8	-	2	251	717	39
Campus do Cariri											
301 - Medicina-Barbalha	I	GEP	A	40	-	-	-	3	43	241	40
302 - Administração-Juazeiro do Norte	N	GEP	S	40	4	5	-	-	49	112	-
303 - Agronomia-Crato	I	GEP	S	40	4	6	-	-	50	71	-
304 - Bibliotecologia-Juazeiro do Norte	I	GBA	S	36	-	1	-	-	37	88	-
305 - Engenharia Civil-Juazeiro do Norte	I	GBA	S	39	5	17	-	-	61	93	-
306 - Filosofia-Juazeiro do Norte	N	GBA/GLP	S	40	-	10	-	-	50	99	-
SUBTOTAL				235	13	39	-	3	290	704	40
Campus do Quixadá											
401 - Sistemas de Informação	I	GBA	S	36	-	-	-	-	36	74	-
SUBTOTAL				36	-	-	-	-	36	74	-
TOTAL				4.126	98	136	13	449	4.822	20.991	2.520

Fonte: Pró-Reitoria de Graduação, 2008.

(1) GBA - Graduação Bacharelado/GLP - Graduação Licenciatura Plena; GPE - Graduação Específica da Profissão; GTE - Graduação Tecnológica.

(2) Mobilidade interna; transferência interna de um turno para outro no mesmo curso.

(3) Discente com matrícula trancada na disciplina; discente dispensado da disciplina; discente com matrícula cancelada na disciplina; aproveitamento de créditos da disciplina.

Legenda: M-Manhã; N-Noite; I-Integral; S-Semestral e A-Anual.

Nota: O número antes do curso é o código do curso.

GRADUAÇÃO

ALUNOS MATRICULADOS POR GÊNERO E PERÍODO EM 2008 – GRÁFICOS

DISTRIBUIÇÃO PERCENTUAL POR GÊNERO

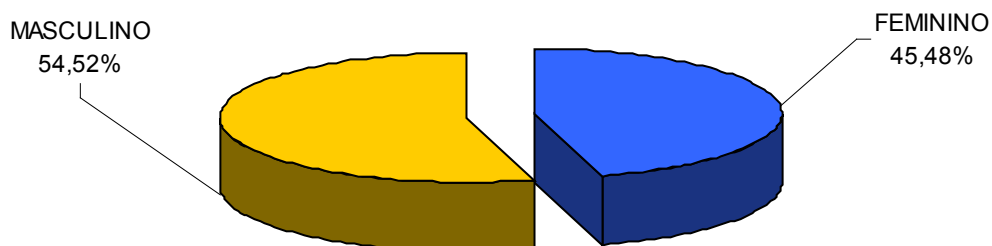

DISTRIBUIÇÃO PERCENTUAL POR PERÍODO

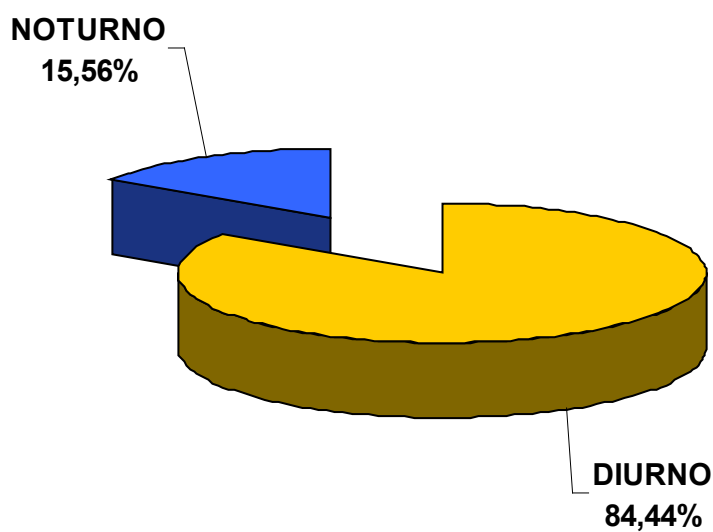

Fonte: Coordenadoria de Planejamento e Gestão Estratégica (CPE), 2008.

GRADUAÇÃO

ALUNOS MATRICULADOS POR GÊNERO E PERÍODO EM 2008

MATRICULADOS POR GÊNERO E PERÍODO

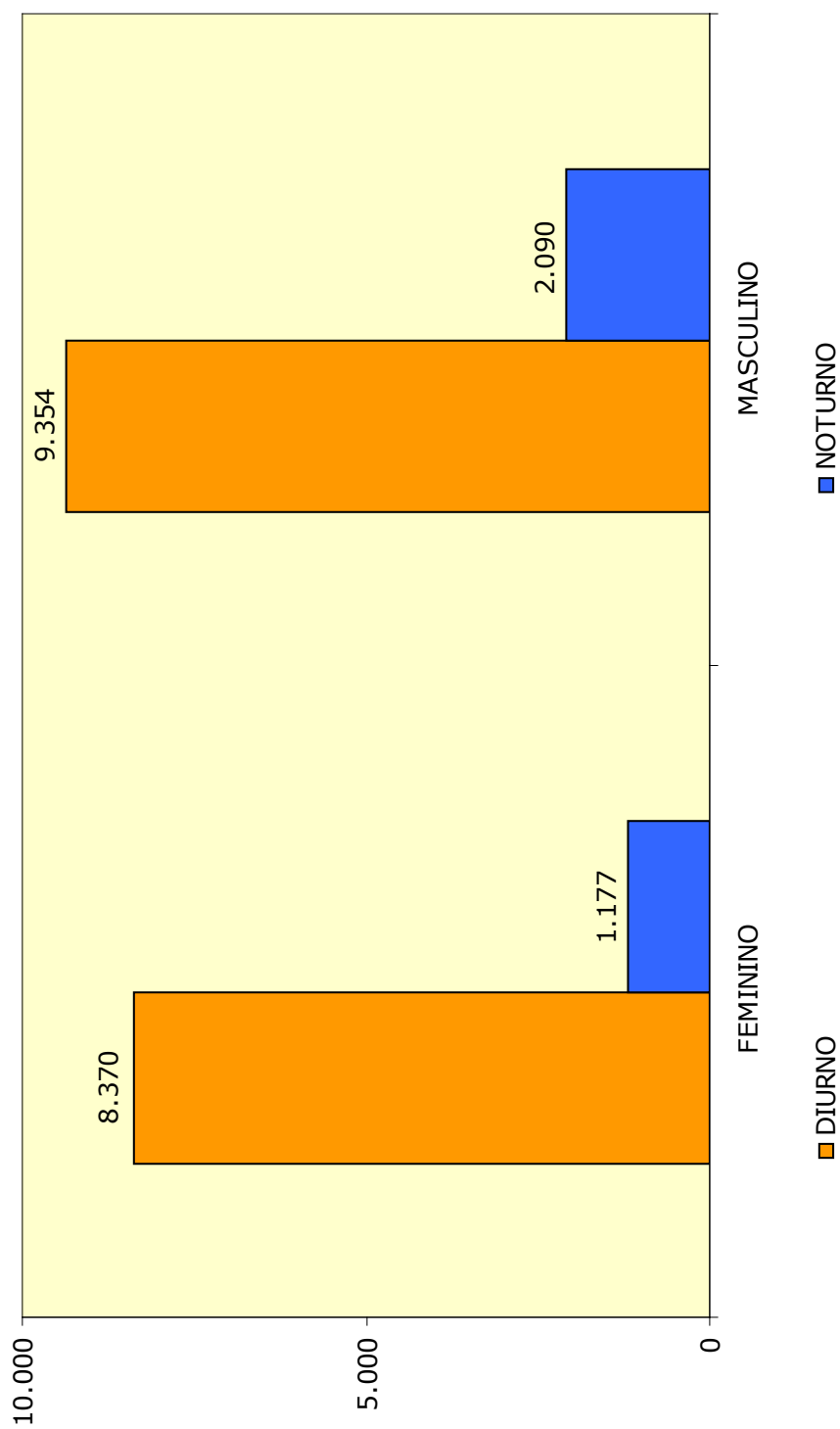

Fonte: Coordenadoria de Planejamento e Gestão Estratégica (CPGE), 2008.

GRADUAÇÃO

CONCLUIDENTES – 1999 A 2008

CÓDIGO DO CURSO	UNIDADE ACADÊMICA/CURSO	1999	2000	2001	2002	2003	2004	2005	2006	2007	2008
Centro de Ciências											
47	Bacharelado em Física	-	-	-	-	-	-	-	-	-	3
48	Bacharelado em Matemática	-	-	-	-	-	-	-	-	-	12
49	Bacharelado em Química	-	-	-	-	-	-	-	-	-	11
7	Ciências Biológicas	28	32	29	48	44	53	52	55	37	54
65	Computação	29	21	6	32	30	22	40	38	33	30
28	Estatística	5	4	6	10	11	25	26	10	14	26
32	Física - Diurno	2	15	26	21	22	29	20	24	15	14
31	Física - Noturno	-	1	8	13	22	22	23	21	23	26
35	Geografia	23	9	47	29	67	57	51	93	75	60
34	Geologia	4	3	9	5	13	11	5	14	16	21
38	Matemática - Noturno	11	6	15	18	24	31	40	74	61	53
55	Química - Diurno	9	10	30	16	31	18	19	81	30	30
59	Química - Noturno	4	12	27	18	29	16	19	-	24	28
56	Química Industrial	8	14	18	24	24	21	19	21	28	26
SUBTOTAL		123	127	221	234	317	305	314	431	356	394
Centro de Tecnologia											
4	Arquitetura e Urbanismo	41	33	45	16	45	35	30	60	31	35
19	Engenharia Civil	68	86	72	87	81	95	94	123	79	68
20	Engenharia Elétrica	35	31	41	46	40	66	65	80	62	56
21	Engenharia Mecânica	40	45	23	33	30	25	16	57	25	31
25	Engenharia Química	3	16	13	24	23	21	12	46	52	36
26	Engenharia de Produção Mecânica	-	-	-	-	8	14	22	41	33	21
27	Engenharia de Teleinformática	-	-	-	-	-	-	-	-	4	7
SUBTOTAL		187	211	194	206	227	256	239	407	286	254
Centro de Ciências Agrárias											
3	Agronomia	68	48	80	47	73	44	55	91	75	69
16	Economia Doméstica	10	32	14	19	54	35	42	46	23	40
61	Engenharia de Pesca	22	19	23	27	33	36	48	107	64	77
63	Engenharia de Alimentos	13	13	26	28	51	67	67	106	58	63
64	Zootecnia	-	-	-	-	-	-	18	26	38	29
SUBTOTAL		113	112	143	121	211	182	230	376	258	278

Fonte: Relatório Anual de Atividades, 1999 a 2006.
Pró-Reitoria de Graduação, 2007 e 2008.

GRADUAÇÃO

CONCLUIDENTES – 1999 A 2008

CÓDIGO DO CURSO	UNIDADE ACADÊMICA/CURSO	1999	2000	2001	2002	2003	2004	2005	2006	2007	2008
Centro de Humanidades											
5	Biblioteconomia	24	22	40	29	39	30	27	48	47	30
11	Ciências Sociais	21	19	24	30	25	33	30	37	30	42
36	História	39	31	29	49	54	65	53	79	52	51
37	Letras	67	74	101	115	144	129	135	185	158	204
54	Psicologia	58	60	62	62	64	53	47	65	3	52
SUBTOTAL		209	206	256	285	326	310	292	414	290	379
Faculdade de Enfermagem, Farmácia e Odontologia											
18	Enfermagem	41	50	56	62	98	79	69	110	78	74
30	Farmácia	124	149	102	92	107	101	106	107	81	70
51	Odontologia	92	92	78	69	64	41	36	138	72	39
SUBTOTAL		257	291	236	223	269	221	211	355	231	183
Faculdade de Medicina - Fortaleza											
40	Medicina	158	169	163	165	158	156	167	211	145	160
SUBTOTAL		158	169	163	165	158	156	167	211	145	160
Faculdade de Economia, Administração, Atuária e Contabilidade											
1	Administração - Diurno	78	57	42	64	55	41	44	69	56	47
33	Administração - Noturno	-	-	9	15	29	36	30	49	55	63
13	Ciências Atuariais	7	11	15	17	10	9	12	21	18	16
10	Ciências Contábeis - Diurno	97	60	49	56	47	57	52	68	56	45
2	Ciências Contábeis - Noturno	25	24	42	44	54	44	41	48	61	35
8	Ciências Econômicas - Diurno	29	29	34	38	47	33	31	73	44	40
9	Ciências Econômicas - Noturno	15	24	25	16	29	34	41	38	33	28
58	Secretariado	11	11	6	30	41	41	43	48	46	55
SUBTOTAL		262	216	222	280	312	295	294	414	369	329

Fonte: Relatório Anual de Atividades, 1999 a 2006.
Pró-Reitoria de Graduação, 2007 e 2008.

Nota: Os dados do ano de 2004 foram extraídos do relatório de gestão, 2004.

GRADUAÇÃO

CONCLUIDENTES – 1999 A 2008

CÓDIGO DO CURSO	UNIDADE ACADÊMICA/CURSO	1999	2000	2001	2002	2003	2004	2005	2006	2007	2008
Faculdade de Direito											
14	Direito - Noturno	121	99	112	97	155	87	91	93	100	89
15	Direito - Diurno	101	96	96	96	117	83	86	145	91	90
SUBTOTAL		222	195	208	193	272	170	177	238	191	179
Faculdade de Educação											
102	Ciências da Natureza e Matemática	-	-	-	-	-	157	157	-	-	-
103	Ciências Humanas	-	-	-	-	-	381	381	-	-	-
17	Educação Física	-	-	16	42	62	38	36	42	37	45
52	Pedagogia - Diurno	-	-	33	29	63	57	41	62	53	59
53	Pedagogia - Noturno	66	91	21	30	74	55	53	52	59	63
SUBTOTAL		66	91	70	101	199	688	668	156	149	167
Instituto de Cultura e Arte											
12	Comunicação Social	57	41	31	41	43	78	80	115	82	77
44	Educação Musical	-	-	-	-	-	-	-	-	-	-
29	Estilismo e Moda	4	6	14	9	27	21	18	45	39	38
57	Filosofia	-	-	-	-	-	15	16	29	25	3
SUBTOTAL		61	47	45	50	70	114	114	189	146	118
Campus do Cariri											
301	Medicina - Barbalha	-	-	-	-	-	-	-	-	33	40
SUBTOTAL		-	-	-	-	-	-	-	-	33	40
Campus de Sobral											
201	Medicina	-	-	-	-	-	-	-	-	40	39
SUBTOTAL		-	-	-	-	-	-	-	-	40	39
TOTAL		1.658	1.665	1.758	1.858	2.361	2.697	2.706	3.191	2.494	2.520

Fonte: Relatório Anual de Atividades, 1999 a 2006.

Pró-Reitoria de Graduação, 2007 e 2008.

Nota: Os dados do ano de 2004 foram extraídos do relatório de gestão, 2004.

GRADUAÇÃO

CONCLUDENTES POR GÊNERO EM 2008 - GRÁFICOS

CONCLUDENTES POR GÊNERO – 2008.1

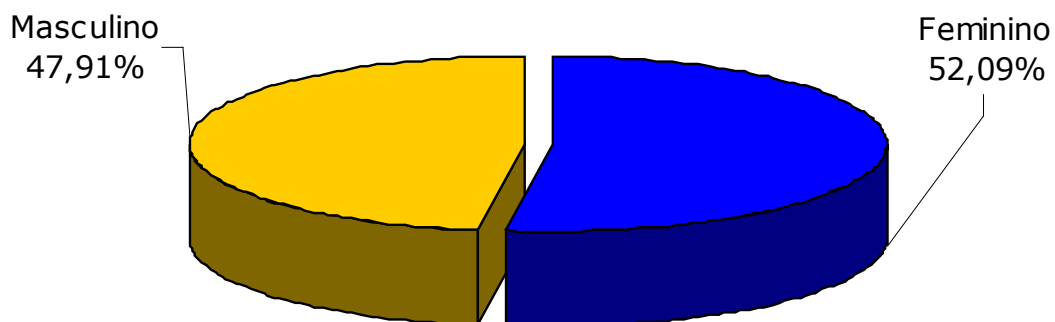

CONCLUDENTES POR GÊNERO – 2008.2

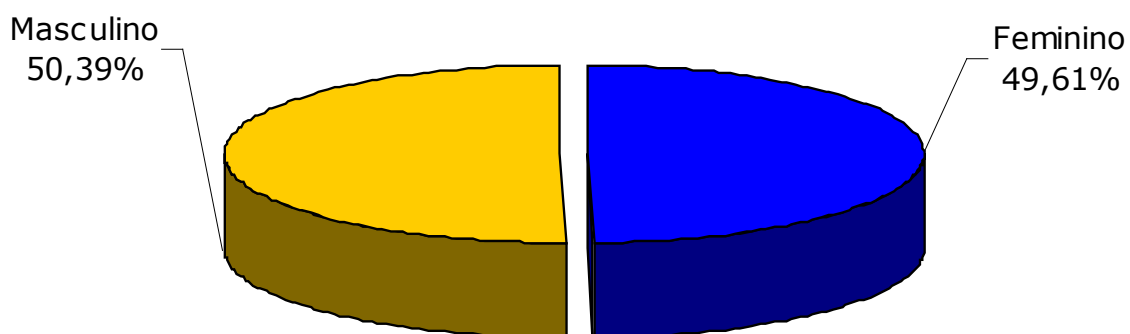

GRADUAÇÃO CONCLUIDENTES POR GÊNERO EM 2008

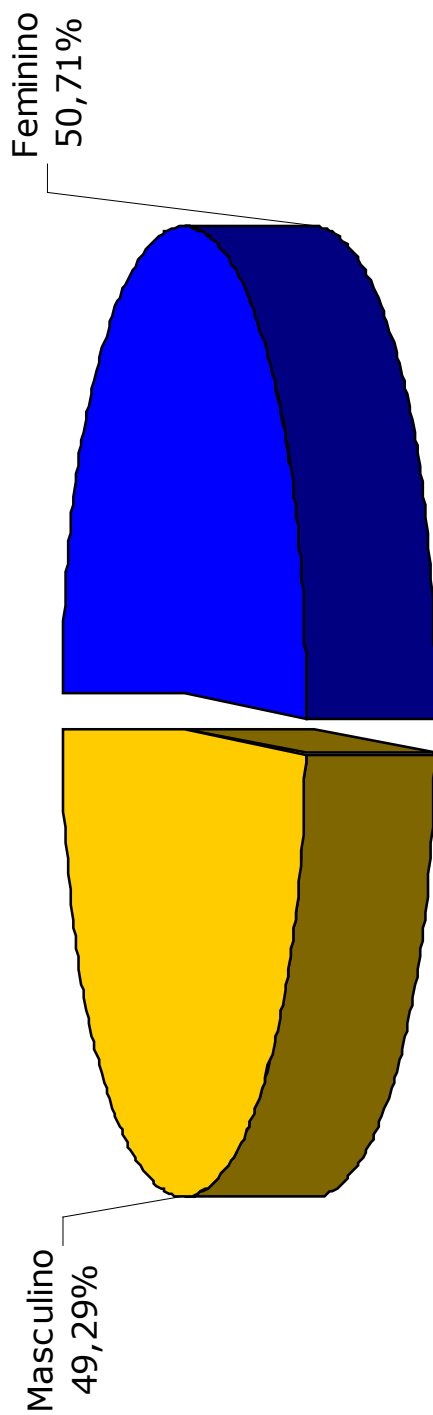

GRADUAÇÃO

INGRESSANTES POR GÊNERO EM 2008

CÓDIGO DO CURSO	UNIDADE ACADÊMICA/CURSO	PERÍODO	2008.1		2008.2		TOTAL GERAL		
			FEMININO	MASCULINO	TOTAL	FEMININO		MASCULINO	TOTAL
Centro de Ciências									
7	Ciências Biológicas	diurno	17	22	39	20	18	38	77
65	Computação	diurno	6	59	65	-	-	-	65
28	Estatística	diurno	16	51	67	-	-	-	67
32	Física	diurno	1	4	5	-	-	-	5
47	Física - Bacharelado	diurno	1	43	44	-	-	-	44
31	Física - Licenciatura	noturno	5	41	46	-	-	-	46
35	Geografia	diurno	31	46	77	19	28	47	124
34	Geologia	diurno	5	19	24	5	15	20	44
48	Matemática - Bacharelado	diurno	6	37	43	-	1	1	44
38	Matemática - Licenciatura	noturno	5	45	50	-	1	1	51
49	Química - Bacharelado	diurno	36	26	62	2	4	6	68
59	Química Licenciatura	noturno	20	30	50	-	1	1	51
SUBTOTAL			149	423	572	46	68	114	686
Centro de Ciências Agrárias									
3	Agronomia	diurno	32	47	79	29	41	70	149
16	Economia Doméstica	diurno	46	4	50	36	5	41	91
61	Engenharia de Pesca	diurno	41	18	59	27	31	58	117
63	Engenharia de Alimentos	diurno	50	7	57	42	8	50	107
64	Zootecnia	diurno	21	17	38	19	6	25	63
SUBTOTAL			190	93	283	153	91	244	527
Centro de Humanidades									
5	Biblioteconomia	diurno	22	8	30	22	4	26	56
11	Ciências Sociais	diurno	30	29	59	-	7	7	66
36	História	diurno	25	43	68	17	44	61	129
37	Letras	diurno	91	48	139	92	45	137	276
54	Psicologia	diurno	23	7	30	22	8	30	60
SUBTOTAL			191	135	326	153	108	261	587

Fonte: Pró-Reitoria de Graduação, 2008.

GRADUAÇÃO

INGRESSANTES POR GÊNERO EM 2008

CÓDIGO DO CURSO	UNIDADE ACADÊMICA/CURSO	PERÍODO	2008.1			2008.2			TOTAL GERAL
			FEMININO	MASCULINO	TOTAL	FEMININO	MASCULINO	TOTAL	
Centro de Tecnologia									
4	Arquitetura e Urbanismo	diurno	17	8	25	13	9	22	47
19	Engenharia Civil	diurno	15	106	121	-	-	-	121
20	Engenharia Elétrica	diurno	6	96	102	-	-	-	102
21	Engenharia Mecânica	diurno	6	54	60	-	-	-	60
23	Engenharia Metalúrgica	diurno	3	43	46	-	-	-	46
25	Engenharia Química	diurno	25	56	81	1	-	1	82
26	Engenharia de Produção Mecânica	diurno	10	38	48	-	1	1	49
27	Engenharia de Teleinformática	diurno	4	63	67	-	-	-	67
SUBTOTAL			86	464	550	14	10	24	574
Faculdade de Educação									
17	Educação Física	diurno	2	3	5	1	12	13	18
45	Educação Física - Licenciatura	diurno	13	22	35	-	-	-	35
46	Educação Física - Bacharelado	diurno	18	16	34	-	-	-	34
52	Pedagogia	diurno	74	10	84	14	2	16	100
53	Pedagogia	noturno	14	2	16	72	13	85	101
SUBTOTAL			121	53	174	87	27	114	288
Faculdade de Direito									
14	Direito	noturno	24	35	59	20	26	46	105
15	Direito	diurno	26	22	48	18	28	46	94
SUBTOTAL			50	57	107	38	54	92	199
FEAACS¹									
1	Administração	diurno	30	22	52	10	31	41	93
33	Administração	noturno	15	30	45	15	26	41	86
13	Ciências Atuariais	diurno	6	19	25	-	-	-	25
2	Ciências Contábeis	noturno	16	26	42	10	30	40	82
10	Ciências Contábeis	diurno	25	22	47	23	17	40	87
8	Ciências Econômicas	diurno	10	30	40	14	27	41	81
9	Ciências Econômicas	noturno	10	31	41	18	22	40	81
58	Secretariado	diurno	38	3	41	-	-	-	41
SUBTOTAL			150	183	333	90	153	243	576
Faculdade de Farmácia, Odontologia e Enfermagem									
18	Enfermagem	diurno	38	4	42	37	3	40	82
30	Farmácia	diurno	50	39	89	74	29	103	192
51	Odontologia	diurno	27	15	42	24	17	41	83
SUBTOTAL			115	58	173	135	49	184	357
Faculdade de Medicina									
40	Medicina	diurno	32	47	79	36	41	77	156
SUBTOTAL			32	47	79	36	41	77	156

Fonte: Pró-Reitoria de Graduação, 2008.

(1) Faculdade de Economia, Administração, Atuária, Contabilidade e Secretariado Executivo.

GRADUAÇÃO

INGRESSANTES POR GÊNERO EM 2008

CÓDIGO DO CURSO	UNIDADE ACADÊMICA/CURSO	PERÍODO	2008.1		2008.2		TOTAL GERAL		
			FEMININO	MASCULINO	FEMININO	MASCULINO			
Instituto de Cultura e Arte									
12	Comunicação Social	diurno	29	21	50	37	15	52	102
29	Estilismo e Moda	diurno	26	1	27	19	1	20	47
57	Filosofia	diurno	21	48	69	-	1	1	70
44	Licenciatura em Educação Musical	diurno	10	26	36	-	-	-	36
SUBTOTAL			86	96	182	56	17	73	255
Instituto de Ciências do Mar									
66	Oceanografia	diurno	-	-	-	17	23	40	40
SUBTOTAL			-	-	-	17	23	40	40
Campus do Cariri									
302	Administração	diurno	4	5	9	15	25	40	49
303	Agronomia	diurno	5	5	10	12	28	40	50
304	Biblioteconomia	diurno	1	-	1	32	4	36	37
305	Engenharia Civil	diurno	6	16	22	7	32	39	61
306	Filosofia	diurno	4	6	10	23	17	40	50
42	Medicina	diurno	18	25	43	-	-	-	43
SUBTOTAL			38	57	95	89	106	195	290
Campus de Quixadá									
401	Sistemas de Informação	diurno	-	-	-	6	30	36	36
SUBTOTAL			-	-	-	6	30	36	36
Campus de Sobral									
202	Ciências Econômicas	diurno	-	-	-	7	33	40	40
203	Engenharia da Computação	diurno	-	2	2	5	36	41	43
204	Engenharia Elétrica	diurno	-	2	2	2	38	40	42
41	Medicina	diurno	19	22	41	-	-	-	41
205	Odontologia	diurno	-	-	-	26	14	40	40
206	Psicologia	diurno	3	2	5	28	12	40	45
SUBTOTAL			22	28	50	68	133	201	251
TOTAL			1.230	1.694	2.924	988	910	1.898	4.822

Fonte: Pró-Reitoria de Graduação, 2008.

GRADUAÇÃO

INGRESSANTES POR GÊNERO E PERÍODO EM 2008

INGRESSANTES POR GÊNERO

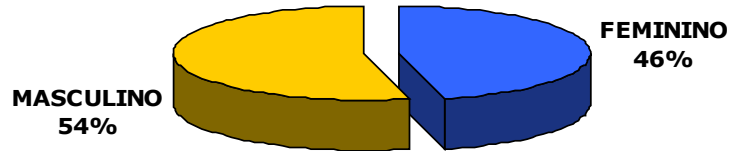

INGRESSANTES POR PERÍODO

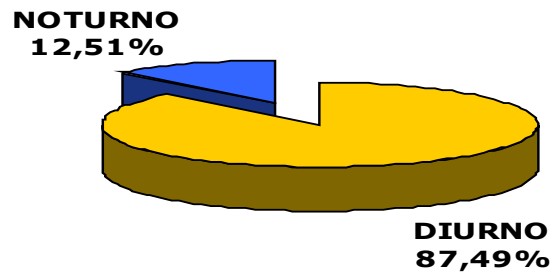

NÚMERO DE INGRESSANTES POR PERÍODO E GÊNERO

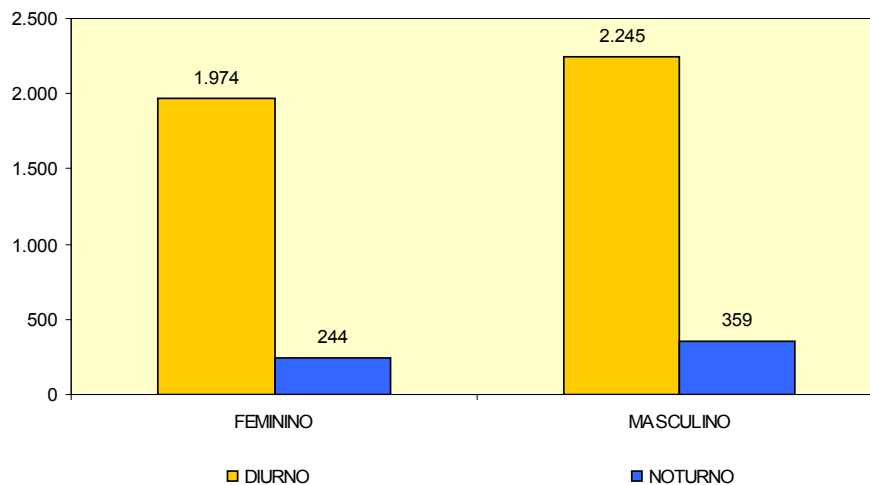

Fonte: Coordenadoria de Planejamento e Gestão Estratégica (CPE), 2008.

GRADUAÇÃO

OFERTAS DE DISCIPLINAS, TURMAS E MATRÍCULAS EM 2007

UNIDADE ACADÊMICA/CURSO	OFERTAS				MATRÍCULAS	
	DISCIPLINAS		TURMAS		ATENDIDAS	
	2007.1	2007.2	2007.1	2007.2	2007.1	2007.2
Centro de Ciências						
Biologia	48	48	80	77	2.043	1.997
Bioquímica	9	10	27	34	-	-
Computação	41	40	70	70	3.096	2.848
Estatística	34	31	49	47	1.657	1.633
Física	52	51	87	87	2.260	2.260
Geografia	44	45	54	54	512	625
Geologia	37	39	48	59	714	751
Matemática	59	52	127	110	6.254	4.844
Química Analítica e Físico-química	25	26	45	71	1.901	2.362
Química Orgânica e Inorgânica	43	43	122	122	2.590	2.721
SUBTOTAL	392	385	709	731	21.027	20.041
Centro de Ciências Agrárias						
Ciências do Solo	7	7	20	20	350	350
Economia Agrícola	12	13	25	26	631	658
Economia Doméstica	75	71	82	81	1.905	1.901
Engenharia Agrícola	10	10	32	34	684	671
Engenharia de Pesca	32	29	52	44	1.348	1.247
Fitotecnia	15	15	47	45	729	767
Tecnologia de Alimentos	28	27	35	36	1.134	1.218
Zootecnia	29	29	38	38	1.063	1.058
SUBTOTAL	208	201	331	324	7.844	7.870
Centro de Humanidades						
Ciências da Informação	42	41	42	41	407	387
Ciências Sociais	75	75	112	112	-	-
Filosofia	16	16	61	61	2.037	2.037
História	37	40	41	44	600	700
Letras Estrangeiras	90	93	91	94	-	2.580
Letras ⁽¹⁾	23	26	-	54	1.720	-
Literatura	23	24	53	54	-	-
Psicologia	58	61	80	89	318	331
SUBTOTAL	364	376	480	549	5.082	6.035

Fonte: Banco de Dados recebido em 2007.

(1) Valor estimado em matrículas atendidas de 2007.1.

Nota: Os departamentos de Ciências Sociais e Filosofia pertencem ao Instituto de Cultura e Arte (ICA), desde o dia 10/6/2008.

GRADUAÇÃO

OFERTAS DE DISCIPLINAS, TURMAS E MATRÍCULAS EM 2007

UNIDADE ACADÊMICA/CURSO	OFERTAS				MATRÍCULAS	
	DISCIPLINAS		TURMAS		ATENDIDAS	
	2007.1	2007.2	2007.1	2007.2	2007.1	2007.2
Centro de Tecnologia						
Arquitetura e Urbanismo	52	48	69	64	255	261
Engenharia de Teleinformática	24	23	44	43	593	478
Engenharia de Transportes	12	14	49	40	1.306	1.120
Engenharia Elétrica	37	35	65	65	1.370	1.136
Engenharia Estrutural e Construção	19	23	36	36	1.139	858
Engenharia Hidráulica e Ambiental	18	18	33	33	953	953
Engenharia Mecânica e de Produção	76	60	127	113	2.336	2.333
Engenharia Metalúrgica e de Matemática	9	8	12	10	305	234
Engenharia Química	26	21	32	30	913	855
SUBTOTAL	273	250	467	434	9.170	8.228
Faculdade de Direito						
Direito	59	60	114	115	4.996	4.935
SUBTOTAL	59	60	114	115	4.996	4.935
Faculdade de Economia, Administração, Atuariais, Contabilidade e Secretariado						
Administração	54	57	99	100	3.379	3.480
Contabilidade	37	38	80	76	3.382	3.337
Economia Aplicada	22	21	48	49	1.871	1.978
Teoria Econômica	35	37	70	71	2.589	2.556
SUBTOTAL	148	153	297	296	11.221	11.351
Faculdade de Educação						
Estudos Especializados	13	16	15	23	1	780
Fundamentos da Educação	18	15	35	30	756	1.440
Teoria e Prática	17	5	25	11	1.297	497
SUBTOTAL	48	36	75	64	2.054	2.717
Faculdade de Farmácia, Odontologia e Enfermagem						
Análise Clínica e Toxicológica	14	17	31	39	85	85
Clínica Odontológica	20	21	42	35	800	671
Enfermagem	31	32	77	69	348	348
Farmácia	32	36	51	52	884	1.018
Odontologia Restauradora	10	10	52	52	386	386
SUBTOTAL	107	116	253	247	2.503	2.508

Fonte: Banco de Dados recebido em 2007.

GRADUAÇÃO

OFERTAS DE DISCIPLINAS, TURMAS E MATRÍCULAS EM 2007

UNIDADE ACADÊMICA/CURSO	OFERTAS				MATRÍCULAS	
	DISCIPLINAS		TURMAS		ATENDIDAS	
	2007.1	2007.2	2007.1	2007.2	2007.1	2007.2
Faculdade de Medicina						
Cirurgia	11	11	43	43	805	823
Fisiologia e Farmacologia	8	8	22	14	412	364
Medicina Clínica	19	19	36	36	1.520	1.520
Morfologia	8	8	13	13	133	133
Patologia e Medicina Legal	7	7	48	48	535	535
Saúde Comunitária	8	8	54	54	620	620
Saúde Materno-Infantil	6	6	49	49	392	392
SUBTOTAL	67	67	265	257	4.417	4.387
Campus Sobral						
Medicina	34	34	6	6	240	240
SUBTOTAL	34	34	6	6	240	240
Campus do Cariri						
Administração-Juazeiro do Norte	6	10	-	-	-	-
Agronomia-Crato	7	11	-	-	-	-
Biblioteconomia-Juazeiro do Norte	6	13	-	-	-	-
Engenharia Civil-Juazeiro do Norte	0	13	-	-	-	-
Filosofia-Juazeiro do Norte	5	10	-	-	-	-
Medicina-Barbalha	55	56	174	102	238	238
SUBTOTAL	79	113	174	102	238	238
TOTAL	1.779	1.791	3.171	3.125	68.792	68.550

Fonte: Banco de Dados recebido em 2007.

GRADUAÇÃO

OFERTAS DE DISCIPLINAS, TURMAS E MATRÍCULAS EM 2008

UNIDADE ACADÊMICA/CURSO	OFERTAS				MATRÍCULAS	
	DISCIPLINAS		TURMAS		ATENDIDAS	
	2008.1	2008.2	2008.1	2008.2	2008.1	2008.2
Centro de Ciências						
Biologia	51	59	83	92	2.512	2.686
Computação	42	42	70	71	2.334	1.581
Estatística	33	-	51	-	1.911	-
Física	48	53	108	104	3.778	3.746
Geografia	48	48	133	133	600	600
Geologia	38	42	57	60	772	792
Matemática	60	65	123	116	5.356	4.385
Química Analítica e Físico-química	29	28	100	111	1.375	1.068
Química Orgânica e Inorgânica	52	42	186	130	2.840	2.535
SUBTOTAL	401	379	911	817	21.478	17.393
Centro de Ciências Agrárias						
Ciências do Solo	6	6	20	20	350	377
Economia Agrícola	12	15	25	30	628	712
Economia Doméstica	46	48	106	111	3.607	3.827
Engenharia Agrícola	10	11	34	36	606	705
Engenharia de Pesca	31	30	46	45	2.351	2.121
Fitotecnia	16	16	47	47	768	785
Tecnologia de Alimentos	28	28	37	38	1.206	1.187
Zootecnia	30	27	41	38	840	774
SUBTOTAL	179	181	356	365	10.356	10.488
Centro de Humanidades						
Ciências da Informação	37	44	42	48	253	267
Ciências Sociais	75	-	112	-	535	-
Comunicação Social	-	-	34	-	472	-
Filosofia	65	-	79	-	2.102	-
História ⁽¹⁾	38	43	42	44	600	700
Letras Estrangeiras	101	102	102	103	-	-
Letras ⁽¹⁾	30	27	61	58	1.710	2.850
Literatura	24	26	56	55	1.624	1.502
Psicologia	67	-	175	-	335	-
SUBTOTAL	437	242	703	308	7.631	5.319

Fonte: Banco de Dados recebido em 2008.
(1) Valor estimado em matrículas atendidas de 2008.

GRADUAÇÃO

OFERTAS DE DISCIPLINAS, TURMAS E MATRÍCULAS EM 2008

UNIDADE ACADÊMICA/CURSO	OFERTAS				MATRÍCULAS	
	DISCIPLINAS		TURMAS		ATENDIDAS	
	2008.1	2008.2	2008.1	2008.2	2008.1	2008.2
Centro de Tecnologia						
Arquitetura e Urbanismo	45	46	78	84	966	981
Engenharia de Teleinformática	24	17	51	22	209	209
Engenharia de Transportes	14	13	46	38	1.209	1.085
Engenharia Elétrica	22	24	65	64	1.373	1.162
Engenharia Estrutural e Construção	19	24	34	38	982	919
Engenharia Hidráulica e Ambiental	16	19	35	32	926	958
Engenharia Mecânica e de Produção	54	45	110	88	2.156	1.722
Engenharia Metalúrgica e de Materiais	20	15	25	19	537	492
Engenharia Química	27	25	34	29	941	987
SUBTOTAL	241	228	478	414	9.299	8.515
Faculdade de Direito						
Direito Privado	14	15	29	30	1.186	1.290
Direito Processual	23	24	41	45	1.884	1.976
Direito Público	21	20	41	39	1.354	1.309
SUBTOTAL	58	59	111	114	4.424	4.575
Faculdade de Economia, Administração, Atuariais, Contabilidade e Secretariado						
Administração	61	68	105	103	4.056	4.102
Contabilidade	40	39	78	77	3.875	3.873
Economia Aplicada	21	25	44	47	3.702	3.617
Teoria Econômica	45	43	73	69	-	-
SUBTOTAL	167	175	300	296	11.633	11.592
Faculdade de Farmácia, Odontologia e Enfermagem						
Análise Clínica e Toxicológica	22	23	48	49	684	711
Clínica Odontológica	19	21	67	74	674	680
Enfermagem	29	28	83	96	1.183	1.077
Farmácia	37	40	48	63	1.173	1.440
Odontologia Restauradora	12	12	12	12	240	240
SUBTOTAL	119	124	258	294	3.954	4.148

Fonte: Banco de Dados recebido em 2008.

Nota: O Departamento de Administração oferta disciplinas para os cursos de Administração, Ciências Atuariais e Secretariado Executivo.

GRADUAÇÃO

OFERTAS DE DISCIPLINAS, TURMAS E MATRÍCULAS EM 2008

UNIDADE ACADÊMICA/CURSO	OFERTAS				MATRÍCULAS	
	DISCIPLINAS		TURMAS		ATENDIDAS	
	2008.1	2008.2	2008.1	2008.2	2008.1	2008.2
Faculdade de Medicina						
Cirurgia	11	11	43	43	805	805
Fisiologia e Farmacologia	8	8	22	14	412	364
Medicina Clínica	19	19	36	36	1.520	1.520
Morfologia	8	8	13	13	133	133
Patologia e Medicina Legal	7	7	48	48	535	535
Saúde Comunitária	9	9	55	55	680	680
Saúde Materno-Infantil	6	6	53	53	395	395
SUBTOTAL	68	68	270	262	4.480	4.432
Campus Sobral						
Ciências Econômicas	9	15	9	15	203	416
Engenharia da Computação	14	24	14	24	200	497
Engenharia Elétrica	12	17	12	17	148	349
Medicina	31	39	43	45	240	239
Odontologia	10	16	10	16	224	497
Psicologia	15	20	18	22	513	600
SUBTOTAL	91	131	106	139	1.528	2.598
Campus do Cariri						
Administração - Juazeiro do Norte	11	15	11	15	70	110
Agronomia - Crato	12	19	12	20	31	71
Biblioteconomia - Juazeiro do Norte	10	19	10	19	50	86
Engenharia Civil - Juazeiro do Norte	13	20	13	21	56	94
Filosofia - Juazeiro do Norte	12	19	12	19	58	98
Medicina - Barbalha	58	64	86	88	236	236
SUBTOTAL	116	156	144	182	501	695
TOTAL	1.877	1.743	3.637	3.191	75.284	69.755

Fonte: Banco de Dados recebido em 2008.

GRADUAÇÃO

AVALIAÇÃO ENC E ENADE – 1996 A 2007

CURSOS	1996	1997	1998	1999	2000	2001	2002	2003	2004	2005	2006	2007
Administração	A	A	A	B	A	A	A	A	-	-	5	-
Agronomia	-	-	-	-	D	D	E	D	3	-	-	-
Arquitetura e Urbanismo	-	-	-	-	-	-	C	B	-	3	-	-
Biblioteconomia	-	-	-	-	-	-	-	-	-	-	4	-
Ciências Biológicas	-	-	-	-	B	A	A	B	-	4	-	-
Ciências Contábeis	-	-	-	-	-	-	A	A	-	-	5	-
Ciências Sociais	-	-	-	-	-	-	-	-	-	4	-	-
Comunicação Social-Jornalismo	-	-	D	A	B	B	E	E	-	-	1	-
Comunicação Social-Publicidade e Propaganda	-	-	-	-	-	-	-	-	-	-	2	-
Computação	-	-	-	-	-	-	-	-	-	4	-	-
Direito	E	B	E	B	B	A	A	A	-	-	-	-
Economia	-	-	-	B	B	C	C	B	-	-	-	-
Educação Física	-	-	-	-	-	-	-	-	1	-	-	3
Enfermagem	-	-	-	-	-	-	A	B	4	-	-	4
Engenharia Civil	A	A	B	B	C	A	C	A	-	1	-	-
Engenharia de Alimentos	-	-	-	-	-	-	-	-	-	2	-	-
Engenharia de Pesca	-	-	-	-	-	-	-	-	-	-	-	-
Engenharia de Produção Mecânica	-	-	-	-	-	-	-	-	-	4	-	-
Engenharia Elétrica	-	-	B	C	B	B	C	A	-	4	-	-
Engenharia Mecânica	-	-	-	C	B	C	D	B	-	3	-	-
Engenharia Química	-	C	C	C	C	C	C	C	-	1	-	-
Estilismo e Moda	-	-	-	-	-	-	-	-	-	-	4	-
Farmácia	-	-	-	-	-	C	C	C	4	-	-	4
Filosofia	-	-	-	-	-	-	-	-	-	2	-	-
Física	-	-	-	-	C	A	B	A	-	3	-	-
Geografia	-	-	-	-	-	-	-	A	-	4	-	-
História	-	-	-	-	-	-	C	A	-	3	-	-
Jornalismo	-	-	D	A	-	B	E	E	-	-	-	-
Letras	-	-	A	A	B	B	A	A	-	4	-	-
Matemática	-	-	A	A	A	A	A	A	-	4	-	-
Medicina - Fortaleza	-	-	-	B	C	E	C	C	5	-	-	4
Medicina - Sobral	-	-	-	-	-	-	-	-	-	-	-	3
Medicina- Barbalha	-	-	-	-	-	-	-	-	-	-	-	4
Odontologia	-	B	C	C	C	A	A	C	5	-	-	4
Pedagogia	-	-	-	-	-	A	A	A	-	3	-	-
Psicologia	-	-	-	-	B	A	A	A	-	-	3	-
Química	-	-	-	-	B	C	C	C	-	3	5	-
Secretariado Executivo	-	-	-	-	-	-	-	-	-	-	5	-
Zootecnia	-	-	-	-	-	-	-	-	-	-	-	-
Tecnologia em Gestão da Educação Superior	-	-	-	-	-	-	-	-	-	-	-	4
Tecnologia em Gestão de Hospitais Universitários	-	-	-	-	-	-	-	-	-	-	-	3

Fonte: Comissão Coordenadora do Vestibular (CCV), 2009.

Notas: De 1996 a 2003, a avaliação chamava-se Exame Nacional de Cursos (ENC).

De 2004 a 2007, a avaliação chamava-se Exame Nacional de Desempenho dos Estudantes (ENADE).

GRADUAÇÃO

ENSINO A DISTÂNCIA

VAGAS OFERTADAS E MATRICULADOS NOS CURSOS POR POLOS – 2006 A 2008

CURSO	PÓLOS	2006		2007		2008	
		OFERTAS	MATR.	OFERTAS	MATR.	OFERTAS	MATR.
107- Bacharelado em Administração	Aracati	35	35	-	-	-	-
	Aracoiaba	35	34	-	-	-	-
	Beberibe	35	34	-	-	-	-
	Caucaia - Flávio Marcílio	-	-	25	25	30	33
	Caucaia - Rubens Vaz	-	-	-	-	30	37
	Caucaia - FECET	-	-	25	25	-	-
	Fortaleza	40	40	-	-	-	-
	Juazeiro do Norte	35	35	-	-	-	-
	São Gonçalo	35	35	-	-	-	-
	Sobral	35	35	-	-	-	-
	Quixadá	-	-	50	50	60	60
SUBTOTAL		250	248	100	100	120	130
108 - Licenciatura em Matemática	Aracati	-	-	-	-	30	23
	Aracoiaba	-	-	-	-	30	30
	Beberibe	-	-	-	-	30	30
	Brejo Santo	-	-	-	-	30	18
	Caucaia - Flávio Marcílio	-	-	-	-	30	30
	Caucaia - FECET	-	-	50	50	-	-
	Ipueiras	-	-	-	-	30	30
	Maranguape	-	-	-	-	30	30
	Quiterianópolis	-	-	-	-	30	27
	Quixadá	-	-	-	-	30	8
Russas	-	-	-	-	30	24	
SUBTOTAL		-	-	50	50	300	250
109 - Licenciatura em Química	Aracati	-	-	30	21	30	14
	Aracoiaba	-	-	30	30	30	29
	Barbalha	-	-	30	23	30	24
	Brejo Santo	-	-	-	-	30	12
	Camocim	-	-	-	-	30	30
	Campos Sales	-	-	-	-	30	21
	Caucaia - FECET	-	-	50	47	30	30
	Jaguaribe	-	-	-	-	30	12
	Quiterianópolis	-	-	-	-	30	17
	Quixeramobim - FATEC	-	-	30	16	30	16
	Russas	-	-	30	30	30	13
	São Gonçalo do Amarante	-	-	30	26	30	26
SUBTOTAL		-	-	230	193	360	244
110 - Licenciatura em Letras/Português	Aracati	-	-	30	30	30	30
	Aracoiaba	-	-	30	30	30	30
	Barbalha	-	-	30	30	30	30
	Camocim	-	-	-	-	30	30
	Caucaia - Rubens Vaz	-	-	26	26	30	30
	Caucaia - FECET	-	-	50	50	-	-
	Caucaia - Flávio Marcílio	-	-	-	-	30	30
	Ipueiras	-	-	-	-	30	30
	Itapipoca	-	-	-	-	30	30
	Meruoca	-	-	36	36	30	23
	Quixeramobim - FATEC	-	-	30	30	30	30
	Russas	-	-	30	30	30	30
	São Gonçalo do Amarante	-	-	30	30	30	30
Tauá	-	-	-	-	30	30	
Ubajara	-	-	30	30	30	30	
SUBTOTAL		-	-	322	322	420	413

Fonte: Planilha enviada pela secretaria dos cursos de graduação Semipresenciais, recebida em 2009.

GRADUAÇÃO

ENSINO A DISTÂNCIA

VAGAS OFERTADAS E MATRICULADOS NOS CURSOS POR POLOS – 2006 A 2008

CURSO	PÓLOS	2006		2007		2008		
		OFERTAS	MATR.	OFERTAS	MATR.	OFERTAS	MATR.	
111- Licenciatura em Letras/Inglês	Aracati	-	-	30	23	30	30	
	Barbalha	-	-	30	19	-	-	
	Beberibe	-	-	-	-	30	30	
	Brejo Santo	-	-	-	-	30	30	
	Caucaia - FECET	-	-	-	-	30	30	
	Caucaia - Flávio Marcílio	-	-	-	-	30	30	
	Caucaia - Rubens Vaz	-	-	-	-	30	30	
	Itapipoca	-	-	-	-	30	30	
	Maranguape	-	-	-	-	30	30	
	Meruoca	-	-	36	36	30	30	
	Piquet Carneiro	-	-	-	-	30	30	
Quixadá	-	-	50	50	30	24		
SUBTOTAL				146	128	330	324	
112 - Licenciatura em Física	Aracati	-	-	30	23	30	8	
	Barbalha	-	-	30	19	30	5	
	Beberibe	-	-	-	-	30	10	
	Camocim	-	-	-	-	30	24	
	Caucaia - FECET	-	-	-	-	30	19	
	Jaguaribe	-	-	-	-	30	9	
	Missão Velha	-	-	-	-	30	5	
	Piquet Carneiro	-	-	-	-	30	10	
	Quixeramobim - UAB	-	-	30	27	30	13	
	Russas	-	-	30	30	30	8	
São Gonçalo do Amarante	-	-	30	28	30	14		
SUBTOTAL			150	127	330	125		
Licenciatura em Letras/Espanhol	Ipueiras	-	-	-	-	30	27	
	Jaguaribe	-	-	-	-	30	30	
	Meruoca	-	-	-	-	30	10	
	Missão Velha	-	-	-	-	30	9	
	Orós	-	-	-	-	30	30	
	Quiterianópolis	-	-	-	-	30	18	
	Quixeramobim - UAB	-	-	-	-	30	30	
Tauá	-	-	-	-	30	15		
SUBTOTAL					240	169		
TOTAL			250	248	998	920	2.100	1.655

Fonte: Planilha enviada pela secretaria dos cursos de graduação Semipresenciais, recebida em 2009.

GRADUAÇÃO

ENSINO À DISTÂNCIA

EVOLUÇÃO DOS ALUNOS MATRICULADOS- 2006 A 2008

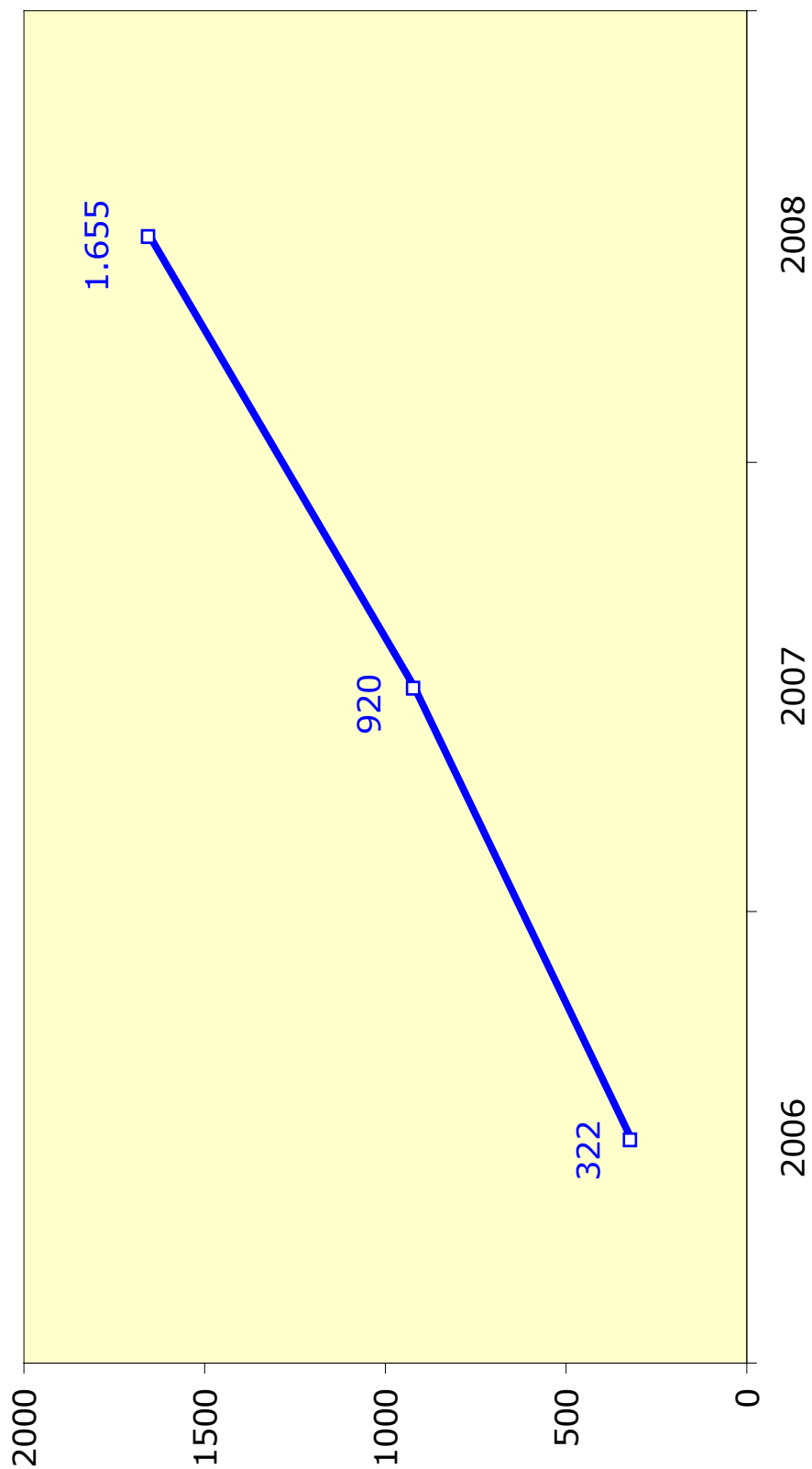

GRADUAÇÃO

ALUNOS ESTRANGEIROS POR PAÍS DE ORIGEM – 2000 A 2008 – GRÁFICOS

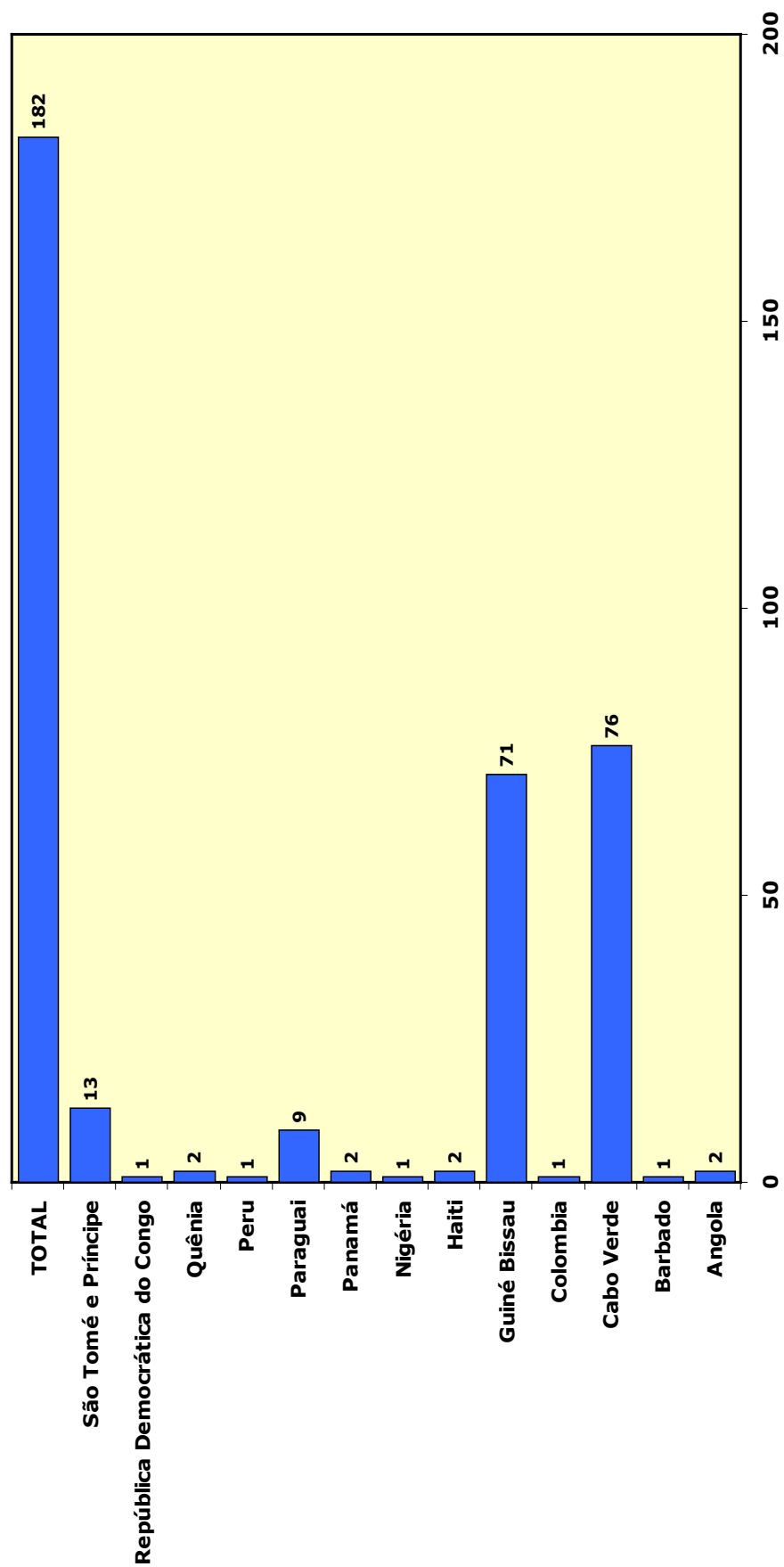

Fonte: Coordenadoria de Assuntos Internacionais (CAI), 2000 a 2008.

GRADUAÇÃO

ALUNOS DA UFC NO EXTERIOR POR PAÍSES - 2003 A 2008

PAÍSES	2003	2004	2005	2006	2007	2008	TOTAL
Alemanha	-	1	2	11	4	4	22
Argentina	-	2	-	-	2	2	6
Espanha	-	3	10	29	32	52	126
EUA	-	2	3	9	-	15	29
França	1	4	22	31	19	12	89
Itália	-	-	-	-	1	-	1
Portugal	1	4	12	49	42	22	130
TOTAL	2	16	49	129	100	107	403

DISTRIBUIÇÃO DOS ALUNOS DA UFC NO EXTERIOR POR PAÍSES - 2008

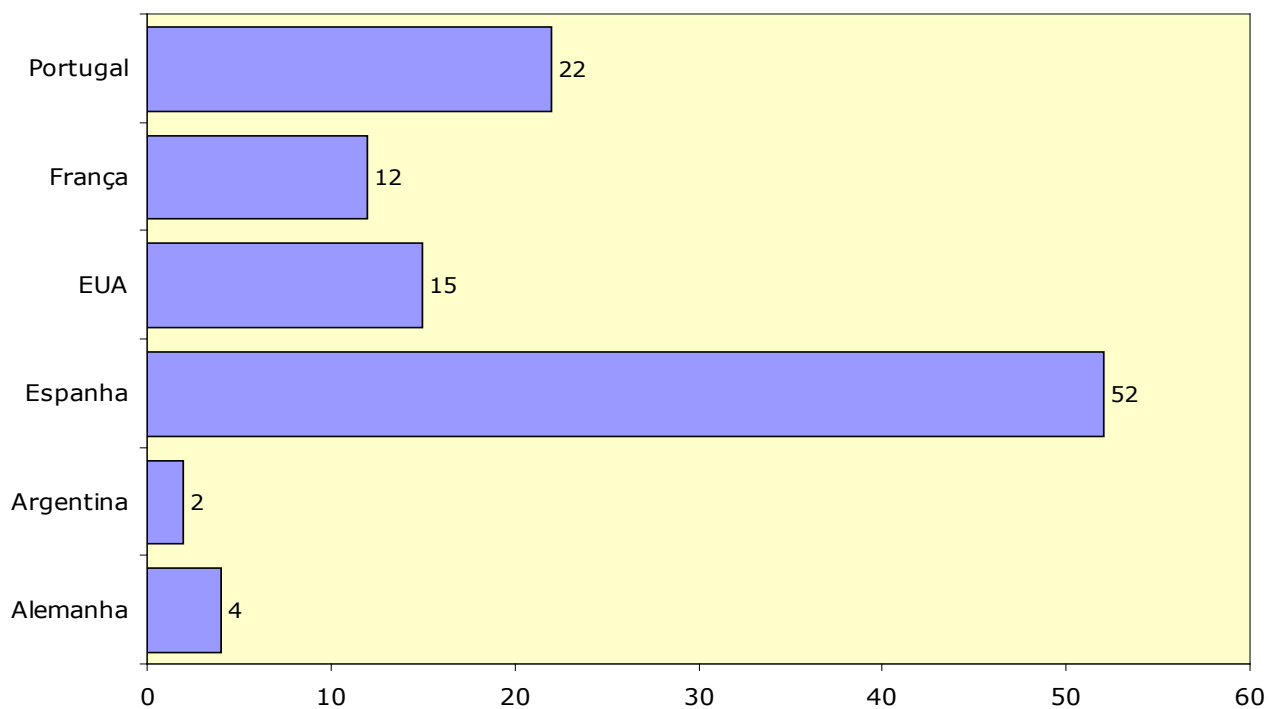

Fonte: Coordenadoria de Planejamento e Gestão Estratégica (CPE), 2008.

PÓS-GRADUAÇÃO

NÚMERO DE CURSOS – 2003 A 2008

CURSOS	2003	2004	2005	2006	2007	2008
Especialização	43	43	43	-	64	52
Mestrado(Acadêmico e Profissional)	43	44	44	44	51	52
Doutorado	15	18	18	18	21	30
TOTAL	101	105	105	62	136	134

Fonte: UFC em Números, 2003 a 2006.

Em 2007 - Disponível em < <http://www.pppq.ufc.br/>>. Acesso em: 17 dez. 2008.

Em 2008 - Disponível em: < <http://www.pppq.ufc.br/>>. Acesso em: 20 abr. 2009.

Observação: Em 2007, existiam 7 cursos de mestrado profissional.

Em 2008, existiam 6 cursos de mestrado profissional.

Em 2008, existiam 20 cursos de especialização com turmas formadas e 32 que não formaram turmas.

PÓS-GRADUAÇÃO

ALUNOS MATRICULADOS POR CURSOS – 2003 A 2008

CURSOS	2003	2004	2005	2006	2007	2008
Especialização	4.416	4.232	4.300	1.199	1.076	694
Mestrado(Acadêmico e Profissional)	2.193	1.434	1.848	1.560	2.675	2.201
Doutorado	747	407	804	692	1.047	971
TOTAL	7.356	6.073	6.952	3.451	4.798	3.866

Fonte: Pró-Reitoria de Pesquisa e Pós-Graduação, 2007 a 2008.

UFC em Números, 2003 a 2005.

Nota: Total de alunos matriculados na especialização de 2003 a 2006. Disponível em < <http://www.ufc.br/portal/>>. Acesso em: 17 dez. 2008.

Total de alunos matriculados no mestrado e doutorado de 2003 a 2004. Disponível em < <http://www.pppq.ufc.br/>>. Acesso em: 17 dez. 2008.

Total de alunos matriculados no mestrado e doutorado de 2005 a 2006. Disponível em: < <http://www.pppq.ufc.br/>>. Acesso em: 17 dez. 2008.

Total de alunos matriculados em 2007 foi extraído da Plataforma de Integração de Dados das Instituições Federais de Ensino Superior (PINGFES), 2007.

Observação: A Faculdade de Educação em 2006 não informou o número de alunos.

Nos cursos de mestrado foram incluídos os alunos matriculados (470) nos cursos de mestrado profissional.

Número de alunos matriculados nos cursos de mestrado acadêmico: 1.731.

PÓS-GRADUAÇÃO

ALUNOS MATRICULADOS POR CURSOS EM 2008

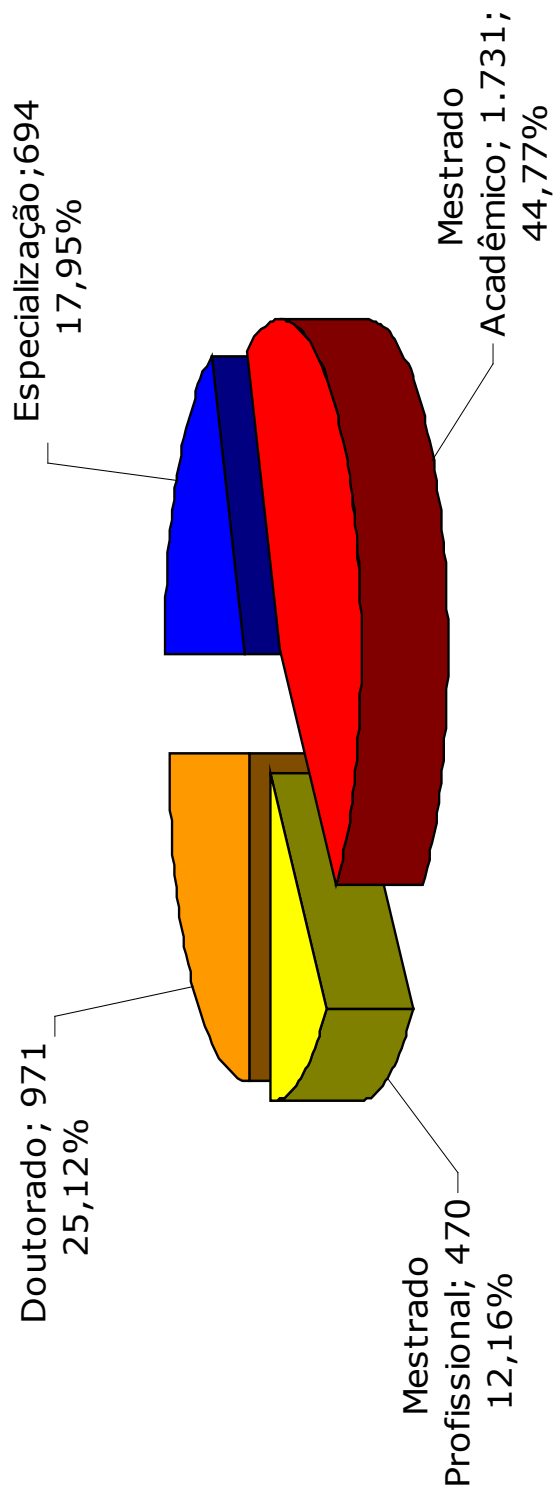

PÓS-GRADUAÇÃO

TOTAL DE PROGRAMAS E CURSOS EM 2008

PROGRAMAS DE PÓS-GRADUAÇÃO					TOTAIS DE CURSOS DE PÓS-GRADUAÇÃO ²			
Doutorado	Mestrado	Mestrado Profissional	Doutorado	Total	Mestrado	Mestrado Profissional	Doutorado	Total
29	17	6	Associação Ampla	52	46	6	30	82
	23		1		52			

Fonte: Pró-Reitoria de Pesquisa e Pós-Graduação. Disponível em: < <http://www.prppg.ufc.br>>. Acesso em: 20 ABR. 2008.

PROGRAMAS DE PÓS-GRADUAÇÃO

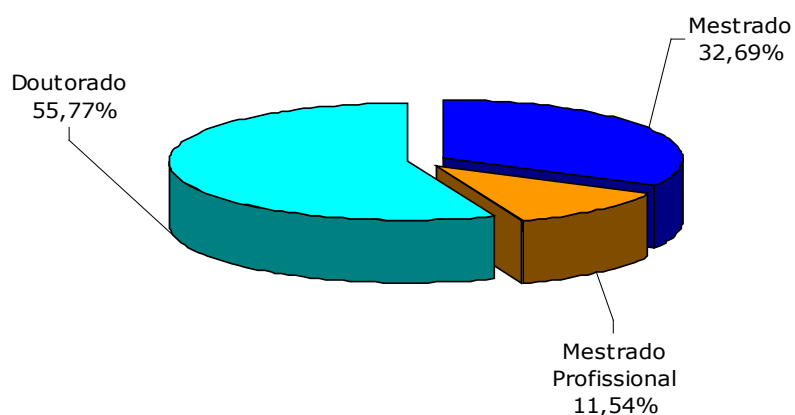

CURSOS DE PÓS-GRADUAÇÃO

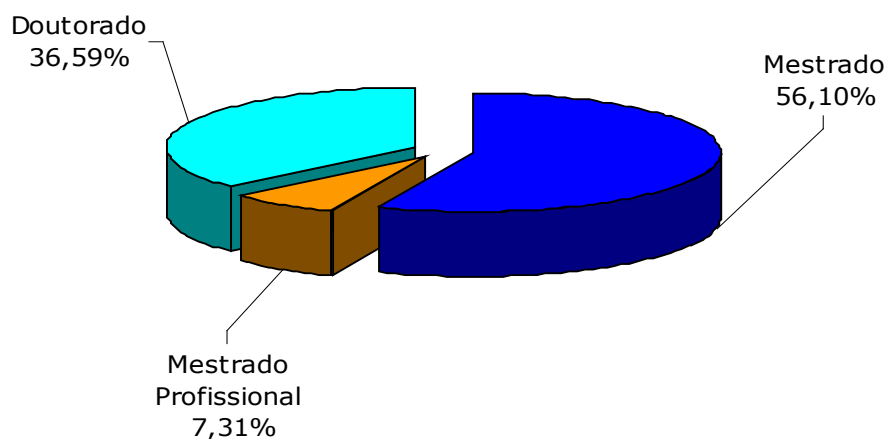

Fonte: Coordenadoria de Planejamento e Gestão Estratégica (CPE), 2008.

PÓS-GRADUAÇÃO

INGRESSANTES E MATRICULADOS EM 2007

DOUTORADO

CURSO	TURNO	REGIME	INGRESSOS	OUTROS ¹ INGRESSOS	MATRICULADOS	OUTROS ² MATRICULADOS	CONCLUENTES	OUTRAS ³ EVASÕES	TRANCAMENTO ⁴
Campus do Benfica									
P45 - Economia	I	S	8	5	24	-	2	4	-
P33 - Educação - Educação Brasileira	I	S	49	10	197	1	16	12	-
P65 - Linguística	I	S	13	6	65	-	3	6	1
P31 - Sociologia	I	S	16	2	82	-	5	7	-
SUBTOTAL			86	23	368	1	26	29	1
Campus do Pici									
P35 - Agronomia - Fitotecnia	I	S	8	-	33	-	5	1	-
P28 - Bioquímica - Bioquímica Vegetal	I	S	16	1	61	-	7	4	-
P63 - Ciência da Computação	I	S	4	-	13	-	1	-	-
P62 - Economia Rural	I	S	-	-	3	-	-	-	-
P41 - Engenharia Civil - Recursos Hídricos	I	S	7	-	19	-	5	2	-
P41 - Engenharia Civil - Saneamento Ambiental	I	S	10	10	55	-	1	8	-
P80 - Engenharia de Pesca - Recursos Pesqueiros e Engenharia de Pesca	I	S	13	-	13	-	-	-	-
P74 - Engenharia de Teleinformática - Eletromagnetismo Aplicado e Sinais e Sistemas	I	S	25	33	80	2	3	23	-
P77 - Engenharia Elétrica - Eletrônica de Potência e Acionamentos Elétricos	I	S	5	3	7	-	-	-	-
SUBTOTAL			88	47	284	2	22	38	-

Fonte: Plataforma de Integração de Dados das Instituições Federais de Ensino Superior (PINGIES), 2007.

(1) Mobilidade interna, transferência interna de um turno para outro no mesmo curso.

(2) Discente com matrícula cancelada na disciplina; discente dispensado da disciplina; discente com matrícula cancelada na disciplina; aproveitamento de créditos da disciplina.

(3) Cancelamento geral do curso; abandono do curso; discentes transferidos para outro curso não relacionado ao atual da mesma instituição; discente transferido para outra instituição; Mudança de nível sem título; jubileamento; mobilidade interna; discente transferido internamente para outro turno do mesmo curso; falecimento do discente; conclusão dos requisitos acadêmicos ou titulação, com apostilamento.

(4) Trancamento geral do curso.

Nota: O número que está em frente do curso é o código do curso.

Legenda: I-Integral e S-Semestral.

PÓS-GRADUAÇÃO

INGRESSANTES E MATRICULADOS EM 2007

DOUTORADO

CURSO	TURNO	REGIME	INGRESSOS	OUTROS ¹ INGRESSOS	MATRICULADOS	OUTROS ² MATRICULADOS	CONCLUÍDENTES	OUTRAS ³ EVAÇÕES	TRANCAMENTO ⁴
Campus do Píci									
P19 - Física - Física da Matéria Condensada	I	S	11	-	62	-	8	4	-
P32 - Matemática	I	S	10	2	23	-	4	2	-
P20 - Química Orgânica	I	S	6	-	38	-	3	3	-
P47 - Química Inorgânica	I	S	6	1	36	-	2	4	-
P48 - Zootecnia - Produção Animal	I	S	6	-	26	-	2	-	-
SUBTOTAL			39	3	185	-	19	13	-
TOTAL			127	50	469	2	41	51	-
Campus do Porangabussu									
P71 - Ciências Médicas - Ciências Biomédicas	I	S	16	-	36	-	2	-	-
P54 - Cirurgia Geral - Cirurgia Experimental	I	S	10	4	33	-	2	3	-
P42 - Enfermagem	I	S	8	-	35	-	5	-	-
P42 - Enfermagem - Enfermagem Clínico-Cirúrgica	I	S	-	-	1	-	1	-	-
P42 - Enfermagem - Enfermagem Saúde Comunitária	I	S	-	-	-	-	3	-	-
P21 - Farmacologia	I	S	36	1	105	-	5	6	-
SUBTOTAL			70	5	210	-	18	9	-
TOTAL GERAL			283	78	1.047	3	85	89	1

Fonte: Plataforma de Integração de Dados das Instituições Federais de Ensino Superior (PINGIFES), 2007.

(1) Mobilidade interna; transferência interna de um turno para outro no mesmo curso.

(2) Discente com matrícula trancada na disciplina; discente dispensado da disciplina; discente com matrícula cancelada na disciplina; aproveitamento de créditos da disciplina.

(3) Canceletamento geral do curso; abandono do curso; discentes transferidos para outro curso não relacionado ao atual da mesma instituição; discente transferido para outra instituição; Mudança de nível sem titulação; jubilamento; mobilidade interna; discente transferido internamente para outro turno do mesmo curso; falecimento do discente; conclusão dos requisitos acadêmicos ou trilhado, com apostilamento.

(4) Trancamento geral do curso.

Nota: O número que está em frente do curso é o código do curso.

Legenda: I-Integral e S-Semestral.

PÓS-GRADUAÇÃO

INGRESSANTES E MATRICULADOS EM 2008

DOUTORADO

CAMPUS/CURSO	TURNO	REGIME	OFRITAS	INGRESSOS	MATRICULADOS		CONCLUIDENTES
					1º SEMESTRE	2º SEMESTRE	
Campus do Benfica							
P45-Economia	Integral	Semestral	10	9	17	24	1
P33-Educação - Educação Brasileira	Integral	Semestral	31	40	159	177	9
P65-Linguística	Integral	Semestral	15	12	57	48	-
P31-Sociologia	Integral	Semestral	-	19	86	70	5
SUBTOTAL			56	80	319	319	15
Campus do Pici							
P35-Agronomia - Fitotecnia	Integral	Semestral	9	9	28	29	-
P28-Bioquímica - Bioquímica Vegetal	Integral	Semestral	12	18	52	44	-
P63-Ciência da Computação	Integral	Semestral	-	8	20	17	-
P87-Ciências Marinhas Tropicais	Integral	Semestral	-	15	12	12	-
P99-Ciência e Tecnologia de Alimentos ¹	Integral	Semestral	-	-	-	-	-
P88-Engenharia Agrícola	Integral	Semestral	10	10	10	10	-
P78-Engenharia de Ciências e Materiais	Integral	Semestral	8	5	11	12	-
P41-Engenharia Civil - Recursos Hídricos e Saneamento Ambiental	Integral	Semestral	-	12	64	58	13
P80-Engenharia de Pesca - Recursos Pesqueiros e Engenharia de Pesca	Integral	Semestral	15	11	23	22	-
P83-Engenharia Química	Integral	Semestral	5	6	6	6	-
P74-Engenharia de Teleinformática - Eletromagnetismo Aplicado e Sinais e Sistemas	Integral	Semestral	-	20	56	54	-
P77-Engenharia Elétrica	Integral	Semestral	10	8	9	8	2
P90-Saúde Coletiva	Integral	Semestral	12	7	7	7	-
P48-Zootecnia	Integral	Semestral	14	14	30	28	4
SUBTOTAL			95	143	328	307	19

Fonte: Pró-Reitoria de Pesquisa e Pós-Graduação, 2008.

(1) Curso novo.

PÓS-GRADUAÇÃO

INGRESSANTES E MATRICULADOS EM 2008

DOUTORADO

CAMPUS/CURSO	TURNO	REGIME	OFRITAS	INGRESSOS	MATRICULADOS		CONCLUÍDOS
					1º SEMESTRE	2º SEMESTRE	
Campus do Pici							
P81- Ecologia e Recursos Naturais	Integral	Semestral	9	7	7	6	-
P19-Física - Física da Matéria Condensada	Integral	Semestral	13	21	52	58	8
P95-Geografia ¹	Integral	Semestral	-	-	-	-	-
P98-Geologia ¹	Integral	Semestral	-	-	-	-	-
P32-Matemática	Integral	Semestral	-	7	18	18	-
P97-Química ¹	Integral	Semestral	-	-	54	64	-
P20-Química Orgânica	Integral	Semestral	14	12	4	2	1
P47-Química Inorgânica	Integral	Semestral	12	12	7	2	7
P48-Zootecnia - Produção Animal	Integral	Semestral	-	-	-	-	-
SUBTOTAL			48	59	142	150	16
Campus do Porangabussu							
P71-Ciências Médicas - Ciências Biomédicas	Integral	Semestral	7	5	35	32	3
P54-Cirurgia Geral	Integral	Semestral	1	1	22	22	4
P42-Enfermagem	Integral	Semestral	13	18	46	42	2
P21-Farmacologia	Integral	Semestral	16	18	102	99	5
P92-Microbiologia Médica ¹	Integral	Semestral	-	-	-	-	-
P91-Odontologia ¹	Integral	Semestral	-	-	-	-	-
SUBTOTAL			37	42	205	195	14
TOTAL			236	324	994	971	64

Fonte: Pró-Reitoria de Pesquisa e Pós-Graduação, 2008

(1) Curso novo.

PÓS-GRADUAÇÃO

INGRESSANTES E MATRICULADOS EM 2007

MESTRADOS ACADÊMICO E PROFISSIONAL

CURSOS	TURNO	MODALIDADE:	REGIME	INGRESSOS	OUTROS ² INGRESSOS	MATRICULADOS	OUTROS ³ MATRICULADOS	CONCLUÍNTES	OUTRAS ⁴ EVAÇÕES
Campus de Benfica									
P16 - Direito - Ordem Jurídica Constitucional	I	ME	S	18	-	69	-	14	8
P04 - Economia - Teoria Econômica	I	ME	S	11	4	32	-	4	3
P14 - Educação - Educação Brasileira	I	ME	S	46	11	127	-	24	26
P43 - Filosofia - Filosofia Contemporânea	I	ME	S	19	-	50	-	-	-
P46 - História - História Social	I	ME	S	15	3	59	-	11	7
P18 - Letras - Literatura Brasileira	I	ME	S	29	4	72	-	20	4
P27 - Linguística	I	ME	S	37	4	75	-	13	9
P27 - Linguística - Linguística Aplicada ao Português	I	ME	S	-	-	1	-	1	-
P73 - Logística e Pesquisa Operacional - Gestão Logística	I	ME	S	16	2	33	-	1	5
P58 - Psicologia	I	ME	S	21	1	53	-	7	2
P11 - Sociologia	I	ME	S	23	12	76	-	6	11
P61 - Mestrado Profissional em Administração Empresas - Marketing	I	MP	S	29	-	100	1	14	14
P61 - Mestrado Profissional em Administração Empresas - Recursos Humanos	I	MP	S	1	-	2	-	1	-
P55 - Mestrado Profissional em Avaliação de Políticas Públicas	I	MP	S	-	-	39	-	8	-
P60 - Mestrado Profissional em Controladoria	I	MP	S	27	2	81	-	11	16
P50 - Mestrado Profissional em Economia	I	MP	S	63	-	167	-	17	3
P76 - Mestrado Profissional em Políticas Públicas e Gestão da Educação Superior	I	MP	S	26	2	28	-	-	2
P75 - Mestrado Profissional em Tecnologia da Informação e Comunicação na Formação em - EAD	I	MP	S	8	-	24	-	8	-
SUBTOTAL				389	45	1.088	1	160	110

Fonte: Plataforma de Integração de Dados das Instituições Federais de Ensino Superior (PINGFES), 2007.

(1) PME - Mestrado; MP - Mestrado Profissional.

(2) Mobilidade interna; transferência interna de um turno para outro no mesmo curso.

(3) Discente com matrícula trancada na disciplina; discente dispensado da disciplina; discente com matrícula cancelada na disciplina; aproveitamento de créditos da disciplina.

(4) Cancelamento geral do curso; abandono do curso; discentes transferidos para outro curso não relacionado ao atual da mesma instituição; discente transferido para outra instituição; Mudança de nível sem título; jubilação; mobilidade interna; discente transferido internamente para outro turno do mesmo curso; falecimento do discente; conclusão dos requisitos acadêmicos ou titulação, com apostilamento.

(5) Trancamento geral do curso.

Nota: O número que está em frente do curso é o código do curso.

Legenda: I-Integral e S-Semestral.

PÓS-GRADUAÇÃO

INGRESSANTES E MATRICULADOS EM 2007

MESTRADOS ACADÊMICO E PROFISSIONAL

CURSOS	TURNOS	MODALIDADE ¹	RÉGIME	INGRESSOS	OUTROS ² INGRESSOS	MATRICULADOS	OUTROS ³ MATRICULADOS	CONCLUÍDENTES	OUTRAS ⁴ EVAÇÕES
Campus do Píci									
P05 - Agronomia - Fitotecnia	I	ME	S	10	1	33	-	4	4
P08 - Agronomia - Irrigação e Drenagem	I	ME	S	-	2	20	-	4	6
P84 - Engenharia Agrícola - Irrigação e Drenagem	I	ME	S	13	-	28	-	-	-
P84 - Engenharia Agrícola - Manejo e Conservação dos Recursos do Solo e Água no Semi-Árido	I	ME	S	-	-	1	-	-	-
P10 - Agronomia - Solos e Nutrição de Plantas	I	ME	S	14	1	38	-	2	5
P02 - Bioquímica - Bioquímica Vegetal	I	ME	S	15	1	41	-	9	6
P37 - Ciência da Computação	I	ME	S	-	-	1	-	-	1
P37 - Ciência da Computação - Fundamentos da Computação	I	ME	S	19	1	48	-	9	9
P51 - Ciências Marinhas Tropicais - Utilização e Manejo de Ecossistemas Marinhas	I	ME	S	18	1	49	-	11	5
P51 - Ciências Marinhas Tropicais - Utilização e Manejo de Ecossistemas Marinhas e Estuarinos	I	ME	S	-	-	3	-	2	1
P39 - Desenvolvimento e Meio Ambiente	I	ME	S	20	2	54	-	10	4
P03 - Economia Rural	I	ME	S	16	-	37	1	5	2
P06 - Engenharia Civil - Recursos Hídricos	I	ME	S	14	3	40	3	8	8
P06 - Engenharia Civil - Saneamento Ambiental	I	ME	S	15	-	39	-	6	2
P22 - Engenharia de Pesca - Recursos Pesqueiros e Engenharia de Pesca	I	ME	S	14	-	37	-	7	3
P72 - Engenharia de Teleinformática - Eletromagnetismo Aplicado e Sinais e Sistemas	I	ME	S	25	56	92	1	7	33
P49 - Engenharia de Transportes - Infra-Estrutura de Transportes	I	ME	S	5	1	17	-	3	2
P49 - Engenharia de Transportes - Planejamento e Operação de Sistemas de Transportes	I	ME	S	11	1	26	-	2	4
P44 - Engenharia e Ciência de Materiais - Propriedades Físicas e Mecânicas dos Materiais	I	ME	S	11	1	30	-	4	4
SUBTOTAL				220	71	634	5	93	99

Fonte: Plataforma de Integração de Dados das Instituições Federais de Ensino Superior (PINGIFES), 2007.

(1) PME - Mestrado; MP - Mestrado Profissional.

(2) Mobilidade interna; transferência interna de um turno para outro no mesmo curso.

(3) Discente com matrícula cancelada na disciplina; discente dispensado da disciplina; discente com matrícula cancelada na disciplina; aproveitamento de créditos da disciplina.

(4) Cancelamento geral do curso; abandono do curso; discentes transferidos para outro curso não relacionado ao atual da mesma instituição; discente transferido para outra instituição; Mudança de nível sem titulação; jubilação; mobilidade interna; discente transferido internamente para outro turno do mesmo curso; falecimento do discente; conclusão dos requisitos acadêmicos ou titulação, com apostilamento.

(5) Truncamento geral do curso.

Nota: O número que está em frente do curso é o código do curso.

Legenda: I-Integral e S-Semestral e A-Anual.

PÓS-GRADUAÇÃO

INGRESSANTES E MATRICULADOS EM 2007

MESTRADOS ACADÊMICO E PROFISSIONAL

CURSOS	TURNO	MODALIDADE:	REGIME	INGRESSOS	OUTROS ² INGRESSOS	MATRICULADOS	OUTROS ³ MATRICULADOS	CONCLUÍDENTES	OUTRAS ⁴ EVASÕES
Campus do Pici									
P30 - Engenharia Elétrica - Eletrônica de Potência e Acionamentos Elétricos	I	ME	S	14	31	62	-	8	27
P30 - Engenharia Elétrica - Processamento da Energia	I	ME	S	-	-	2	-	2	-
P79 - Engenharia Mecânica - Processos, Equipamentos e Sistemas para Energia Renováveis	I	ME	S	6	-	6	-	-	-
P56 - Engenharia Química - Desenvolvimento de Processos Químicos e Bioquímicos	I	ME	S	13	6	37	-	1	9
P12 - Física - Física da Matéria Condensada	I	ME	S	9	2	36	-	7	1
P67 - Geografia - Dinâmica Territorial e Ambiental	I	ME	S	11	8	45	-	13	2
P34 - Geologia - Geologia Ambiental	I	ME	S	19	-	39	-	3	4
P34 - Geologia - Geologia do Pré-Cambriano	I	ME	S	-	1	3	-	-	3
P34 - Geologia - Hidrogeologia	I	ME	S	-	-	4	-	2	2
P01 - Matemática	I	ME	S	16	2	55	-	12	17
P09 - Química Orgânica	I	ME	S	9	2	31	-	3	5
P13 - Química Inorgânica	I	ME	S	13	7	48	1	10	10
P07 - Tecnologia de Alimentos - Ciência e Tecnologia de Alimentos	I	ME	S	26	-	26	-	-	-
P07 - Tecnologia de Alimentos	I	ME	S	-	9	57	-	14	14
P15 - Zootecnia - Produção e Nutrição Animal	I	ME	S	20	-	44	-	2	3
SUBTOTAL				156	68	495	1	77	97
TOTAL				376	139	1.129	6	170	196

Fonte: Plataforma de Integração de Dados das Instituições Federais de Ensino Superior (PINGIES), 2007.

(1) PME - Mestrado; MP - Mestrado Profissional.

(2) Mobilidade interna; transferência interna de um turno para outro no mesmo curso.

(3) Discente com matrícula trancada na disciplina; discente dispensado da disciplina; discente com matrícula cancelada na disciplina; aproveitamento de créditos da disciplina.

(4) Cancelamento geral do curso; abandono do curso; discentes transferidos para outro curso não relacionado ao atual da mesma instituição; discente transferido para outra instituição; Mudança de nível sem titulação; jubileamento; mobilidade interna; discente transferido internamente para outro turno do mesmo curso; falecimento do discente; conclusão dos requisitos acadêmicos ou titulação, com aposselemento.

(5) Trancamento geral do curso.

Nota: O número que está em frente do curso é o código do curso.

Legenda: L-Integral e S-Semestral.

PÓS-GRADUAÇÃO

INGRESSANTES E MATRICULADOS EM 2008

MESTRADOS ACADÊMICO E PROFISSIONAL

CURSOS	TURNO	MODALIDADE	REGIME	INGRESSOS	OUTROS INGRESSOS ²	MATRICULADOS	OUTROS MATRICULADOS ³	CONCLUÍDENTES	OUTRAS ⁴ EVAÇÕES
Campus do Porangabussu									
P53 - Ciências Farmacêuticas - Farmácia Clínica	I	ME	S	9	-	32	-	6	4
P53 - Ciências Farmacêuticas - Farmácia Experimental e Tecnológica	I	ME	S	7	-	7	-	-	-
P24 - Cirurgia - Bases da Técnica Cirúrgica e Cirurgia Experimental	I	ME	S	19	-	48	-	3	3
P26 - Enfermagem - Enfermagem em Saúde Comunitária	I	ME	S	2	-	49	-	8	-
P17 - Farmacologia	I	ME	S	36	-	87	-	9	8
P38 - Medicina - Clínica Médica	I	ME	S	-	-	3	-	-	2
P59 - Microbiologia Médica - Microbiologia Humana e Animal	I	ME	S	8	2	21	-	5	3
P70 - Odontologia - Clínica Odontológica	I	ME	S	23	3	51	-	9	3
P23 - Patologia - Patologia Tropical	I	ME	S	14	-	40	-	2	5
P29 - Saúde Pública - Epidemiologia	I	ME	S	31	14	59	-	-	10
P52 - Toco-Ginecologia	I	ME	S	19	-	35	-	3	5
P57 - Mestrado Profissional em Farmacologia Clínica	I	MP	S	7	-	26	-	2	11
SUBTOTAL				175	19	458	-	47	54
TOTAL GERAL				940	203	2.675	7	377	360

Fonte: Plataforma de Integração de Dados das Instituições Federais de Ensino Superior (PIN GEFES), 2007.

(1) PME - Mestrado; MP - Mestrado Profissional.

(2) Mobilidade interna; transferência interna de um turno para outro no mesmo curso.

(3) Discente com matrícula cancelada na disciplina; discente com matrícula cancelada na disciplina; aproveitamento de créditos da disciplina.

(4) Cancelamento geral do curso; abandono do curso; discentes transferidos para outro curso não relacionado ao atual da mesma instituição; discente transferido para outra instituição; Mudança de nível sem titulação; publicamente; mobilidade interna; discente transferido internamente para outro turno do mesmo curso; falecimento do discente; conclusão dos requisitos acadêmicos ou titulação, com apostilamento.

(5) Trancamento geral do curso.

Nota: O número que está em frente do curso é o código do curso.

Legenda: I-Integral e S-Semestral.

PÓS-GRADUAÇÃO

INGRESSANTES E MATRICULADOS EM 2007

MESTRADOS ACADÊMICO E PROFISSIONAL

CAMPUS / CURSO	TURNO	MODALIDADE ¹	REGIME	OFFERTAS	INGRESSOS	MATRICULADOS		CONCLUÍDOS
						1º SEMESTRE	2º SEMESTRE	
Campus de Benfica								
P94-Administração e Controladoria ²	Integral	ME	Semestral	-	-	-	-	-
P16-Direito - Ordem Jurídica Constitucional	Integral	ME	Semestral	20	20	50	45	17
P04-Economia - Teoria Econômica	Integral	ME	Semestral	15	11	31	28	16
P14-Educação - Educação Brasileira	Integral	ME	Semestral	44	44	80	115	12
P43-Filosofia - Filosofia Contemporânea	Integral	ME	Semestral	15	15	46	41	5
P46-História - História Social	Integral	ME	Semestral	15	17	49	30	2
P18-Letras - Literatura Brasileira	Integral	ME	Semestral	-	13	51	49	3
P27-Linguística - Linguística Aplicada ao Português	Integral	ME	Semestral	24	27	72	65	-
P73-Logística e Pesquisa Operacional - Gestão Logística	Integral	ME	Semestral	18	17	47	29	1
P58-Psicologia	Integral	ME	Semestral	27	18	61	46	13
P66-Comunicação	Integral	ME	Semestral	10	10	10	10	-
P11-Sociologia	Integral	ME	Semestral	-	22	66	60	2
P93-Mestrado Profissional em Administração e Controladoria ³	Integral	MP	Semestral	-	-	-	-	-
P61-Mestrado Profissional em Administração de Empresas	Integral	MP	Semestral	30	30	-	87	20
P55-Mestrado Profissional em Avaliação de Políticas Públicas	Integral	MP	Semestral	30	26	-	25	14
P60-Mestrado Profissional em Controladoria	Integral	MP	Semestral	30	30	-	83	-
P50-Mestrado Profissional em Economia	Integral	MP	Semestral	40	108	-	182	25
P76-Mestrado Profissional em Políticas Públicas e Gestão da Educação Superior	Integral	MP	Semestral	-	15	-	38	-
P75-Mestrado Profissional em Tecnologia da Informação e Comunicação na Formação em - EAD ⁴	Integral	MP	Semestral	-	-	-	-	-
SUBTOTAL				318	423	563	933	130

Fonte: Pró-Reitoria de Pesquisa e Pós-Graduação, 2008.

(1) ME - Mestrado; MP - Mestrado Profissional.

(2) Curso novo.

(3) Curso novo - Fusão dos cursos de Administração e Controladoria.

(4) Educação a Distância.

PÓS-GRADUAÇÃO

INGRESSANTES E MATRICULADOS EM 2008

MESTRADOS ACADÊMICO E PROFISSIONAL

CAMPUS / CURSO	TURNO	MODALIDADE ¹	REGIME	OFRITAS	INGRESSOS	MATRICULADOS		CONCLUENTES
						1º SEMESTRE	2º SEMESTRE	
Campus do Píci								
P05-Agronomia - Fitotecnia	Integral	ME	Semestral	11	9	26	22	1
P08-Agronomia - Irrigação e Drenagem	Integral	ME	Semestral	-	-	3	-	17
P84-Engenharia Agrícola - Irrigação e Drenagem	Integral	ME	Semestral	25	19	38	44	-
P10-Agronomia - Solos e Nutrição de Plantas	Integral	ME	Semestral	18	17	31	32	-
P02-Bioquímica - Bioquímica Vegetal	Integral	ME	Semestral	15	19	36	35	1
P37-Ciência da Computação	Integral	ME	Semestral	-	21	47	42	8
P51-Ciências Marinhas Tropicais - Utilização e Manejo de Ecossistemas Marinhos	Integral	ME	Semestral	-	19	45	36	2
P39-Desenvolvimento e Meio Ambiente	Integral	ME	Semestral	-	21	52	41	-
P68-Ecologia e Recursos Naturais ²	Integral	ME	Semestral	16	16	16	16	-
P03-Economia Rural	Integral	ME	Semestral	15	16	45	32	3
P06-Engenharia Civil - Recursos Hídricos	Integral	ME	Semestral	-	20	65	59	23
P82-Engenharia Civil - Estrutura e Construção Civil	Integral	ME	Semestral	12	11	11	11	-
P22-Engenharia de Pesca - Recursos Pesqueiros e Engenharia de Pesca	Integral	ME	Semestral	15	13	34	27	8
P72-Engenharia de Teleinformática - Eletromagnetismo Aplicado e Sinais e Sistemas	Integral	ME	Semestral	-	37	54	54	2
P49-Engenharia de Transportes - Planejamento e Operação de Sistemas de Transportes	Integral	ME	Semestral	20	18	42	32	5
P44-Engenharia e Ciência de Materiais - Propriedades Físicas e Mecânicas dos Materiais	Integral	ME	Semestral	20	12	24	27	-
SUBTOTAL				167	268	569	510	70

Fonte: Pró-Reitoria de Pesquisa e Pós-Graduação, 2008.

(1) ME - Mestrado.

(2) Curso novo.

PÓS-GRADUAÇÃO
INGRESSANTES E MATRICULADOS EM 2008
MESTRADOS ACADÊMICO E PROFISSIONAL

CAMPUS/CURSO	TURNO	MODALIDADE ¹	REGIME	OERTAS	INGRESSOS	MATRICULADOS		CONCLUDENTES
						1º SEMESTRE	2º SEMESTRE	
Campus do Pici								
P30-Engenharia Elétrica - Eletrônica de Potência e Acionamentos Elétricos	Integral	ME	Semestral	20	38	58	54	-
P79-Engenharia Mecânica - Processos, Equipamentos e Sistemas para Energia Renováveis	Integral	ME	Semestral	15	6	12	11	-
P56-Engenharia Química - Desenvolvimento de Processos Químicos e Bioquímicos	Integral	ME	Semestral	15	19	35	30	-
P12-Física - Física da Matéria Condensada	Integral	ME	Semestral	20	22	31	34	13
P67-Geografia - Dinâmica Territorial e Ambiental	Integral	ME	Semestral	15	14	23	27	-
P34-Geologia	Integral	ME	Semestral	11	12	42	28	1
P01-Matemática	Integral	ME	Semestral	-	21	32	36	5
P96-Química	Integral	ME	Semestral	-	-	31	41	-
P09-Química Orgânica	Integral	ME	Semestral	15	17	15	7	-
P13-Química Inorgânica	Integral	ME	Semestral	11	15	15	5	4
P07-Tecnologia de Alimentos - Ciência e Tecnologia de Alimentos	Integral	ME	Semestral	20	18	55	42	-
P15-Zootecnia - Produção e Nutrição Animal	Integral	ME	Semestral	25	19	49	41	17
P86-Mestrado Profissional em Ensino de Ciências e Matemática ²	Integral	MP	Semestral	20	20	-	20	-
SUBTOTAL				187	221	398	376	40
TOTAL				354	489	967	886	110

Fonte: Pró-Reitoria de Pesquisa e Pós-Graduação, 2008.

(1) ME - Mestrado; MP - Mestrado Profissional.

(2) Curso novo.

PÓS-GRADUAÇÃO

INGRESSANTES E MATRICULADOS EM 2008 MESTRADOS ACADÊMICO E PROFISSIONAL

CAMPUS / CURSO	TURNO	MODALIDADE ¹	REGIME	OFEITAS	INGRESSOS	MATRICULADOS		CONCLUENTES
						1º SEMESTRE	2º SEMESTRE	
Campus do Porangabussu								
P53-Ciências Farmacêuticas - Farmácia Clínica	Integral	ME	Semestral	-	-	24	14	11
P24-Cirurgia - Bases da Técnica Cirúrgica e Cirurgia Experimental	Integral	ME	Semestral	24	24	45	51	6
P26-Enfermagem - Enfermagem em Saúde Comunitária	Integral	ME	Semestral	18	20	46	42	2
P17-Farmacologia	Integral	ME	Semestral	20	20	77	64	15
P59-Microbiologia Médica - Microbiologia Humana e Animal	Integral	ME	Semestral	11	10	15	12	3
P70-Odontologia - Clínica Odontológica	Integral	ME	Semestral	16	16	51	46	-
P23-Patologia - Patologia Tropical	Integral	ME	Semestral	15	10	28	22	-
P29-Saúde Pública - Epidemiologia	Integral	ME	Semestral	24	24	65	58	12
P52-Toco-Ginecologia	Integral	ME	Semestral	-	-	17	16	3
P85-Ciências Médicas ²	Integral	ME	Semestral	15	11	11	10	-
P57-Mestrado Profissional em Farmacologia Clínica	Integral	MP	Semestral	-	20	-	35	-
SUBTOTAL				143	155	379	370	52
Campus de Sobral								
P89-Biotecnologia ²	Integral	ME	Semestral	10	12	10	12	-
SUBTOTAL				10	12	10	12	-
TOTAL GERAL				825	1.079	1.919	2.201	292

Fonte: Pró-Reitoria de Pesquisa e Pós-Graduação, 2008.

(1) ME - Mestrado.

(2) Curso novo.

PÓS-GRADUAÇÃO

INGRESSANTES E MATRICULADOS EM 2007

ESPECIALIZAÇÃO

CURSOS	TURNO	REGIME	INGRESSOS	OUTROS ¹ INGRESSOS	MATRICULADOS	OUTROS ² MATRICULADOS	CONCLUÍNTES	OUTRAS ³ EVAÇÕES
EP001 - Gestão Universitária	I	S	-	-	-	-	9	-
EP003 - Especialização em Enfermagem Neonatal	I	S	36	-	35	-	-	-
EP004 - Especialização em Psicopedagogia	I	S	-	-	-	-	3	-
EP005 - Especialização em Consultoria Organizacional	I	S	-	-	-	-	12	-
EP007 - Prótese Dental	I	S	-	-	-	-	3	-
EP009 - Informática Educativa	I	S	-	-	-	-	26	-
EP012 - Psicomotricidade	I	S	-	-	-	-	24	-
EP013 - Administração e Marketing no Varejo	I	S	-	-	-	-	24	-
EP014 - Saúde da Família: um Enfoque na Cultura Local	I	S	-	-	-	-	-	-
EP015 - Gestão de Sistemas e Serviços de Saúde	I	S	50	-	50	-	-	-
EP016 - Contabilidade e Planejamento Tributário	I	S	77	-	77	-	-	-
EP017 - Controladoria	I	S	44	-	44	-	41	2
EP018 - Auditoria	I	S	41	-	41	-	18	2
EP020 - Administração da Qualidade	I	S	36	-	37	-	-	-
EP021 - Administração de Recursos humanos	I	S	30	-	30	-	1	-
EP023 - Planejamento do Ensino e Avaliação da Aprendizagem	I	S	35	-	35	-	27	-
EP027 - Estratégia e Gestão Empresarial	I	S	-	-	-	-	2	-
EP028 - Hematologia Clínica	I	S	44	-	43	-	15	-
EP030 - Tecnologias da Informação	I	S	38	-	38	-	23	-
EP033 - Bioquímica Clínica e Biologia Molecular	I	S	44	-	44	-	-	-
EP035 - Endodontia	I	S	20	-	20	-	5	-
EP038 - Diabetes	I	S	13	-	13	-	-	1
EP040 - Economia e Gestão em Saúde	I	S	1	-	-	-	-	-
SUBTOTAL			509	-	507	-	236	5

Fonte: Plataforma de Integração de Dados das Instituições Federais de Ensino Superior (PINGIFES), 2007.

(1) Mobilidade interna; transferência interna de um turno para outro no mesmo curso.

(2) Discente com matrícula trancada na disciplina; discente dispensado da disciplina; discente com matrícula cancelada na disciplina; aproveitamento de créditos da disciplina.

(3) Cancelamento geral do curso; abandono do curso; discentes transferidos para outro curso não relacionado ao anual da mesma instituição; discente transferido para outra instituição; mudança de nível sem titulação; jubilamento; mobilidade interna; discente transferido internamente para outro turno do mesmo curso; falecimento do discente; conclusão dos requisitos acadêmicos ou titulação, com aposentamento.

Notas: Existem cursos sem matriculados que estão ativos (dentro do prazo de validade de 3 (três) anos, a partir da aprovação do programa.

O número que está em frente do curso é o código do curso.

Legenda: I-Integral e S-Semestral.

PÓS-GRADUAÇÃO

INGRESSANTES E MATRICULADOS EM 2007

ESPECIALIZAÇÃO

CURSOS	TURNO	REGIME	INGRESSOS	OUTROS ¹ INGRESSOS	MATRICULADOS	OUTROS ² MATRICULADOS	CONCLUÍDENTES	OUTRAS ³ EVAÇÕES
Ep041 - Gerontologia	I	S	-	-	-	-	4	-
Ep042 - Audiologia	I	S	-	-	-	-	13	-
Ep044 - Gerência Executiva de Marketing	I	S	85	-	84	-	20	-
Ep050 - Estudos Clássicos	I	S	-	-	2	-	1	-
Ep054 - Agricultura Familiar-Camponesa e Educação do Campo	I	S	-	-	-	-	-	-
Ep055 - Ensino de Geografia	I	S	-	-	-	-	1	-
Ep057 - Ensino de Química	I	S	24	-	24	-	1	2
Ep061 - Teorias da Comunicação e da Imagem	I	S	81	-	80	-	-	-
Ep062 - Gestão Integrada de Marketing e Logística	I	S	41	-	41	-	-	-
Ep064 - Gestão e Finanças Públicas com Ênfase em Estado e Município	I	S	-	-	-	-	-	1
Ep066 - Auditoria para Profissionais de Saúde	I	S	-	-	-	-	-	1
Ep070 - Construção Civil	I	S	-	-	-	-	-	4
Ep072 - Cidadania, Direitos Humanos e Segurança Pública	I	S	1	-	-	-	-	-
SUBTOTAL			232	-	231	-	40	8

Fonte: Plataforma de Integração de Dados das Instituições Federais de Ensino Superior (PINGIFES), 2007.

(1) Mobilidade interna; transferência interna de um turno para outro no mesmo curso.

(2) Discente com matrícula trancada na disciplina; discente dispensado da disciplina; discente com matrícula cancelada na disciplina; aproveitamento de créditos da disciplina.

(3) Cancelamento geral do curso; abandono do curso; discentes transferidos para outro curso não relacionado ao atual da mesma instituição; discente transferido para outra instituição; mudança de nível sem título; jubileamento; mobilidade interna; discente transferido internamente para outro turno do mesmo curso; falecimento do discente; conclusão dos requisitos acadêmicos ou trilhado, com apostilamento.

Notas: Existem cursos sem matriculados que estão ativos (dentro do prazo de validade de 3 (três) anos, a partir da aprovação do programa).

O número que está em frente do curso é o código do curso.

Legenda: I-Integral e S-Semestral.

PÓS-GRADUAÇÃO
INGRESSANTES E MATRICULADOS EM 2007
ESPECIALIZAÇÃO

CURSOS	TURNO	REGIME	INGRESSOS	OUTROS¹ INGRESSOS	MATRICULADOS	OUTROS² MATRICULADOS	CONCLUÍDENTES	OUTRAS³ EVAÇÕES
Ep075 - Análises Clínicas	I	S	22	-	21	-	4	3
Ep076 - Geografia do Turismo e Gestão Ambiental dos Municípios	I	S	34	-	28	-	-	-
Ep077 - Marketing e Gestão de Serviços	I	S	36	-	35	1	-	1
Ep078 - Medicina da Família e Comunidade	I	S	75	-	68	-	1	-
Ep079 - Implantodontia	I	S	12	-	12	-	-	-
Ep080 - Cardiologia	I	S	1	-	-	-	-	-
Ep081 - Gestão de Transportes Urbanos	I	S	50	-	50	-	-	-
Ep082 - Controladoria Governamental	I	S	20	-	20	-	-	-
Ep083 - Engenharia de Gás Natural	I	S	34	-	34	-	-	4
Ep084 - Homeopatia	I	S	28	-	28	-	-	-
Ep085 - Direito do Estado e Processo	I	S	42	-	42	-	-	-
Ep086 - Audiovisual em Meios Eletrônicos	I	S	-	-	-	-	-	-
Ep087 - Docência do Ensino Superior	I	S	-	-	-	-	-	-
SUBTOTAL			354	-	338	1	5	8
TOTAL			1.095	-	1.076	1	281	21

(2) Discente com matrícula trancada na disciplina; discente dispensado da disciplina; discente com matrícula cancelada na disciplina; aproveitamento de créditos da disciplina.

(3) Cancelamento geral do curso; abandono do curso; discentes transferidos para outro curso não relacionado ao atual da mesma instituição; discente transferido para outra instituição; mudança de nível sem titulação; jubilamento; mobilidade interna; discente transferido internamente para outro turno do mesmo curso; Falecimento do discente; conclusão dos requisitos acadêmicos ou titulação, com apostilamento.

Nota: Existem cursos sem matriculados que estão ativos (dentro do prazo de validade de 3 (três) anos, a partir da aprovação do programa).

O número que está em frente do curso é o código do curso.

Legenda: I-Integral e S-Semestral.

PÓS-GRADUAÇÃO

INGRESSANTES E MATRICULADOS EM 2008

ESPECIALIZAÇÃO

CURSOS	REGIME	OFERTAS	MATRICULADOS	CONCLUENTES
EP001 - Gestão Universitária	Semestral	-	45	-
EP004 - Especialização em Psicopedagogia	Semestral	45	41	6
EP017 - Controladoria	Semestral	40	33	-
EP018 - Auditoria	Semestral	-	29	18
EP020 - Administração da Qualidade	Semestral	-	25	-
EP025 - Logística Empresarial	Semestral	-	36	3
EP027 - Estratégia e Gestão Empresarial	Semestral	45	45	12
EP028 - Hematologia Clínica	Semestral	39	29	-
EP038 - Diabetes	Semestral	30	27	6
EP045 - Engenharia de Produção	Semestral	44	17	-
EP050 - Estudos Clássicos	Semestral	30	30	-
EP061 - Teorias da Comunicação e da Imagem	Semestral	86	58	-
EP065 - Gestão Integrada de Recursos Hídricos em Bacias Hidrográficas	Semestral	24	24	-
EP066 - Auditoria para Profissionais de Saúde	Semestral	44	41	-
EP071 - Desenvolvimento Econômico	Semestral	35	30	-
EP072 - Cidadania, Direitos Humanos e Segurança Pública	Semestral	50	43	-
EP080 - Cardiologia	Semestral	40	26	9
EP086 - Audiovisual em Meios Eletrônicos	Semestral	43	42	-
EP087 - Docência do Ensino Superior	Semestral	40	34	-
EP089 - Especialização em Policiamento Comunitário	Anual	40	39	-
TOTAL		-	694	54

Fonte: Pró-Reitoria de Pesquisa e Pós-Graduação, 2008.

PÓS-GRADUAÇÃO
AVALIAÇÃO CAPES – 1998 A 2007

DOTOURADO

UNIDADE ACADÊMICA/CURSO	ANO DE INÍCIO	CONCEITO CAPES			MATRICULADOS		DEFESAS DE TESES				
		98/00	1/1/mar	2004	2007	2005	2006	2005	2006	2007	2008
		1998	2000	4/jun	2007	2005	2006	2005	2006	2007	2008
Centro de Ciências											
Bioquímica	1993	4	4	5	64	44	18	9	15	-	-
Ciências da Computação	2005	-	4	4	6	10	-	-	-	-	-
Ecologia e Recursos Naturais	2008	-	-	4	-	-	-	-	-	-	-
Física	1989	6	6	6	64	50	9	10	3	8	8
Geografia	2009	-	-	4	-	-	-	-	-	-	-
Geologia	-	-	-	4	-	-	-	-	-	-	-
Matemática	1995	5	5	5	14	26	-	-	5	-	-
Química	2009	-	-	5	-	-	-	-	-	-	-
Química Inorgânica	2000	5	5	5	37	30	4	8	4	7	7
Química Orgânica	1991	4	4	4	39	34	5	5	10	1	1
SUBTOTAL		-	-	-	224	194	36	32	37	16	16
Centro de Ciências Agrária											
Agronomia - Fitotecnia	1994	4	4	4	31	2	6	1	11	-	-
Ciências e Tecnologia de Alimentos	2009	-	-	4	-	-	-	-	-	-	-
Engenharia Agrícola	2008	-	-	4	-	-	-	-	-	-	-
Engenharia de Pesca	2007	-	4	4	-	-	-	-	-	-	-
Zootecnia	1999	3	4	5	23	20	2	5	3	4	4
SUBTOTAL		-	-	-	54	22	8	6	14	4	4
Centro de Humanidades											
Linguística	2003	4	5	5	37	48	-	2	10	-	-
Sociologia	1994	5	5	4	87	64	17	12	8	5	5
SUBTOTAL		-	-	-	124	112	17	14	18	5	5

Fonte: Pró-Reitoria de Pesquisa e Pós-Graduação. Disponível em: < <http://www.pppg.ufc.br>>. Acesso em: 20 abr. 2009.
Nota: A avaliação CAPES foi bienal até 1999. A partir do ano 2000, passou a ser trienal.

PÓS-GRADUAÇÃO

AVALIAÇÃO CAPES – 1998 A 2007

DOTOURADO

UNIDADE ACADÊMICA/CURSO	ANO DE INÍCIO	CONCEITO CAPES			MATRICULADOS		DEFESAS DE TESES			
		2001	2004	2007	2005	2006	2005	2006	2007	2008
		98/00	1/mar	4/jun						
Centro de Tecnologia										
Engenharia Civil	1995	5	4	5	46	48	8	5	7	13
Engenharia de Teleinformática	2005	-	4	4	15	21	-	2	3	-
Engenharia e Ciência de Materiais	2007	-	4	4	-	-	-	-	-	-
Engenharia Elétrica	2007	-	4	4	-	-	-	5	-	2
Engenharia Química	2008	-	-	4	-	-	-	-	-	-
SUBTOTAL					61	69	8	12	10	15
Faculdade de Educação										
Educação	1994	4	4	4	172	138	34	34	29	24
SUBTOTAL					172	138	34	34	29	24
FEAACS¹										
Economia	2000	4	5	4	15	13	3	2	2	1
SUBTOTAL					15	13	3	2	2	1
Faculdade de Farmácia, Odontologia e Enfermagem										
Enfermagem	1998	4	4	4	40	32	13	4	10	12
Odontologia	2009	-	-	4	-	-	-	-	-	-
SUBTOTAL					40	32	13	4	10	12
Faculdade de Medicina										
Ciências Médicas	2005	-	5	5	13	20	-	1	2	3
Cirurgia	2001	4	5	3	20	22	2	4	3	4
Farmacologia	1991	5	6	6	81	70	11	11	12	5
Microbiologia Médica	2009	-	-	4	-	-	-	-	-	-
Saúde Coletiva	2008	-	-	4	-	-	-	-	-	-
SUBTOTAL					114	112	13	16	17	12
Instituto de Ciências do Mar										
Ciências Marinhas Tropicais	2008	-	-	4	-	-	-	-	-	-
SUBTOTAL					-	-	-	-	-	-
TOTAL					804	692	132	120	137	89

Fonte: Pro-Reitoria de Pesquisa e Pós-Graduação. Disponível em: <<http://www.pppg.ufc.br>>. Acesso em: 20 abr. 2009.

(1) Faculdade de Economia, Administração, Atuária, Contabilidade e Secretariado Executivo.

Nota: A avaliação CAPES foi bienal até 1999. A partir do ano 2000 passou a ser trienal.

PÓS-GRADUAÇÃO

AVALIAÇÃO CAPES – 1998 A 2007

MESTRADOS ACADÊMICO E PROFISSIONAL

UNIDADE ACADÊMICA/CURSO	ANO DE INÍCIO	CONCEITO CAPES			MATRICULADOS		DEFESAS DE DISSERTAÇÕES			
		2001	2004	2007	2005	2006	2005	2006	2007	2008
		98/00	1/mar	4/jun						
Centro de Ciências										
Bioquímica	1971	4	4	5	43	30	15	10	18	1
Ciências da Computação	1995	4	4	4	45	35	10	6	4	8
Física	1976	6	6	6	52	43	20	14	5	13
Geografia	2004	3	3	4	23	24	1	10	12	-
Geologia	1995	3	3	4	42	21	12	15	8	1
Matemática	1965	5	5	5	37	42	5	2	15	5
Química Inorgânica	1977	5	5	5	33	25	9	6	12	4
Química Orgânica	1976	4	4	4	19	23	6	6	8	-
SUBTOTAL		-	-	-	294	243	78	69	82	32
Centro de Ciências Agrárias										
Agronomia - Fitotecnia	1973	4	4	4	40	23	10	8	11	1
Agronomia - Solos e Nutrição de Plantas	1976	4	3	4	33	49	6	6	9	-
Economia Rural	1971	4	3	4	36	33	17	10	8	3
Engenharia Agrícola	1976	4	3	4	-	-	-	-	-	-
Engenharia de Pesca	1992	3	4	4	35	21	13	11	10	8
Zootecnia	1977	4	4	4	30	27	8	9	13	-
SUBTOTAL		-	-	-	174	153	54	44	51	12
Centro de Humanidades										
Filosofia	1999	3	3	3	43	39	8	12	13	5
História	2000	3	3	3	56	50	13	15	18	2
Letras	1989	3	3	3	53	42	11	15	27	3
Linguística	1993	4	5	5	57	43	17	13	22	-
Psicologia	2003	3	3	3	42	34	13	14	12	13
Sociologia	1976	5	5	4	36	52	12	12	11	-
SUBTOTAL		-	-	-	287	260	74	81	103	23
Centro de Tecnologia										
Engenharia Civil	1975	5	4	5	90	31	38	18	20	23
Engenharia de Teleinformática	2005	-	4	4	64	61	15	21	23	2
Engenharia de Transportes	2000	3	4	5	49	24	12	12	-	5
Engenharia e Ciência de Materiais	1999	3	4	4	26	32	10	5	5	-
Engenharia Elétrica	1999	3	4	4	80	53	6	13	15	-
Engenharia Mecânica	2007	-	3	3	-	-	-	-	-	-
Engenharia Química	2001	3	3	4	25	21	8	5	7	-
SUBTOTAL		-	-	-	334	222	89	74	70	30

Fonte: Pró-Reitoria de Pesquisa e Pós-Graduação. Disponível em: < <http://www.pppg.ufc.br/> >. Acesso em: 20 abr. 2009.
 Notas: A avaliação CAPES foi bienal até 1999. A partir do ano 2000, passou a ser trienal.

PÓS-GRADUAÇÃO

AVALIAÇÃO CAPES – 1998 A 2007

MESTRADOS ACADÊMICO E PROFISSIONAL

UNIDADE ACADÊMICA/CURSO	ANO DE INÍCIO	CONCEITO CAPES			MATRICULADOS		DEFESAS DE DISSERTAÇÕES				
		98/00	2001	2004	2007	2005	2006	2005	2006	2007	2008
Faculdade de Educação											
Profissional em Avaliação de Políticas Públicas	2004	-	3	3	3	28	41	8	6	9	14
Educação	1977	4	4	4	4	-	-	-	-	38	25
SUBTOTAL		-	-	-	-	28	41	8	6	47	39
Faculdade de Economia, Administração, Atuária, contabilidade e Secretariado											
Profissional em Administração de Empresas	2005	3	3	3	3	90	74	21	15	36	20
Profissional em Controladoria	2002	3	3	3	3	88	62	23	20	19	-
Profissional em Economia	2000	4	5	4	4	82	122	12	15	30	25
Economia	1972	4	5	4	4	30	22	6	6	6	16
SUBTOTAL		-	-	-	-	290	280	62	56	91	61
Faculdade de Farmácia, Odontologia e Enfermagem											
Ciências Farmacêuticas	2001	3	3	3	2	33	35	8	8	13	11
Enfermagem	1993	4	4	4	4	52	37	19	9	19	18
Farmacologia	1978	5	6	6	6	56	31	22	21	10	15
Profissional em Farmacologia Clínica	2001	5	5	4	4	45	29	2	7	2	-
Odontologia	2005	-	4	4	4	11	26	-	-	12	-
SUBTOTAL		-	-	-	-	197	158	51	45	56	44
Faculdade de Medicina											
Ciências Médicas	2008	-	-	5	5	-	-	-	-	-	-
Cirurgia	1993	4	5	3	3	20	33	6	9	10	6
Medicina	-	-	-	-	-	17	10	7	10	-	-
Microbiologia Médica	2002	3	3	4	4	11	11	2	3	6	3
Patologia	1991	4	4	3	3	30	32	7	7	4	-
Saúde Pública	1994	3	3	4	4	33	24	-	14	1	11
Tocoginecologia	2002	3	3	2	2	25	-	-	-	-	-
SUBTOTAL		-	-	-	-	136	110	22	43	21	20
Campus de Sobral											
Biociologia	2008	-	-	4	4	-	-	-	-	-	-
PRPPG¹											
Ciências Marinhas Tropicais	2001	4	4	4	4	47	31	17	15	16	13
Desenvolvimento e Meio Ambiente	1996	4	3	4	4	61	46	33	16	17	-
Logística e Pesquisa Operacional	2006	-	3	3	3	-	16	-	-	1	1
SUBTOTAL		-	-	-	-	108	93	50	31	34	14
TOTAL		-	-	-	-	1.848	1.560	488	449	555	275

Fonte: Pró-Reitoria de Pesquisa e Pós-Graduação. Disponível em: <http://www.pppg.ufcbr>. Acesso em: 17 dez. 2008.

(1) Pró-Reitoria de Pesquisa e Pós-Graduação.

Nota: A avaliação CAPES foi bienal até 1999. A partir do ano 2000, passou a ser trienal.

PRODUÇÃO CIENTÍFICA e PESQUISA



PRODUÇÃO CIENTÍFICA

LIVROS/CAPÍTULOS PUBLICADOS – 2008

UNIDADE ACADÊMICA	2008
Centro de Ciências	25
Centro de Ciências Agrárias	14
Centro de Humanidades	28
Centro de Tecnologia	19
Faculdade de Farmácia, Odontologia e Enfermagem	19
Faculdade de Medicina	4
Faculdade de Economia, Administração, Atuária, Contabilidade e Secretariado	24
Faculdade de Educação	92
TOTAL	225

Fonte: Unidades acadêmicas, 2008.

LIVROS /CAPÍTULOS PUBLICADOS

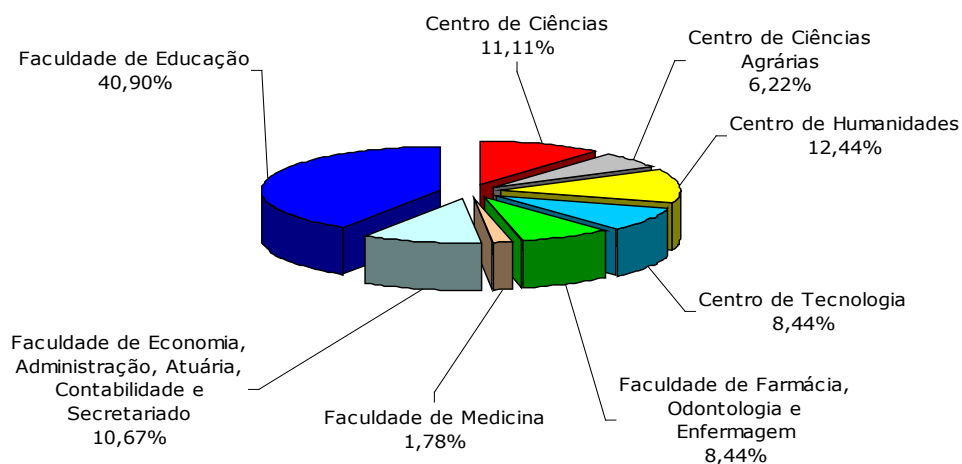

Fonte: Coordenadoria de Planejamento e Gestão Estratégica (CPE), 2008.

PRODUÇÃO CIENTÍFICA

ARTIGOS PUBLICADOS EM PERIÓDICOS – 2008

UNIDADE ACADÊMICA	2008
Centro de Ciências	530
Centro de Ciências Agrárias	183
Centro de Humanidades	36
Centro de Tecnologia	134
Faculdade de Farmácia, Odontologia e Enfermagem	205
Faculdade de Medicina	75
Faculdade de Economia, Administração, Atuária, Contabilidade e Secretariado	45
Faculdade de Educação	259
TOTAL	1.467

Fonte: Unidades acadêmicas, 2008.

ARTIGOS PUBLICADOS EM PERIÓDICOS

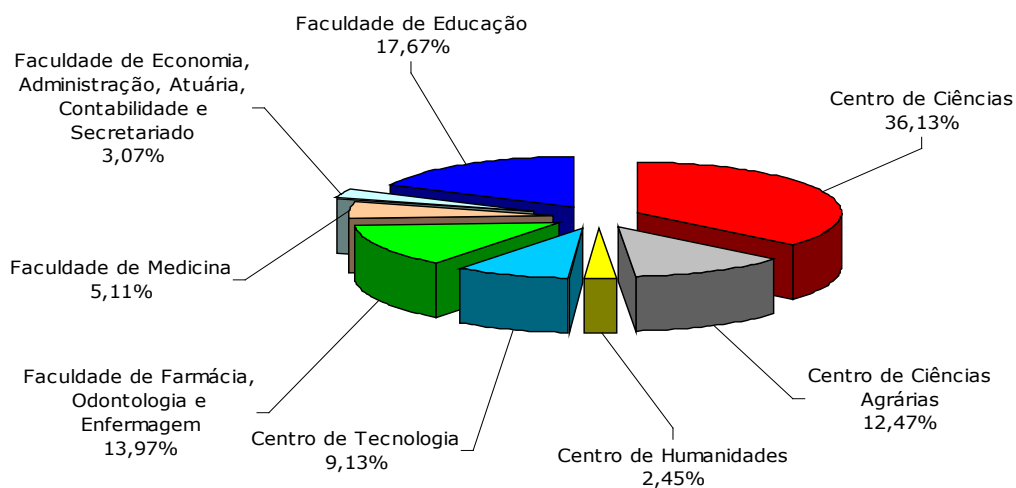

Fonte: Coordenadoria de Planejamento e Gestão Estratégica (CPE), 2008.

PRODUÇÃO CIENTÍFICA

COMUNICAÇÕES EM CONGRESSOS NACIONAIS – 2008

UNIDADE ACADÊMICA	2008
Centro de Ciências	211
Centro de Ciências Agrárias	270
Centro de Humanidades	23
Centro de Tecnologia	71
Faculdade de Farmácia, Odontologia e Enfermagem	174
Faculdade de Medicina	86
Faculdade de Economia, Administração, Atuária, Contabilidade e Secretariado	45
Faculdade de Educação	156
TOTAL	1.036

Fonte: Unidades acadêmicas, 2008.

COMUNICAÇÕES EM CONGRESSOS NACIONAIS

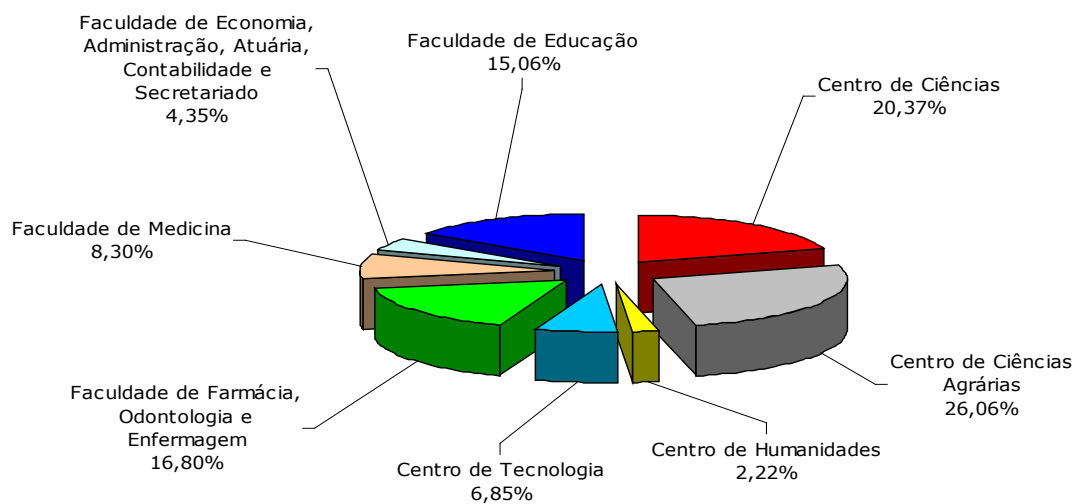

Fonte: Coordenadoria de Planejamento e Gestão Estratégica (CPE), 2008.

PRODUÇÃO CIENTÍFICA

COMUNICAÇÕES EM CONGRESSOS INTERNACIONAIS – 2008

UNIDADE ACADÊMICA	2008
Centro de Ciências	97
Centro de Ciências Agrárias	9
Centro de Humanidades	17
Centro de Tecnologia	97
Faculdade de Farmácia, Odontologia e Enfermagem	136
Faculdade de Medicina	43
Faculdade de Economia, Administração, Atuária, Contabilidade e Secretariado	11
Faculdade de Educação	44
TOTAL	454

Fonte: Unidades acadêmicas, 2008.

COMUNICAÇÕES EM CONGRESSOS INTERNACIONAIS

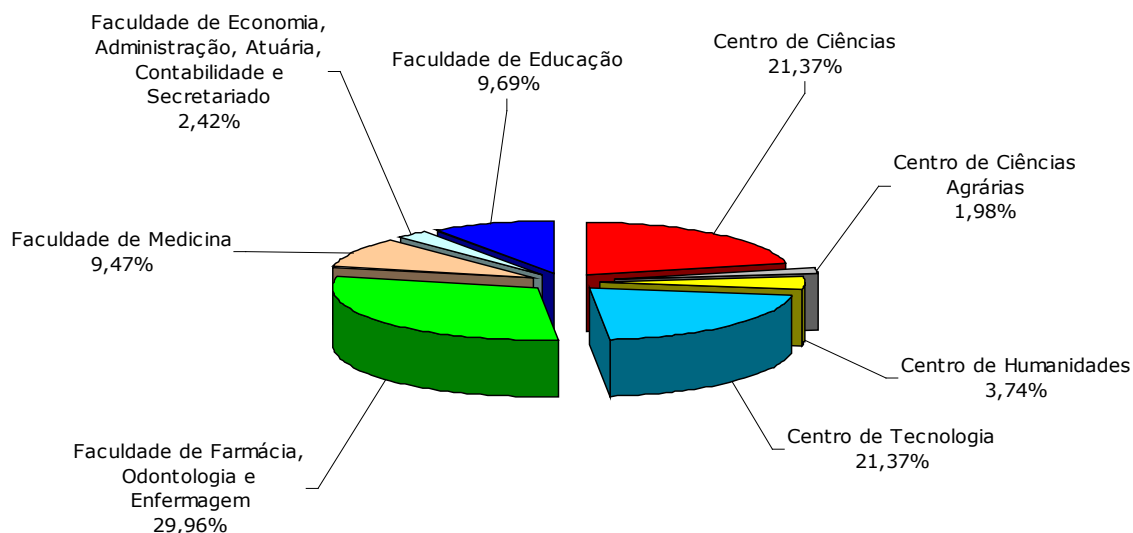

Fonte: Coordenadoria de Planejamento e Gestão Estratégica (CPE), 2008.

PESQUISA

GRUPOS DE PESQUISA – 2007 A 2008

ANO	ÁREA DE CONHECIMENTO	STATUS DOS GRUPOS DE PESQUISA				PARTICIPANTES DOS GRUPOS DE PESQUISA				
		CERTIFICADOS	EM PREENCHIMENTO	NÃO ATUALIZADOS	LINHAS DE PESQUISA	PESQUISADORES DOCENTES		ESTUDANTES	TÉCNICOS	
						DOCTORES	NÃO DOCTORES			
2007	Ciências Agrárias	21	-	14	156	234	312	284	63	
	Ciências Biológicas	12	-	16	161	258	324	469	66	
	Ciências da Saúde	29	10	27	227	331	483	638	101	
	Ciências Exatas e daTerra	20	-	25	223	347	398	556	62	
	Ciências Humanas	30	1	12	170	284	380	182	37	
	Ciências Sociais Aplicadas	15	1	14	98	127	193	437	20	
	Engenharias	16	-	16	165	233	291	397	60	
	Linguística, Letras e Artes	8	-	6	28	51	77	183	1	
	TOTAL	151	12	130	1.228	1.865	2.458	3.146	410	
	2008	Ciências Agrárias	29	5	4	138	125	180	192	24
Ciências Biológicas		17	2	5	88	113	133	235	20	
Ciências da Saúde		52	5	6	204	228	336	573	71	
Ciências Exatas e daTerra		37	4	2	205	201	227	408	32	
Ciências Humanas		51	6	4	179	228	348	471	17	
Ciências Sociais Aplicadas		25	10	2	76	68	100	125	5	
Engenharias		25	2	6	133	126	157	185	30	
Linguística, Letras e Artes		17	3	-	36	57	81	195	1	
TOTAL		253	37	29	1.059	1.146	1.562	2.384	200	

Fonte: Pró-Reitoria de Pesquisa e Pós-Graduação.

PESQUISA

STATUS DOS GRUPOS DE PESQUISA – 2007 A 2008 – GRÁFICOS

GRUPOS CERTIFICADOS POR ÁREA DE CONHECIMENTO EM 2007

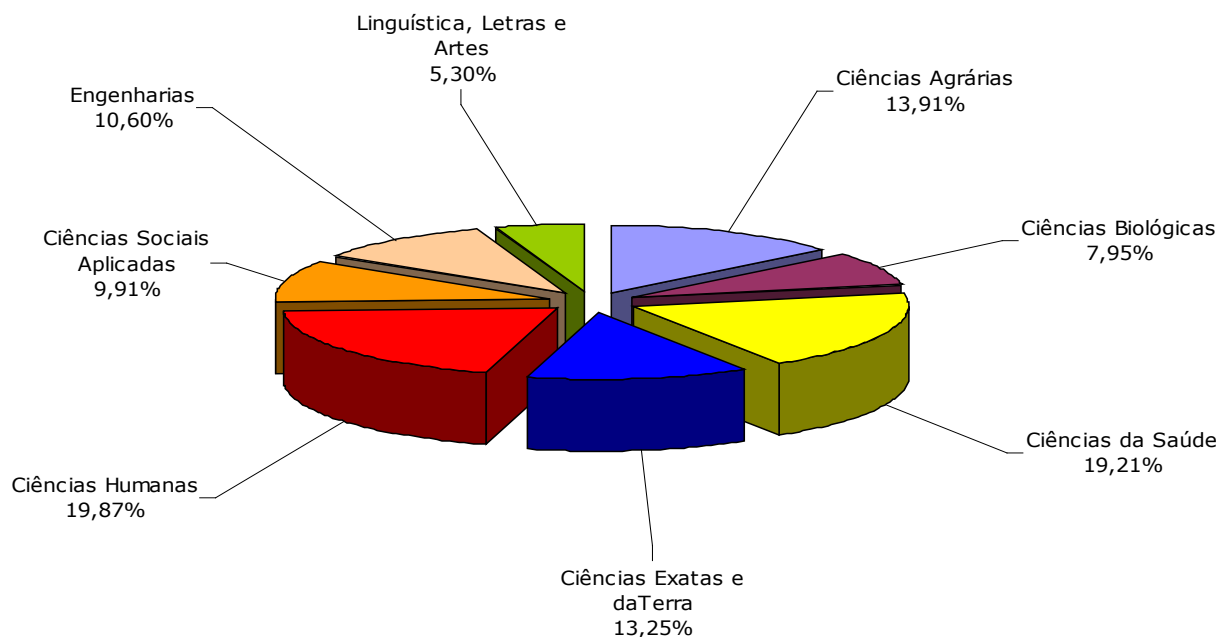

GRUPOS CERTIFICADOS POR ÁREA DE CONHECIMENTO EM 2008

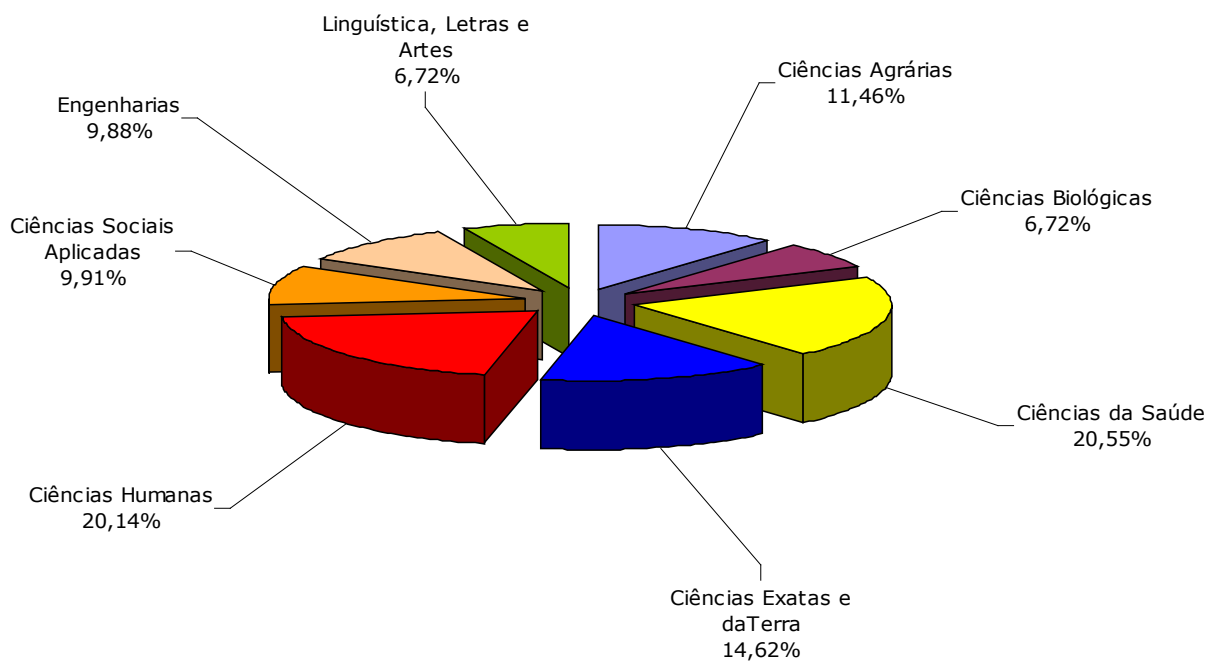

Fonte: Coordenadoria de Planejamento e Gestão Estratégica (CPE), 2008.

PESQUISA

LINHAS DE PESQUISA – 2007 A 2008 – GRÁFICOS

DISTRIBUIÇÃO PERCENTUAL POR ÁREA DE CONHECIMENTO EM 2007

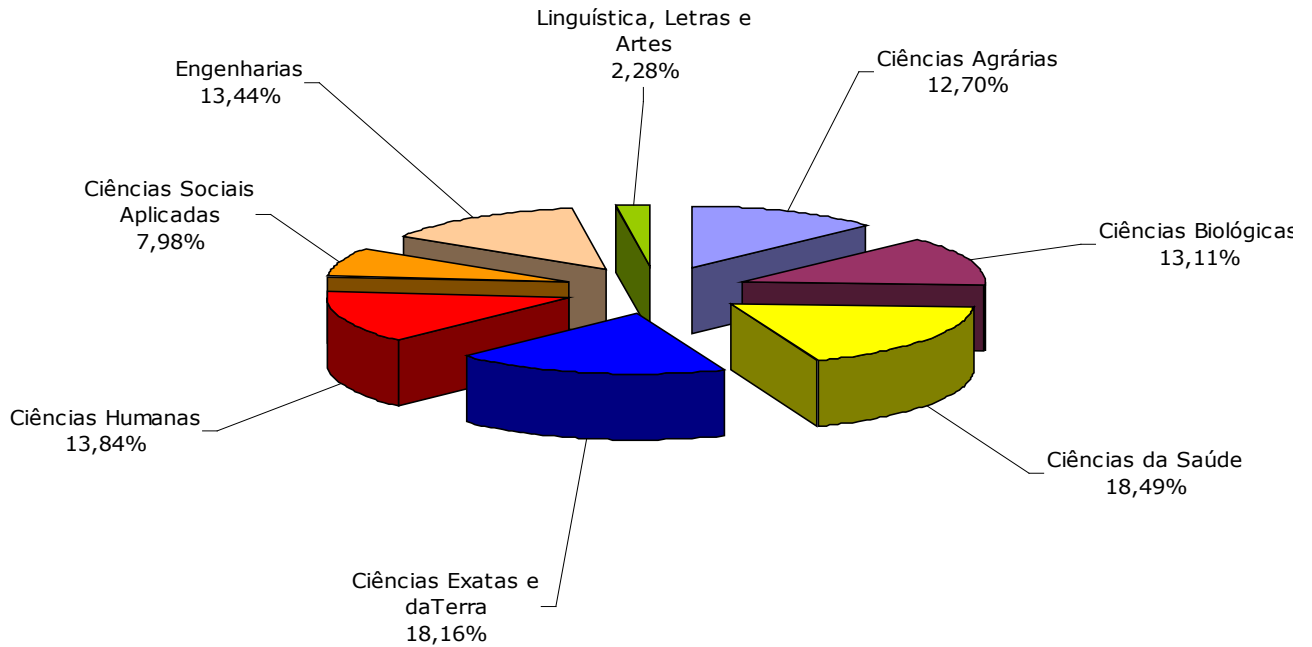

DISTRIBUIÇÃO PERCENTUAL POR ÁREA DE CONHECIMENTO EM 2008

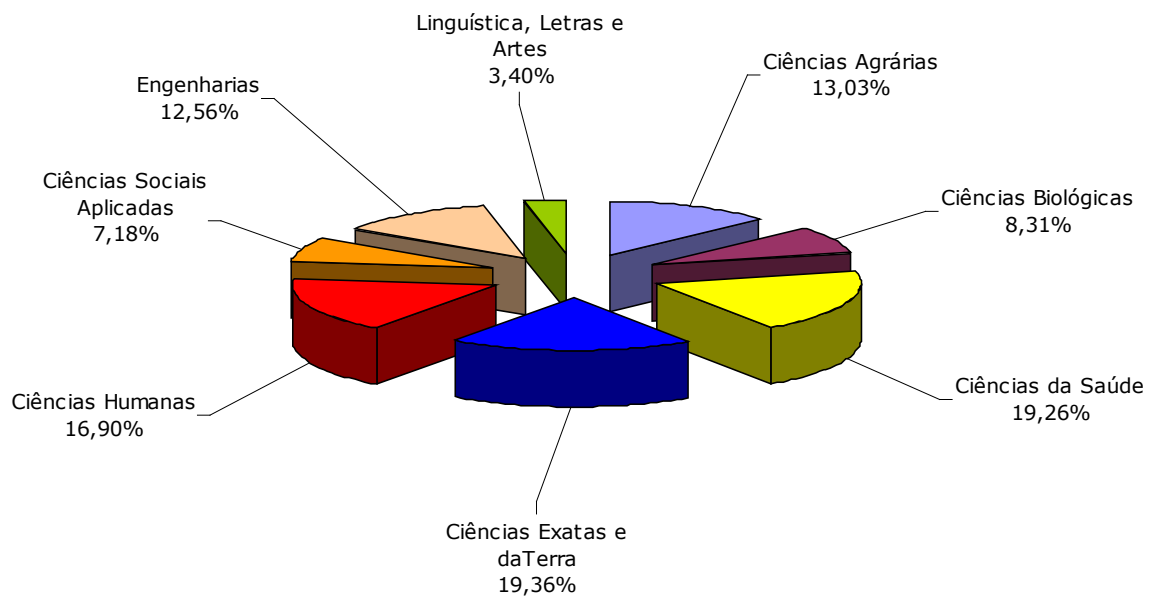

Fonte: Coordenadoria de Planejamento e Gestão Estratégica (CPE), 2008.

PESQUISA

PESQUISADORES DOCENTES POR ÁREA DE CONHECIMENTO – 2007 A 2008 – GRÁFICOS

PESQUISADORES DOUTORES EM 2007

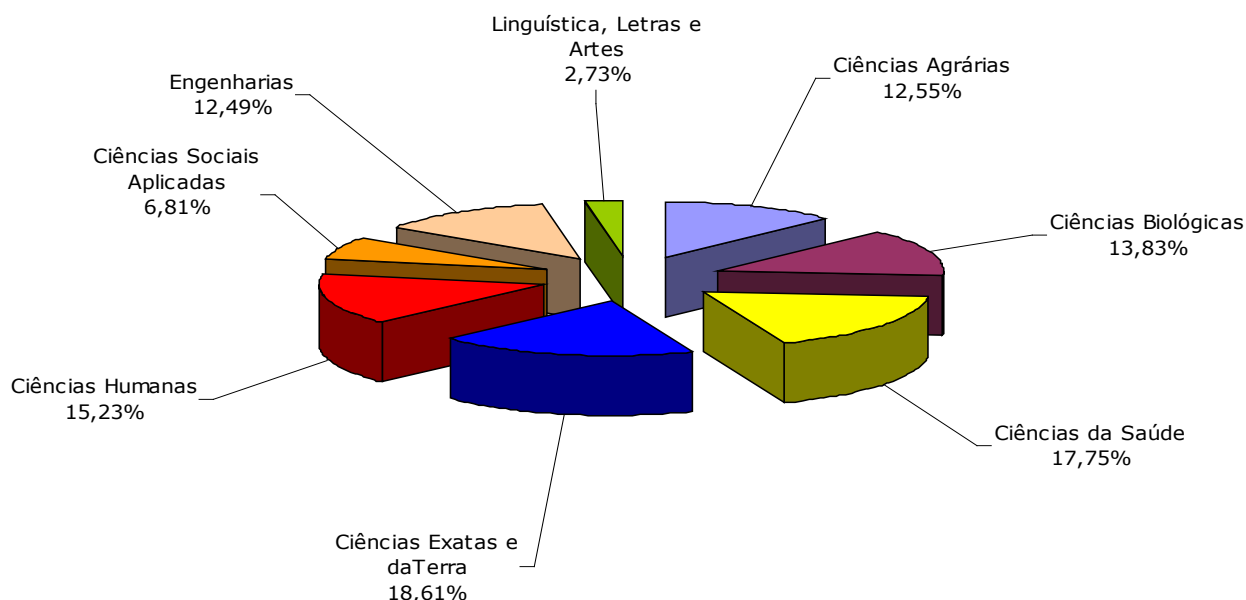

PESQUISADORES DOUTORES EM 2008

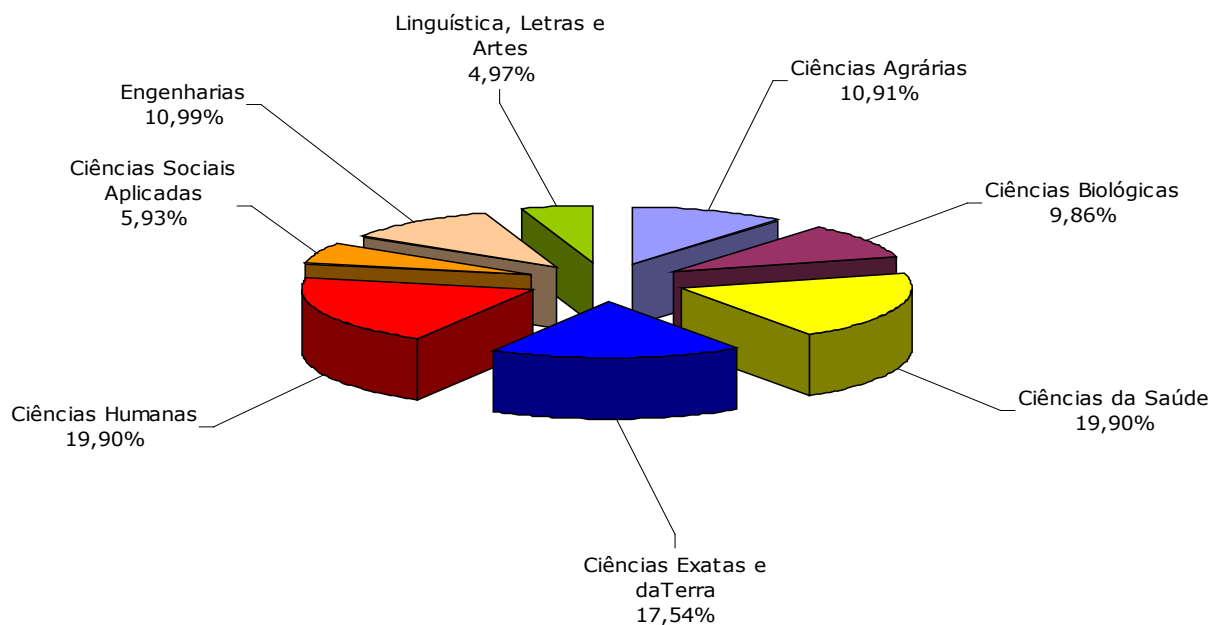

Fonte: Coordenadoria de Planejamento e Gestão Estratégica (CPE), 2008.

PESQUISA

PESQUISADORES DOCENTES POR ÁREA DE CONHECIMENTO – 2007 A 2008

PESQUISADORES NÃO DOUTORES EM 2007

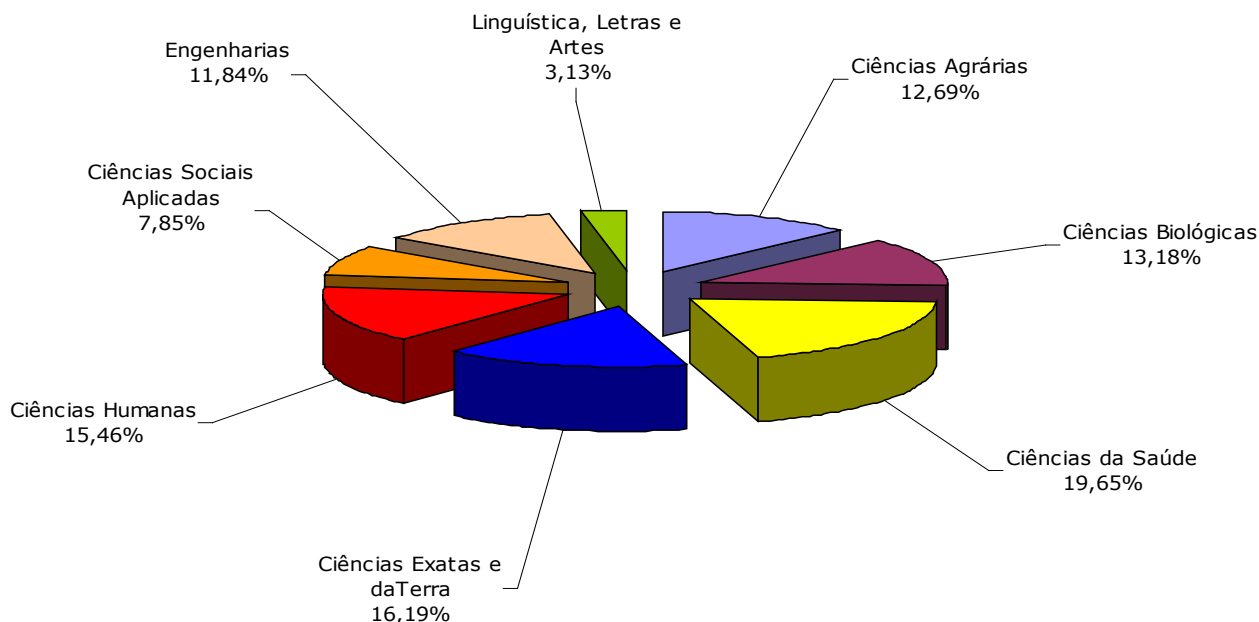

PESQUISADORES NÃO DOUTORES - 2008

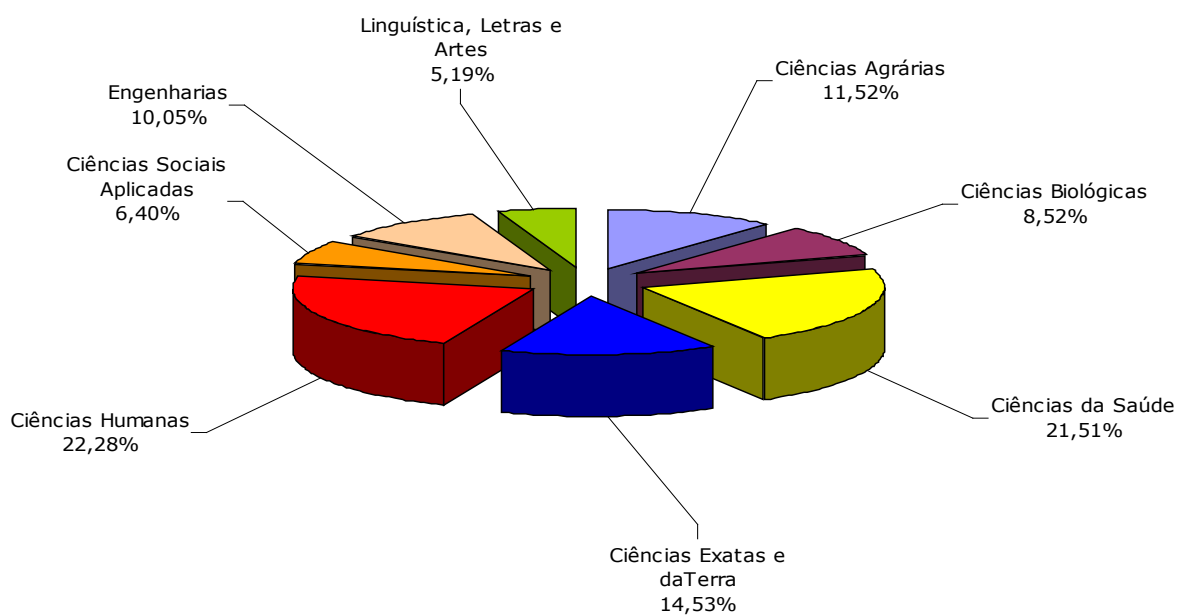

Fonte: Coordenadoria de Planejamento e Gestão Estratégica (CPE), 2008.-

EXTENSÃO UNIVERSITÁRIA

ATIVIDADES DE EXTENSÃO – 2003 A 2008

ATIVIDADES	2003	2004	2005	2006	2007	2008
Projetos - Vinculados e Não Vinculados	206	268	281	310	450	439
Contratos/Convênios	180	226	902	946	825	582
Estágio Discente em Empresas	1.385	1.551	1.909	1.830	2.104	2.058
Público Beneficiado	15.312	51.321	70.100	75.000	899.681	861.555

Fonte: Pró-Reitoria de Extensão, 2008.

BENEFICIADOS – 2003 A 2008

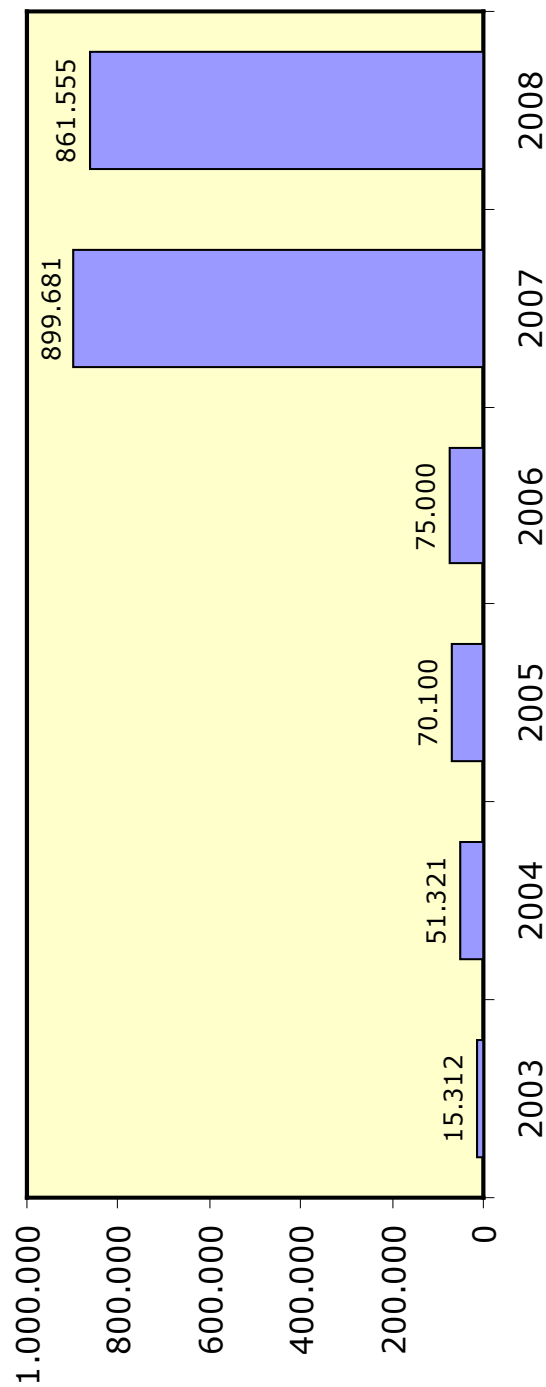

EXTENSÃO UNIVERSITÁRIA

NÚMERO DE PROGRAMAS E PROJETOS VINCULADOS, PÚBLICO ATENDIDO E PESSOAS ENVOLVIDAS NA EXECUÇÃO, POR ÁREAS TEMÁTICAS DE EXTENSÃO¹ EM 2007

ÁREAS TEMÁTICAS	Total de Programas	Total de projetos ² vinculados aos programas	Total de público atendido ³	EQUIPES ENVOLVIDA NA EXECUÇÃO							Total
				DA PRÓPRIA IES			Alunos pós-graduação ⁷	Técnicos ⁸	Externos ⁹	Total	
				Docentes ⁴	Alunos ⁵ Graduação						
					Bolsistas ⁶	Não Bolsistas					
Comunicação	6	2	53.850	15	8	16	-	-	6	-	45
Cultura	4	2	2.325	9	29	28	-	-	4	-	70
Direitos Humanos e Justiça	1	7	28.500	40	12	39	-	-	4	-	95
Educação	20	7	47.421	98	59	198	16	22	-	-	393
Meio Ambiente	5	16	123.643	24	3	105	7	46	-	-	185
Saúde	21	29	53.989	63	21	281	7	39	8	-	419
Tecnologia e Produção	7	4	8.818	17	5	45	9	32	-	-	108
Trabalho	10	4	3.223	63	17	74	39	20	3	-	216
Multidisciplinar	3	-	2.885	19	4	26	2	8	-	-	59
Total Geral	77	71	324.654	348	158	812	80	181	11	11	1.590

Fonte: Censo da Educação Superior – UFC, 2007.

(1) Conjunto articulado de projetos e outras ações de extensão (cursos, eventos, prestação de serviços), preferencialmente integrado ao ensino e à pesquisa. Tem caráter originário-institucional, clareza de diretrizes e orientação para um objetivo comum, sendo executado a médio e longo prazo.

(2) Conjunto de ações processuais e contínuas de caráter comunitário, educativo, cultural, científico e tecnológico, vinculado a um programa.

(3) Somatório do público atendido nos projetos vinculados aos programas.

(4) Professores que ministram aula na instituição envolvidos na execução dos programas de extensão.

(5) Alunos matriculados nos cursos de graduação da instituição de ensino superior (IES), envolvidos na execução dos programas de extensão (bolsistas e não bolsistas).

(6) Número de bolsistas de extensão (bolsas institucionais), seja com verba do programa, seja com verba externa.

(7) Alunos matriculados nos cursos de pós-graduação da IES envolvidos na execução dos programas de extensão (bolsistas e não bolsistas).

(8) Funcionários técnicos e/ou administrativos da IES envolvidos na execução dos programas de extensão.

(9) Pessoas de outras IES ou comunidade externa envolvidas na execução dos programas de extensão.

Observação:

A definição das áreas temáticas tem como parâmetro as políticas públicas. A classificação por área deve observar o objeto ou assunto que é enfatizado na ação. Mesmo que não se encontre, no conjunto das áreas, uma correspondência absoluta entre o objeto de um programa e o conteúdo descrito nas áreas, a mais aproximada, tematicamente, deverá ser escolhida.

EXTENSÃO UNIVERSITÁRIA

NÚMERO DE PROJETOS NÃO VINCULADOS, PÚBLICO ATENDIDO E PESSOAS ENVOLVIDAS NA EXECUÇÃO, POR ÁREAS TEMÁTICAS DE EXTENSÃO EM 2007

ÁREAS TEMÁTICAS	Total de Projetos não vinculados ¹	Total de público atendido ²	EQUIPES ENVOLVIDA NA EXECUÇÃO						Total
			DA PRÓPRIA IES						
			Docentes ³	Alunos ⁴ Graduação		Alunos pós-graduação ⁶	Técnicos ⁷	Externos ⁸	
				Bolsistas ⁵	Não Bolsistas				
Comunicação	15	691	17	10	18	-	5	2	35
Cultura	21	57.444	32	23	91	3	32	6	155
Direitos Humanos e Justiça	10	12.124	26	5	109	4	7	11	136
Educação	74	224.418	163	53	188	39	44	35	359
Meio Ambiente	39	103.138	46	11	145	9	42	16	223
Saúde	172	133.301	365	105	1.696	38	212	113	2.164
Tecnologia e Produção	28	29.691	68	26	106	10	17	5	164
Trabalho	20	14.220	40	16	98	19	53	8	194
Total Geral	379	575.027	757	249	2.451	122	412	3.991	7.225

Fonte: Censo da Educação Superior – UFC, 2007.

(1) Conjunto de ações processuais e contínuas de caráter comunitário, educativo, cultural, científico e tecnológico, com objetivo definido e prazo determinado, registrado como projeto isolado (projeto não vinculado ao programa).

(2) Somatório do público atendido nos projetos não vinculados aos programas.

(3) Professores que ministram aula na instituição envolvidos na execução dos projetos de extensão.

(4) Alunos matriculados nos cursos de graduação da instituição de ensino superior (IES), envolvidos na execução dos projetos de extensão.

(5) Número de bolsistas de extensão (bolsas institucionais), seja com verba do projeto, seja com verba externa.

(6) Alunos matriculados nos cursos de pós-graduação da IES envolvidos na execução dos projetos de extensão.

(7) Funcionários técnicos e/ou administrativos da IES envolvidos na execução dos projetos de extensão.

(8) Pessoas de outras IES ou comunidade externa envolvidas na execução dos projetos de extensão.

Observação:

A definição das áreas temáticas tem como parâmetro as políticas públicas. A classificação por área deve observar o objeto ou assunto que é enfocada na ação. Mesmo que não se encontre, no conjunto das áreas, uma correspondência absoluta entre o objeto de um projeto e o conteúdo descrito nas áreas, a mais aproximada, tematicamente, deverá ser escolhida.

EXTENSÃO UNIVERSITÁRIA

NÚMERO DE CURSOS, CARGA HORÁRIA, CONCLUINTE E MINISTRANTES EM CURSO DE EXTENSÃO PRESENCIAL¹, SEGUNDO A ÁREA DE CONHECIMENTO (CNPq) EM 2007

ÁREAS DE CONHECIMENTO	Total de Cursos ²	Total de Carga horária ³	Concluintes ⁴	MINISTRANTES			Total
				Da IES			
				Docentes ⁵	Técnicos ⁶	Estudantes ⁷	
TOTAL ATÉ 30 HORAS	14	252	7.078	34	13	52	99
Ciências Exatas e da Terra	-	-	-	-	-	-	-
Ciências Biológicas	-	-	-	-	-	-	-
Engenharia/Tecnologia	1	20	300	9	3	-	12
Ciências da Saúde	1	30	24	1	-	4	5
Ciências Agrárias	-	-	-	-	-	-	-
Ciências Sociais Aplicadas	-	-	-	-	-	-	-
Ciências Humanas	8	170	6.573	21	7	43	71
Linguística, Letras e Artes	4	32	181	3	3	5	11
TOTAL ACIMA DE 30 HORAS	71	14316	21.432	216	57	299	572
Ciências Exatas e da Terra	-	-	-	-	-	-	-
Ciências Biológicas	-	-	-	-	-	-	-
Engenharia/Tecnologia	6	1.268	250	35	10	11	56
Ciências da Saúde	10	514	738	50	10	26	86
Ciências Agrárias	1	60	30	1	-	-	1
Ciências Sociais Aplicadas	6	2.221	170	21	4	34	59
Ciências Humanas	24	6.369	18.471	57	13	154	224
Linguística, Letras e Artes	24	3.884	1.773	52	20	74	146
TOTAL GERAL	85	14.568	28.510	250	70	351	671

Fonte: Censo da Educação Superior – UFC, 2007.

(1) Conjunto articulado de ações pedagógicas de caráter teórico ou prático, planejadas e organizadas de modo sistemático, com carga horária mínima de oito horas e processo de avaliação formal. Atividades com menos de oito horas devem ser classificadas como evento. A prestação de serviço realizada como curso deve ser registrada como curso. Curso presencial exige a presença do aluno durante toda a oferta da carga horária.

(2) Número total de cursos oferecidos em 2007, por área de conhecimento.

(3) Somatório de carga horária de todos os cursos oferecidos por área de conhecimento.

(4) Número total de concluintes ou certificados emitidos por área de conhecimento.

(5) Número de docentes que ministraram aula na instituição envolvidos na execução de cursos de extensão.

(6) Funcionários técnicos e/ou administrativos da IES envolvidos na execução dos projetos de extensão.

(7) Alunos matriculados nos cursos de pós-graduação da IES envolvidos na execução dos projetos de extensão.

Observação:

A definição das áreas temáticas tem como parâmetro as políticas públicas. A classificação por área deve observar o objeto ou assunto que é enfatizado na ação. Mesmo que não se encontre, no conjunto das áreas, uma correspondência absoluta entre o objeto de um projeto e o conteúdo descrito nas áreas, a mais aproximada, tematicamente, deverá ser escolhida.

EXTENSÃO UNIVERSITÁRIA

NÚMERO DE CURSOS, CARGA HORÁRIA, CONCLUINTES E MINISTRANTES EM CURSO DE EXTENSÃO A DISTÂNCIA¹, SEGUNDO A ÁREA DE CONHECIMENTO (CNPq) EM 2007

ÁREAS DE CONHECIMENTO	Total de Cursos ²	Total de Carga horária ³	Concluintes ⁴	MINISTRANTES			Total
				Da IES			
				Docentes ⁵	Técnicos ⁶	Estudantes ⁷	
TOTAL ATÉ 30 HORAS	1	20	15	1	-	6	7
Ciências Exatas e da Terra	-	-	-	-	-	-	-
Ciências Biológicas	-	-	-	-	-	-	-
Engenharia/Tecnologia	1	20	15	1	-	6	7
Ciências da Saúde	-	-	-	-	-	-	-
Ciências Agrárias	-	-	-	-	-	-	-
Ciências Sociais Aplicadas	-	-	-	-	-	-	-
Ciências Humanas	-	-	-	-	-	-	-
Linguística, Letras e Artes	-	-	-	-	-	-	-
TOTAL ACIMA DE 30 HORAS	7	392	746	13	-	31	44
Ciências Exatas e da Terra	-	-	-	-	-	-	-
Ciências Biológicas	-	-	-	-	-	-	-
Engenharia/Tecnologia	7	392	746	13	-	31	44
Ciências da Saúde	-	-	-	-	-	-	-
Ciências Agrárias	-	-	-	-	-	-	-
Ciências Sociais Aplicadas	-	-	-	-	-	-	-
Ciências Humanas	-	-	-	-	-	-	-
Linguística, Letras e Artes	-	-	-	-	-	-	-
TOTAL GERAL	8	412	761	14	-	37	51

Fonte: Censo da Educação Superior – UIC, 2007.

(1) Conjunto articulado de ações pedagógicas, de caráter teórico ou prático, a distância, planejadas e organizadas de modo sistemático, com carga horária mínima de oito horas e processo de avaliação formal. Atividades com menos de oito horas devem ser classificadas como evento. A prestação de serviço realizada como curso deve ser registrada como curso. Curso de extensão a distância é caracterizado pela não exigência da presença do aluno durante toda a oferta da carga horária; atividades presenciais (sessões de esclarecimento, orientação presencial, avaliação etc.) não devem ultrapassar 20% da carga horária total.

(2) Número total de cursos oferecidos em 2006, por área de conhecimento.

(3) Somatório da carga horária de todos os cursos oferecidos, por área de conhecimento.

(4) Número total de concluintes ou certificados emitidos, por área de conhecimento.

(5) Número de docentes que ministraram aula na instituição envolvidos na execução de cursos de extensão.

(6) Funcionários técnicos e/ou administrativos da IES envolvidos na execução dos projetos de extensão.

(7) Alunos matriculados nos cursos de pós-graduação da IES envolvidos na execução dos projetos de extensão.

Observação:

A definição das áreas temáticas tem como parâmetro as políticas públicas. A classificação por área deve observar o objeto ou o assunto que é enfatizado na ação. Mesmo que não se encontrem, no conjunto das áreas, uma correspondência absoluta entre o objeto de um curso e o conteúdo, descrito nas áreas, a mais aproximada, tematicamente, deverá ser escolhida.

EXTENSÃO UNIVERSITÁRIA

NÚMERO DE PRESTAÇÃO DE SERVIÇO INSTITUCIONAL¹, TIPO E ÁREA TEMÁTICA EM 2007

ÁREA DE CONHECIMENTO	Cultura	Educação	Meio ambiente	Saúde	Tecnologia e Produção	Trabalho	Total
Atendimento ao Público em Espaços de Cultura, Ciência e Tecnologia²							
Espaços e Museus Culturais	20.150	-	7.073	-	-	-	27.223
Espaços e Museus de Ciência e Tecnologia	-	-	-	-	45.102	-	45.102
Cine-clubes	70.000	-	-	-	-	-	70.000
Outros	50.000	-	-	-	-	-	50.000
SUBTOTAL	140.150	-	7.073	-	45.102	-	192.325
Serviço Eventual³							
Nº Assessoria	-	-	-	-	-	-	-
Nº Consultoria	-	-	-	-	-	-	-
Nº Curadoria	-	-	-	-	-	-	-
Nº Outros	759	2.006	918	-	-	555	4.238
SUBTOTAL	759	2.006	918	-	-	555	4.238
Atendimento em Saúde Humana⁴							
Nº Consultas Ambulatoriais (programadas)	-	-	-	210.728	-	-	210.728
Nº Consultas de Emergência e Urgência	-	-	-	92.972	-	-	92.972
Nº Internações	-	-	-	11.095	-	-	11.095
Nº Cirurgias	-	-	-	23.908	-	-	23.908
Nº Exames Laboratoriais	-	-	-	12.729	-	-	12.729
Nº Exames Complementares	-	-	-	1.112	-	-	1.112
Nº Outros Atendimentos	-	-	-	12.348	-	-	12.348
SUBTOTAL	-	-	-	364.892	-	-	364.892
TOTAL	140.909	2.006	7.991	364.892	45.102	555	561.455

Fonte: Censo da Educação Superior – UFG, 2007.

(1) Realização de trabalho oferecido pela instituição de ensino superior (IES), ou contratado por terceiros (comunidade ou empresa). A prestação de serviços se caracteriza por intangibilidade, inseparabilidade e não resulta na posse de um bem. Quando a prestação de serviço é oferecida como curso ou projeto de extensão, deve ser registrada como tal (curso ou projeto).

(2) Total de público atendido em visitação nos espaços e museus de cultura, ciência e tecnologia da IES. Incluir: visitas a museus, centros de memória, jardim botânico, estação ecológica, observatório, planejário, museus de ciência, cineclubes, entre outros.

(3) Número total de serviço eventual, oferecido pela IES envolvendo pessoal do quadro, contratado por terceiros (comunidade ou empresa), incluindo assessorias, consultorias, curadorias e outros (cooperação técnica, pesquisa encomendada, restauração de bens móveis e imóveis etc.).

(4) Número total de atendimentos em hospitais e clínicas da IES e em estágio rural ou trabalho de campo, em assistência à saúde humana.

EXTENSÃO UNIVERSITÁRIA

NÚMERO DE PROGRAMAS E PROJETOS VINCULADOS, PÚBLICO ATENDIDO E PESSOAS ENVOLVIDAS NA EXECUÇÃO, POR ÁREAS TEMÁTICAS DE EXTENSÃO¹ EM 2008

ÁREAS TEMÁTICAS	Total de Programas	Vinculados aos projetos ²	Total de público atendido ³	EQUIPES ENVOLVIDAS NA EXECUÇÃO							Total
				DA PRÓPRIA IES			Externos ⁹				
				Docentes ⁴	Alunos ⁵ Graduação		Alunos pós-graduação ⁷	Técnicos ⁸	Externos ⁹		
					Bolsistas ⁶	Não Bolsistas			Externos ⁹	Externos ⁹	
Comunicação	5	5	15.912	19	4	27	3	14	-	67	
Cultura	4	6	14.335	21	74	69	-	11	18	193	
Direitos Humanos e Justiça	2	2	1.612	38	2	54	6	5	2	107	
Educação	22	9	41.434	92	12	259	4	24	32	423	
Meio Ambiente	6	7	101.526	82	6	591	6	54	-	739	
Saúde	32	27	24.224	104	38	368	14	48	57	629	
Tecnologia e Produção	6	5	2.445	20	5	55	13	20	5	118	
Trabalho	11	6	4.251	98	10	105	5	37	-	255	
Total Geral	88	67	205.739	474	151	1.528	51	213	114	2.531	

Fonte: Censo da Educação Superior – UFC, 2008.

(1) Conjunto articulado de projetos e outras ações de extensão (curso, eventos, prestação de serviços), preferencialmente integrado ao ensino e à pesquisa. Tem caráter orgânico-institucional, clareza de diretrizes e orientação para um objetivo comum, sendo executado a médio e em longo prazo.

(2) Conjunto de ações processuais e contínuas de caráter comunitário, educativo, cultural, científico e tecnológico, vinculado a um programa.

(3) Somatório do público atendido nos projetos vinculados aos programas.

(4) Professores que ministram aula na instituição envolvidos na execução dos programas de extensão.

(5) Alunos matriculados nos cursos de graduação da instituição de ensino superior (IES), envolvidos na execução dos programas de extensão (bolsistas e não bolsistas).

(6) Número de bolsistas de extensão (bolsas institucionais), seja com verba do programa, seja com verba externa.

(7) Alunos matriculados nos cursos de pós-graduação da IES envolvidos na execução dos programas de extensão.

(8) Funcionários técnicos e/ou administrativos da IES envolvidos na execução dos programas de extensão.

(9) Pessoas de outras IES ou comunidade externa envolvidas na execução dos programas de extensão.

Observação:

A definição das áreas temáticas tem como parâmetro as políticas públicas. A classificação por área deve observar o objeto ou assunto que é enfatizado na ação. Mesmo que não se encontre no conjunto das áreas, uma correspondência absoluta entre o objeto de um programa e o conteúdo descrito nas áreas, a mais aproximada, tematicamente, deverá ser escolhida.

EXTENSÃO UNIVERSITÁRIA

NÚMERO DE PROJETOS NÃO VINCULADOS, PÚBLICO ATENDIDO E PESSOAS ENVOLVIDAS NA EXECUÇÃO, POR ÁREAS TEMÁTICAS DE EXTENSÃO EM 2008

ÁREAS TEMÁTICAS	Total de Projetos não vinculados ¹	Total de público atendido ²	EQUIPES ENVOLVIDAS NA EXECUÇÃO							Total
			DA PRÓPRIA IES			Alunos pós-graduação ⁶	Técnicos ⁷	Externos ⁸	Total	
			Docentes ³	Alunos ⁴ Graduação						
				Bolsistas ⁵	Não Bolsistas					
Comunicação	13	5.649	15	5	59	1	9	-	89	
Cultura	15	56.197	30	2	91	3	14	3	143	
Direitos Humanos e Justiça	8	1.950	16	1	142	6	5	1	171	
Educação	82	278.893	194	3	399	37	96	4	733	
Meio Ambiente	26	49.387	30	8	100	13	20	0	171	
Saúde	186	192.467	385	95	1.457	68	190	21	2.216	
Tecnologia e Produção	29	7.685	71	10	112	3	13	-	209	
Trabalho	13	16.603	23	3	40	9	7	-	82	
Total Geral	372	608.831	764	127	2.400	140	354	29	3.814	

Fonte: Censo da Educação Superior – UFPA, 2008.

(1) Conjunto de ações processuais e contínuas de caráter comunitário, educativo, cultural, científico e tecnológico, com objetivo definido e prazo determinado, registrado como projeto isolado (projeto não vinculado ao programa).

(2) Somatório do público atendido nos projetos não vinculados aos programas.

(3) Professores que ministram aula na instituição envolvidos na execução dos projetos de extensão.

(4) Alunos matriculados nos cursos de graduação da instituição de ensino superior (IES), envolvidos na execução dos projetos de extensão.

(5) Número de bolsistas de extensão (bolsas institucionais), seja com verba do projeto, seja com verba externa.

(6) Alunos matriculados nos cursos de pós-graduação da IES envolvidos na execução dos projetos de extensão.

(7) Funcionários técnicos e/ou administrativos da IES envolvidos na execução dos projetos de extensão.

(8) Pessoas de outras IES ou comunidade externa envolvidas na execução dos projetos de extensão.

Observação:

A definição das áreas temáticas tem como parâmetro as políticas públicas. A classificação por área deve observar o objeto ou assunto que é enfatizado na ação. Mesmo que não se encontre, no conjunto das áreas, uma correspondência absoluta entre o objeto de um projeto e o conteúdo descrito nas áreas, a mais aproximada, tematicamente, deverá ser escolhida. Não foram incluídos 46.985 (público atendido de outras áreas).

EXTENSÃO UNIVERSITÁRIA

NÚMERO DE CURSOS, CARGA HORÁRIA, CONCLUINTE E MINISTRANTES EM CURSO DE EXTENSÃO PRESENCIAL¹, SEGUNDO A ÁREA DE CONHECIMENTO (CNPq) EM 2008

ÁREAS DE CONHECIMENTO	Total de Cursos ²	Total de Carga horária ³	Concluintes ⁴	MINISTRANTES				Total
				Da IES		Externos ⁸	Total	
				Docentes ⁵	Técnicos ⁶			
TOTAL ATÉ 30 HORAS	12	210	4.929	22	18	39	-	79
Engenharia/Tecnologia	1	16	60	1	-	20	-	21
Ciências da Saúde	2	16	20	6	1	5	-	12
Ciências Agrárias	3	52	110	5	1	6	-	12
Ciências Sociais Aplicadas	3	66	84	7	3	2	-	12
Ciências Humanas	2	32	4.630	2	11	5	-	18
Linguística, Letras e Artes	1	28	25	1	2	1	-	4
TOTAL ACIMA DE 30 HORAS	81	19.007	8.294	248	99	230	27	604
Engenharia/Tecnologia	1	220	200	2	1	-	-	3
Ciências da Saúde	21	3.968	935	92	54	15	8	169
Ciências Agrárias	1	40	50	1	-	-	-	1
Ciências Sociais Aplicadas	10	1.022	295	34	4	2	3	43
Ciências Humanas	24	10.191	1.931	51	15	192	14	272
Linguística, Letras e Artes	24	3.566	4.883	68	25	21	2	116
TOTAL GERAL	93	19.217	13.223	270	117	269	27	683

Fonte: Censo da Educação Superior – UFCE, 2008.

(1) Contorno articulado de ações pedagógicas, de caráter teórico ou prático, planejadas e organizadas de modo sistemático, com carga horária mínima de oito horas e processo de avaliação formal. Atividades com menos de oito horas devem ser classificadas como evento. A prestação de serviço realizada como curso deve ser registrada como curso. Curso presencial exige a presença do aluno durante toda a oferta da carga horária.

(2) Número total de cursos oferecidos em 2008, por área de conhecimento.

(3) Somatório da carga horária de todos os cursos oferecidos por área de conhecimento.

(4) Número total de concluintes ou certificados emitidos por área de conhecimento.

(5) Número de docentes que ministraram aula na instituição envolvidos na execução de cursos de extensão.

(6) Funcionários técnicos e/ou administrativos da IES envolvidos na execução dos cursos de extensão.

(7) Número de alunos matriculados nos cursos de graduação ou pós-graduação de IES, envolvidos na execução dos cursos de extensão.

(8) Pessoas de outras IES ou da comunidade externa envolvidas na execução dos cursos de extensão.

EXTENSÃO UNIVERSITÁRIA

NÚMERO DE CURSOS, CARGA HORÁRIA, CONCLUINTE E MINISTRANTES EM CURSO DE EXTENSÃO A DISTÂNCIA¹, SEGUNDO A ÁREA DE CONHECIMENTO (CNPq) EM 2008

ÁREAS DE CONHECIMENTO	Total de Cursos ²	Total de Carga horária ³	Concluintes ⁴	MINISTRANTES			Total
				Da IES			
				Docentes ⁵	Técnicos ⁶	Estudantes ⁷	
TOTAL ACIMA DE 30 HORAS	13	1.758	3.185	68	8	48	124
Ciências Exatas e da Terra	-	-	-	-	-	-	-
Ciências Biológicas	-	-	-	-	-	-	-
Engenharia/Tecnologia	7	940	501	11	6	33	50
Ciências da Saúde	1	90	20	4	-	-	4
Ciências Agrárias	-	-	-	-	-	-	-
Ciências Sociais Aplicadas	1	128	36	16	-	-	16
Ciências Humanas	4	600	2.628	37	2	15	54
Linguística, Letras e Artes	-	-	-	-	-	-	-
TOTAL GERAL	13	1.758	3.185	68	8	48	124

Fonte: Censo da Educação Superior – UFPA, 2008.

(1) Conjunto articulado de ações pedagógicas, de caráter teórico ou prático, a distância, planejadas e organizadas de modo sistemático, com carga horária mínima de oito horas e processo de avaliação formal. Atividades com menos de oito horas devem ser classificadas como evento. A prestação de serviço realizada, como curso deve ser registrada como curso. Curso de extensão a distância é caracterizado pela não exigência da presença do aluno durante toda a oferta da carga horária; atividades presenciais (sessões de esclarecimento, orientação, presencial, avaliação, etc.) não devem ultrapassar 20% da carga horária total.

(2) Número total de cursos oferecidos em 2008, por área de conhecimento.

(3) Somatório da carga horária de todos os cursos oferecidos, por área de conhecimento.

(4) Número total de concluintes ou certificados emitidos, por área de conhecimento.

(5) Número de docentes que ministraram aula na instituição envolvidos na execução de cursos de extensão.

(6) Funcionários técnicos e/ou administrativos da IES envolvidos na execução dos cursos de extensão.

(7) Número de alunos matriculados nos cursos de graduação ou pós-graduação da IES, envolvidos na execução dos cursos de extensão.

Observação:

A definição das áreas temáticas tem como parâmetro as políticas públicas. A classificação por área deve observar o objeto ou o assunto que é enfocada na ação. Mesmo que não se encontre, no conjunto das áreas, uma correspondência absoluta entre o objeto de um curso e o conteúdo descrito nas áreas, a mais aproximada, tematicamente, deverá ser escolhida.

EXTENSÃO UNIVERSITÁRIA

PROJETOS E PÚBLICO ATENDIDO EM 2008 – GRÁFICOS

PROJETOS VINCULADOS AOS PROGRAMAS

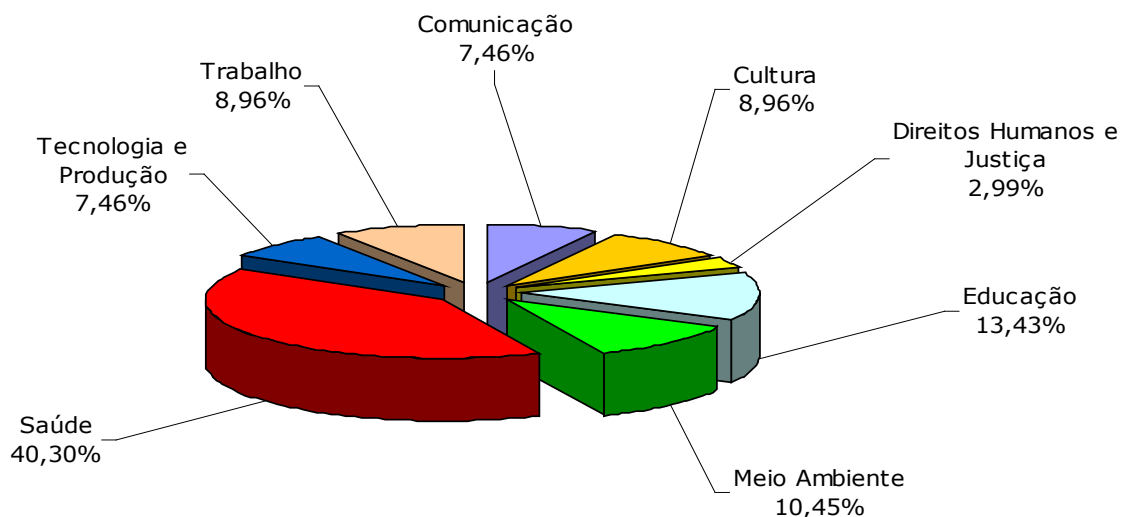

PÚBLICO ATENDIDO

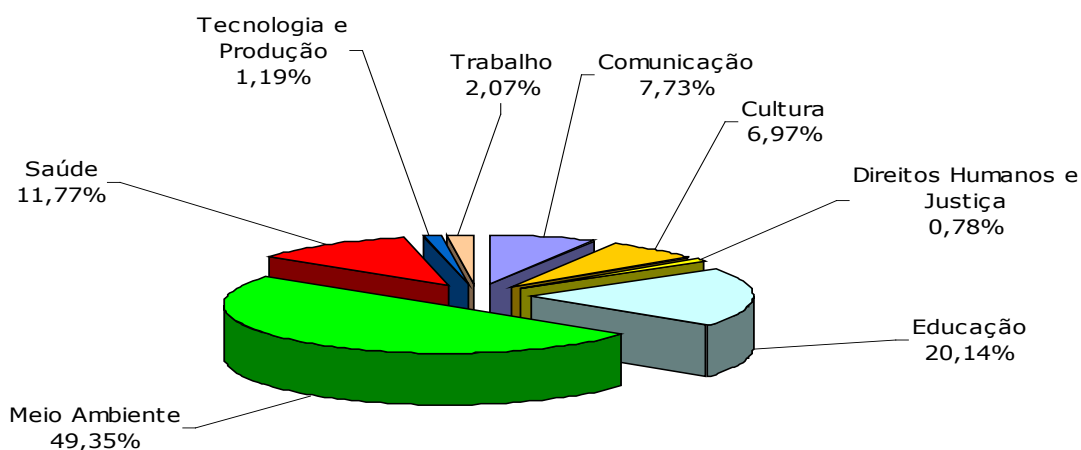

Fonte: Coordenadoria de Planejamento e Gestão Estratégica, 2008.

EXTENSÃO UNIVERSITÁRIA

PROJETOS E PÚBLICO ATENDIDO EM 2008

PROJETOS NÃO VINCULADOS AOS PROGRAMAS

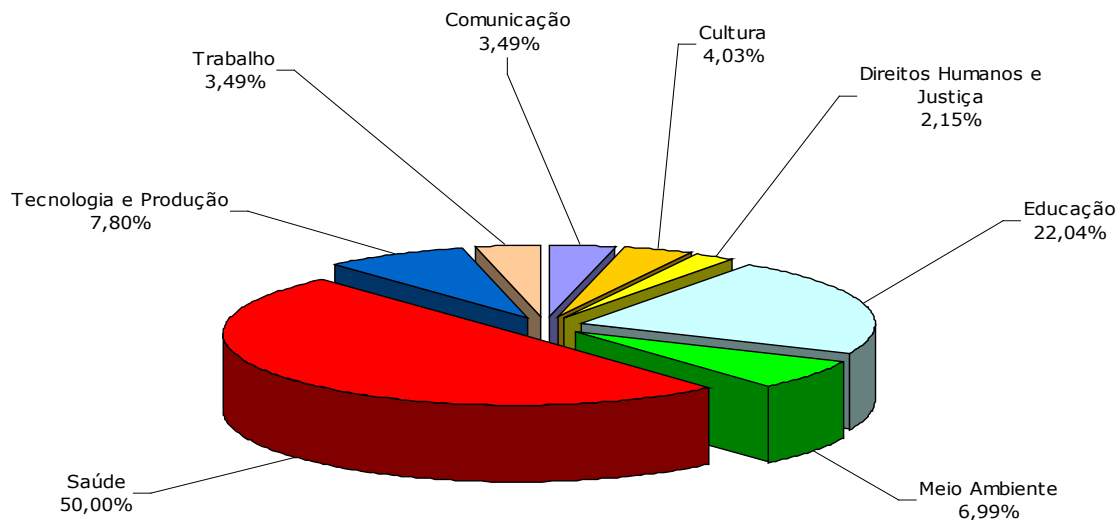

PÚBLICO ATENDIDO

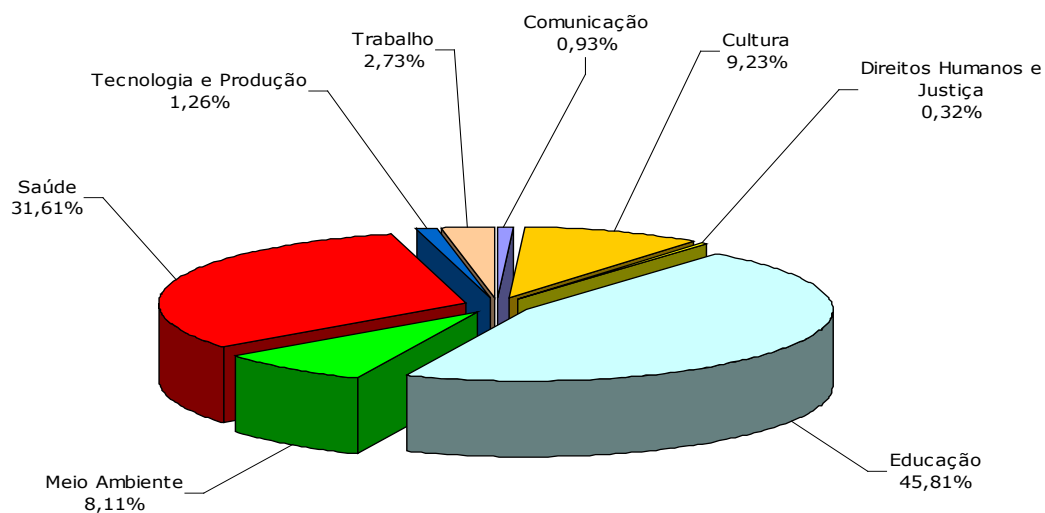

PROGRAMA DE BOLSAS

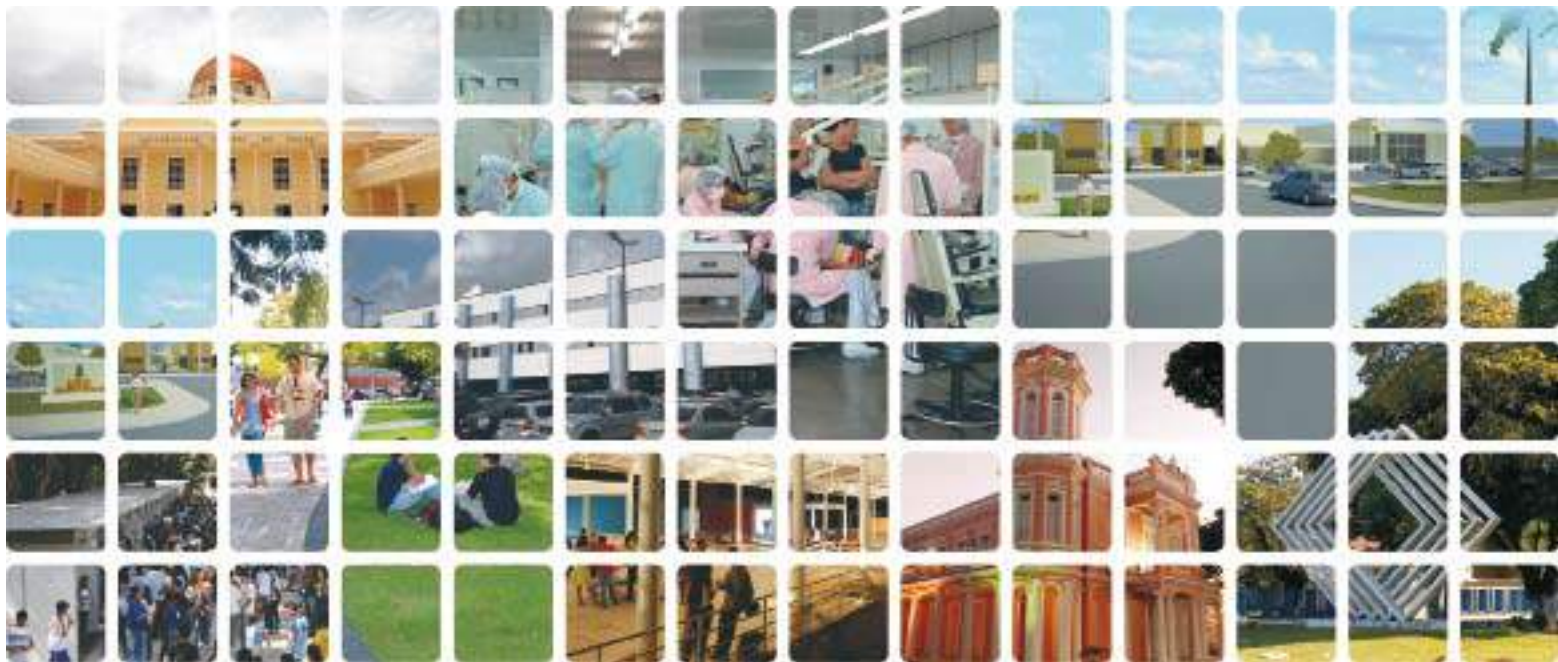

GRADUAÇÃO

BOLSAS DE MONITORIA – 2007 A 2008

UNIDADE ACADÊMICA/CURSO	2007		2008	
	REMUNERADOS	NÃO REMUNERADOS	REMUNERADOS	NÃO REMUNERADOS
Centro de Ciências				
Ciências Biológicas	14	8	12	14
Computação	6	1	6	0
Estatística	13	1	9	1
Física	9	3	9	5
Geografia	8	9	8	6
Geologia	4	3	2	-
Matemática	1	-	4	-
Química	15	-	13	1
Química Industrial	3	-	3	-
SUBTOTAL	73	25	66	27
Centro de Ciências Agrárias				
Agronomia	20	14	20	8
Economia Doméstica	5	1	6	4
Engenharia de Alimentos	13	6	9	9
Engenharia de Pesca	5	1	6	2
Estilismo e Moda	2	1	2	2
Zootecnia	8	-	-	-
Zoologia			6	5
SUBTOTAL	53	23	49	30
Centro de Humanidades				
Biblioteconomia	6	2	8	-
Ciências Sociais	3	-	2	1
Comunicação Social	4	3	1	4
Filosofia	6	11	4	4
História	1	-	5	5
Letras	27	1	28	5
Psicologia	10	9	6	6
SUBTOTAL	57	26	54	25
Centro de Tecnologia				
Arquitetura e Urbanismo	9	2	3	3
Engenharia Civil	22	1	15	4
Engenharia de Produção Mecânica	-	-	4	-
Engenharia de Teleinformática	5	1	1	1
Engenharia Elétrica	7	-	5	-
Engenharia Mecânica	2	-	10	1
Engenharia Metalúrgica	-	-	5	-
Engenharia Química	7	-	7	-
SUBTOTAL	52	4	50	9

Fonte: Pró-Reitoria de Graduação, 2007/2008

GRADUAÇÃO

BOLSAS DE MONITORIA – 2007 A 2008

UNIDADE ACADÊMICA/CURSO	2007		2008	
	REMUNERADOS	NÃO REMUNERADOS	REMUNERADOS	NÃO REMUNERADOS
Faculdade de Direito				
Direito	16	3	9	4
SUBTOTAL	16	3	9	4
FEAACS¹				
Administração	6	2	6	6
Ciências Atuariais	1	5	1	-
Ciências Contábeis	8	1	10	5
Ciências Econômicas	15	1	13	6
Secretariado Executivo	-	-	-	1
SUBTOTAL	30	9	30	18
Faculdade de Educação				
Educação Física	4	1	6	4
Pedagogia	10	6	9	14
SUBTOTAL	14	7	15	18
FFOE²				
Enfermagem	11	1	8	6
Farmácia	37	5	29	11
Odontologia	20	10	14	17
SUBTOTAL	68	16	51	34
Faculdade de Medicina				
Medicina	90	149	60	97
SUBTOTAL	90	149	60	97
Campus de Sobral				
Ciências Econômicas	-	-	1	2
Engenharia da Computação	3	-	5	1
Engenharia Elétrica	-	-	5	-
Medicina	2	-	11	19
Odontologia	-	-	3	4
Psicologia	-	-	4	2
SUBTOTAL	5	-	29	28
Campus do Cariri				
Administração	2	-	5	4
Agronomia	-	-	-	-
Biblioteconomia	-	-	3	3
Engenharia Civil	-	-	4	-
Filosofia	-	-	4	1
Medicina	4	-	4	22
SUBTOTAL	6	-	20	30
TOTAL	464	262	433	320

Fonte: Pró-Reitoria de Graduação, 2007/2008.

(1) Faculdade de Economia, Administração, Atuária, Contabilidade e Secretariado Executivo.

(2) Faculdade de Farmácia, Odontologia e Enfermagem.

GRADUAÇÃO

BOLSAS DE INICIAÇÃO CIENTÍFICA – 2007 A 2008

ÁREA DE CONHECIMENTO	2007				2008				TOTAL GERAL
	PIBIC ¹				PIBIC ¹				
	UFC	CNPq ²	FUNCAP ³	TOTAL	UFC	CNPq ²	FUNCAP ³	TOTAL	
Ciências Exatas e da Terra	20	184	6	210	10	110	38	158	295
Ciências Agrárias	26	49	10	85	19	65	8	92	157
Ciências Humanas	11	63	8	82	24	53	8	85	177
Engenharias	18	51	7	76	9	42	19	70	123
Ciências Sociais Aplicadas	2	16	1	19	10	42	3	55	50
Ciências da Saúde	42	135	16	193	16	121	36	173	298
Ciências Biológicas	-	-	-	-	7	35	2	44	60
Linguística, Letras e Artes	-	-	-	-	7	17	2	26	17
Multidisciplinar	-	-	-	-	8	12	3	23	24
TOTAL	119	498	48	665	110	497	119	726	1.201

Fonte: Pró-Reitoria de Pesquisa e Pós-Graduação, 2007/2008.

(1) Programa Institucional de Bolsas de Iniciação Científica.

(2) Conselho Nacional de Desenvolvimento Científico e Tecnológico.

(3) Fundação Cearense de Apoio ao Desenvolvimento Científico e Tecnológico.

GRADUAÇÃO

BOLSAS DE INICIAÇÃO CIENTÍFICA POR AGÊNCIAS DE FOMENTO – 2007 A 2008 – GRÁFICO

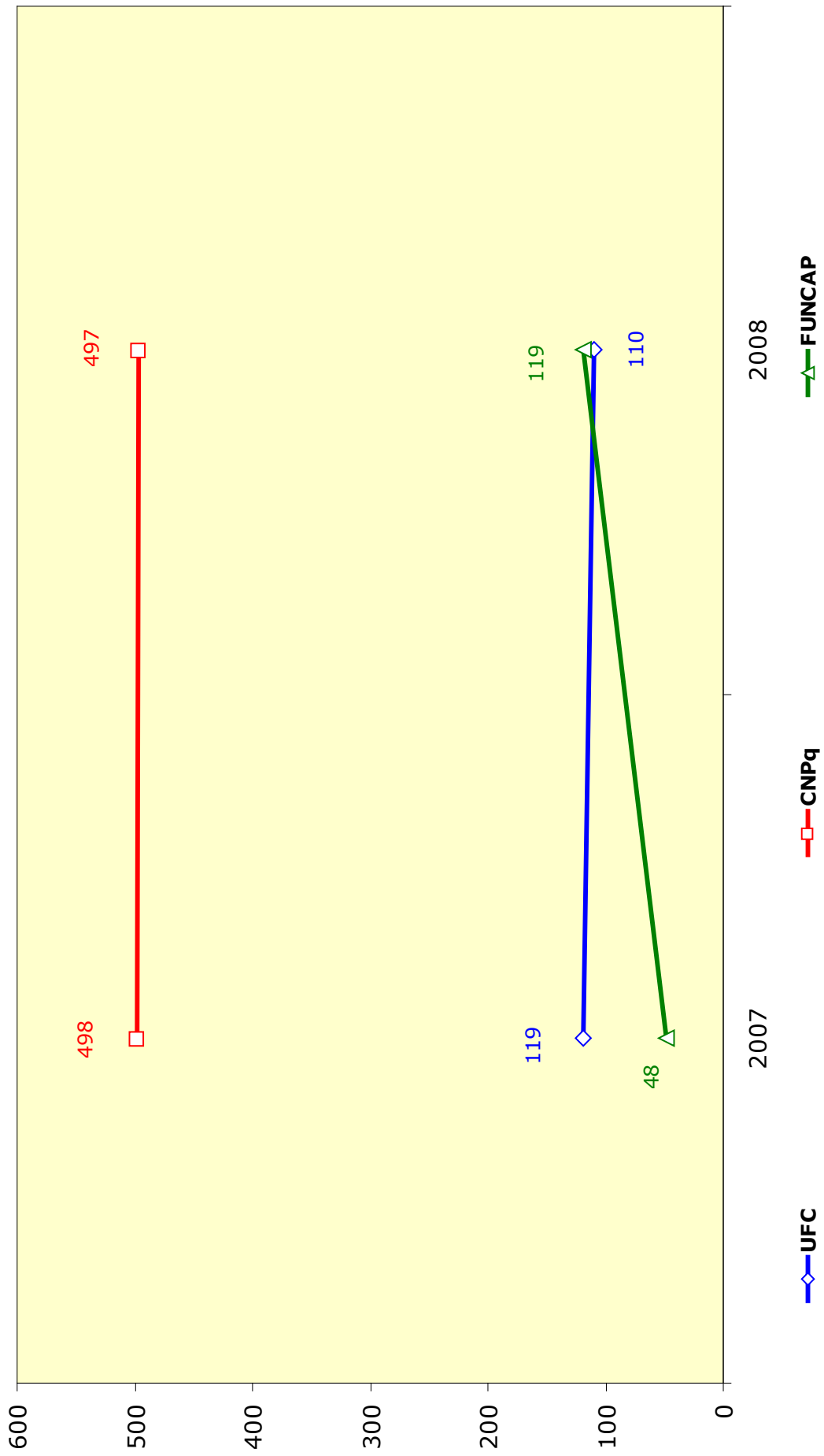

Fonte: Coordenadoria de Planejamento e Gestão Estratégica, 2008.

GRADUAÇÃO

BOLSAS DE INICIAÇÃO CIENTÍFICA POR ÁREA DE CONHECIMENTO – GRÁFICO

DISTRIBUIÇÃO PERCENTUAL POR ÁREA DE CONHECIMENTO – 2007

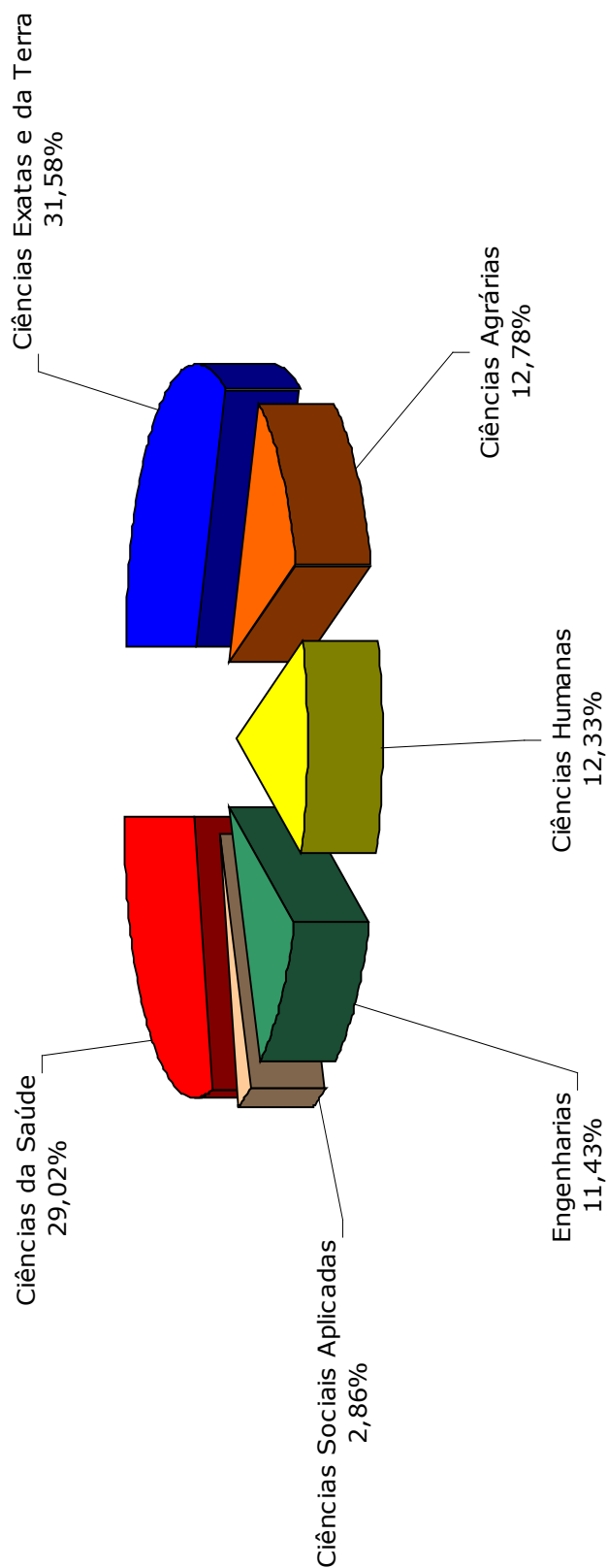

GRADUAÇÃO

BOLSAS DE INICIAÇÃO CIENTÍFICA POR ÁREA DE CONHECIMENTO – 2008 – GRÁFICO

DISTRIBUIÇÃO PERCENTUAL POR ÁREA DE CONHECIMENTO – 2008

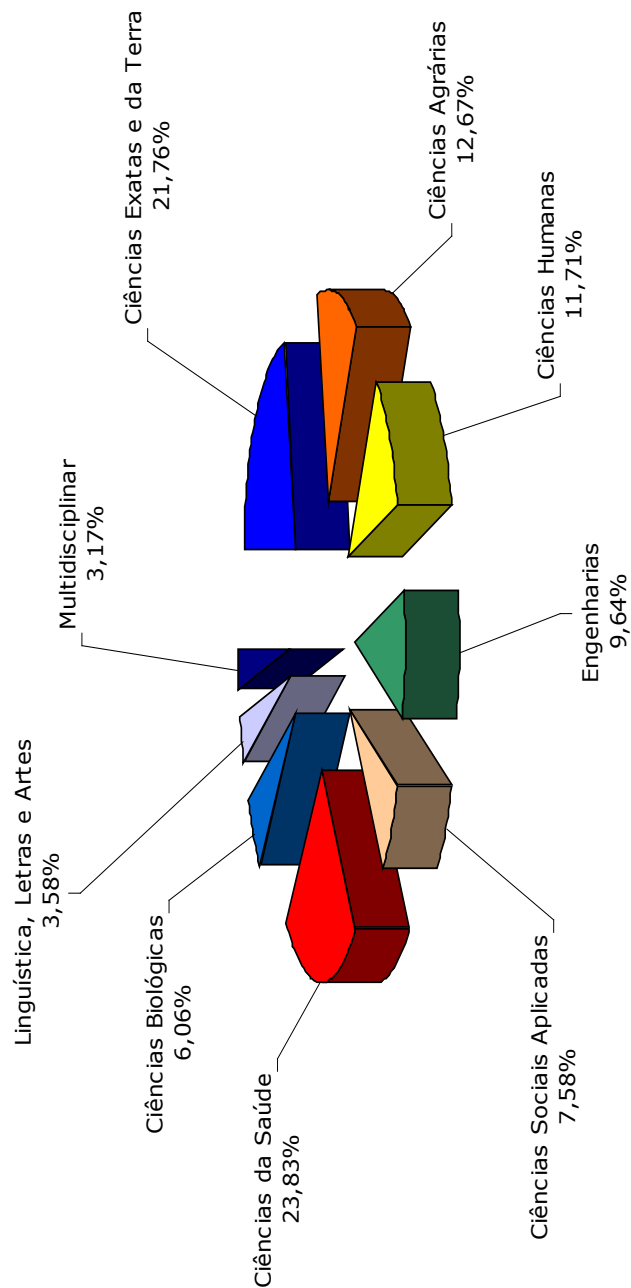

Fonte: Coordenadoria de Planejamento e Gestão Estratégica, 2008.

GRADUAÇÃO

BOLSAS DE INICIAÇÃO CIENTÍFICA POR AGÊNCIAS DE FOMENTO – 2008 – GRÁFICOS

DISTRIBUIÇÃO PERCENTUAL POR ÁREA DE CONHECIMENTO - UFC

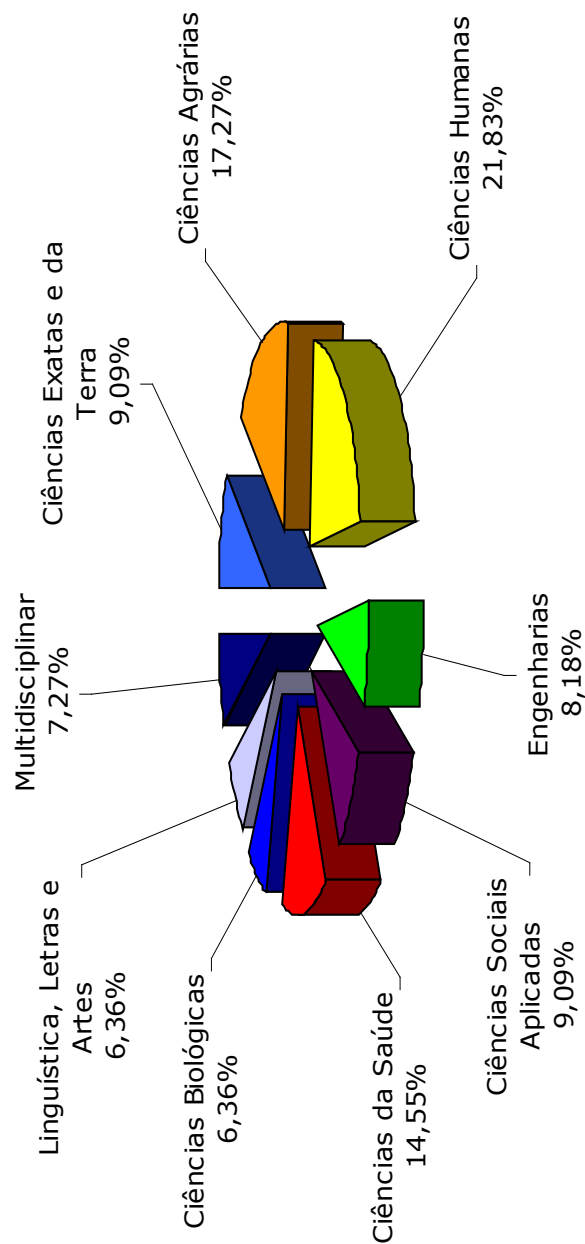

GRADUAÇÃO

BOLSAS DE INICIAÇÃO CIENTÍFICA POR AGÊNCIAS DE FOMENTO – 2008

DISTRIBUIÇÃO PERCENTUAL POR ÁREA DE CONHECIMENTO – CNPq

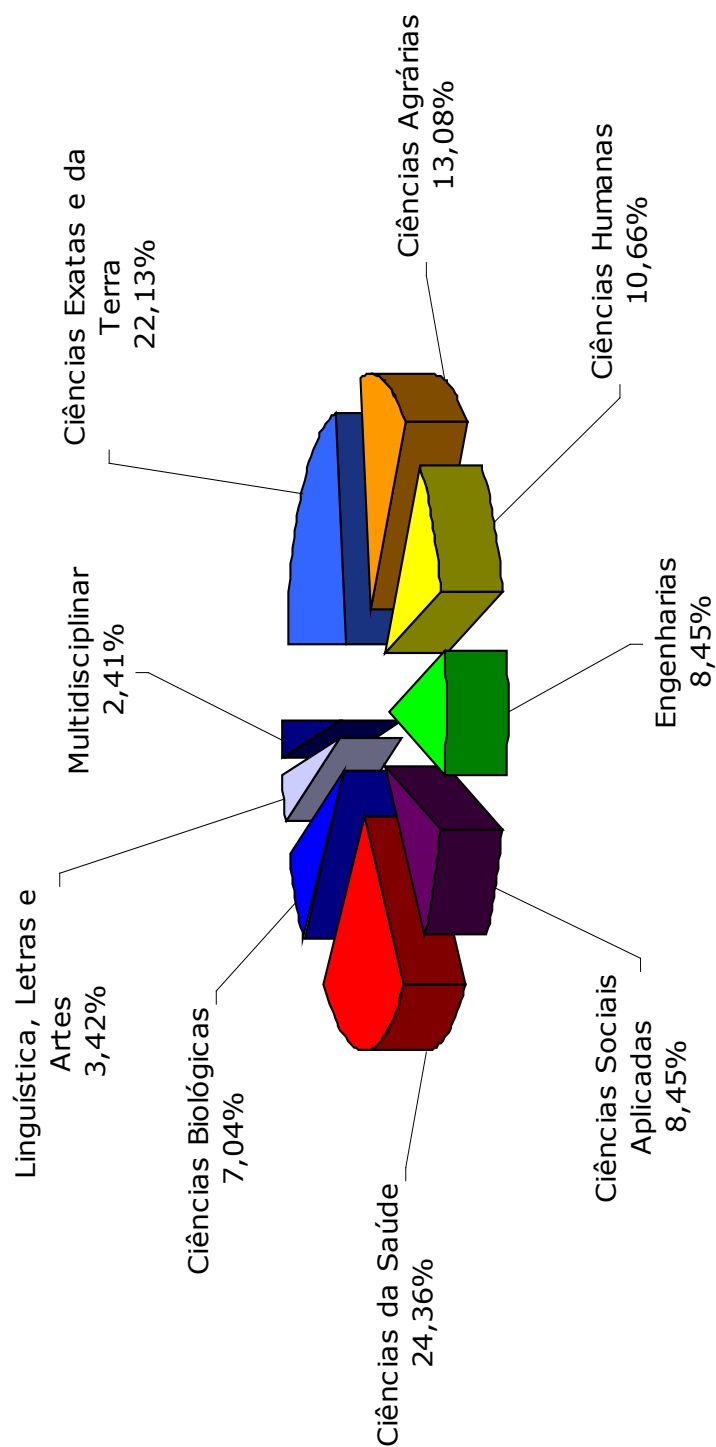

Fonte: Coordenadoria de Planejamento e Gestão Estratégica, 2008.

GRADUAÇÃO

BOLSAS DE INICIAÇÃO CIENTÍFICA POR AGÊNCIAS DE FOMENTO – 2008

DISTRIBUIÇÃO PERCENTUAL POR ÁREA DE CONHECIMENTO – FUNCAP

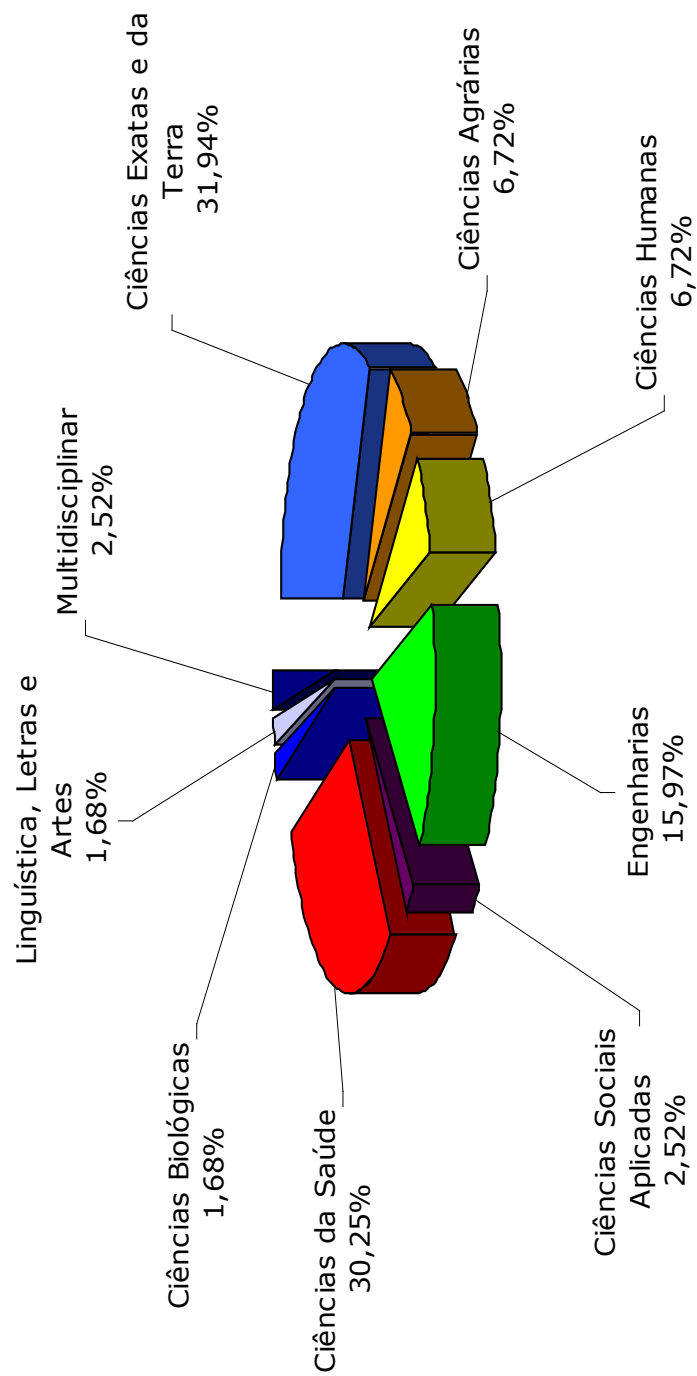

GRADUAÇÃO

DOCENTES ORIENTADORES POR TIPO DE BOLSAS E ÁREA DE CONHECIMENTO – 2007 A 2008

ÁREA DE CONHECIMENTO	2007				2008				TOTAL GERAL
	PIBIC ¹				PIBIC ¹				
	UFC	CNPq ²	FUNCAP ³	TOTAL	UFC	CNPq ²	FUNCAP ³	TOTAL	
Ciências Exatas e da Terra	19	175	6	200	9	104	36	149	349
Ciências Agrárias	24	52	11	87	19	63	8	90	177
Ciências Humanas	8	58	8	74	30	71	9	110	184
Engenharias	13	41	7	61	8	38	21	67	128
Ciências Sociais Aplicadas	1	16	1	18	9	24	3	36	54
Ciências da Saúde	35	132	14	181	17	122	35	174	355
Ciências Biológicas	-	-	-	-	10	41	2	53	53
Linguística, Letras e Artes	-	-	-	-	7	17	2	26	26
Multidisciplinar	-	-	-	-	6	12	3	21	21
TOTAL	100	474	47	621	115	492	119	726	1.347

Fonte: Pró-Reitoria de Pesquisa e Pós-Graduação, 2007/2008.

(1) Programa Institucional de Bolsas de Iniciação Científica.

(2) Conselho Nacional de Desenvolvimento Científico e Tecnológico.

(3) Fundação Calouste Gulbenkian de Apoio ao Desenvolvimento Científico e Tecnológico.

GRADUAÇÃO

NÚMERO DE DOCENTES ORIENTADORES POR AGÊNCIAS DE FOMENTO – 2007 A 2008 – GRÁFICO

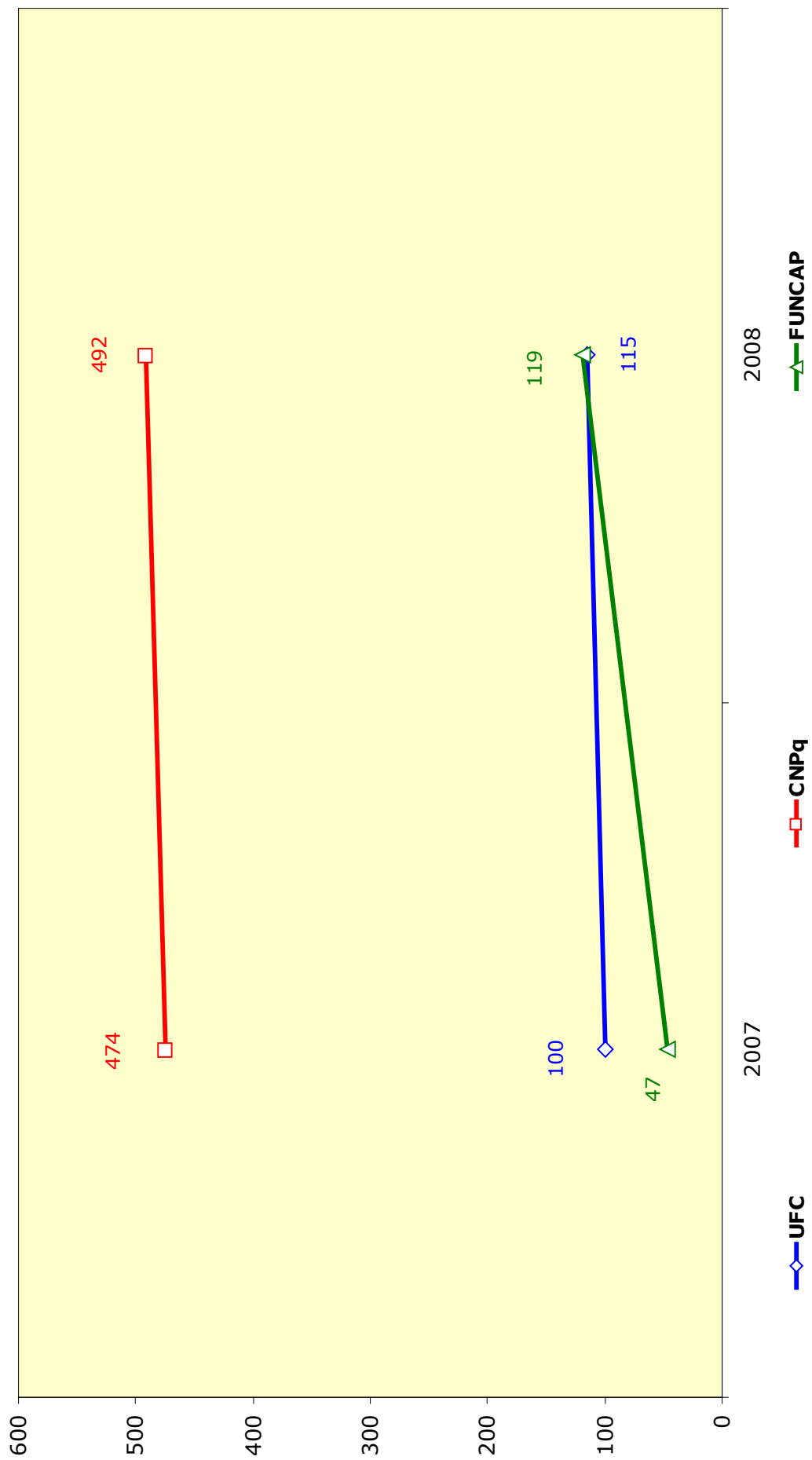

GRADUAÇÃO

DOCENTES ORIENTADORES POR ÁREA DE CONHECIMENTO – 2007 – GRÁFICO

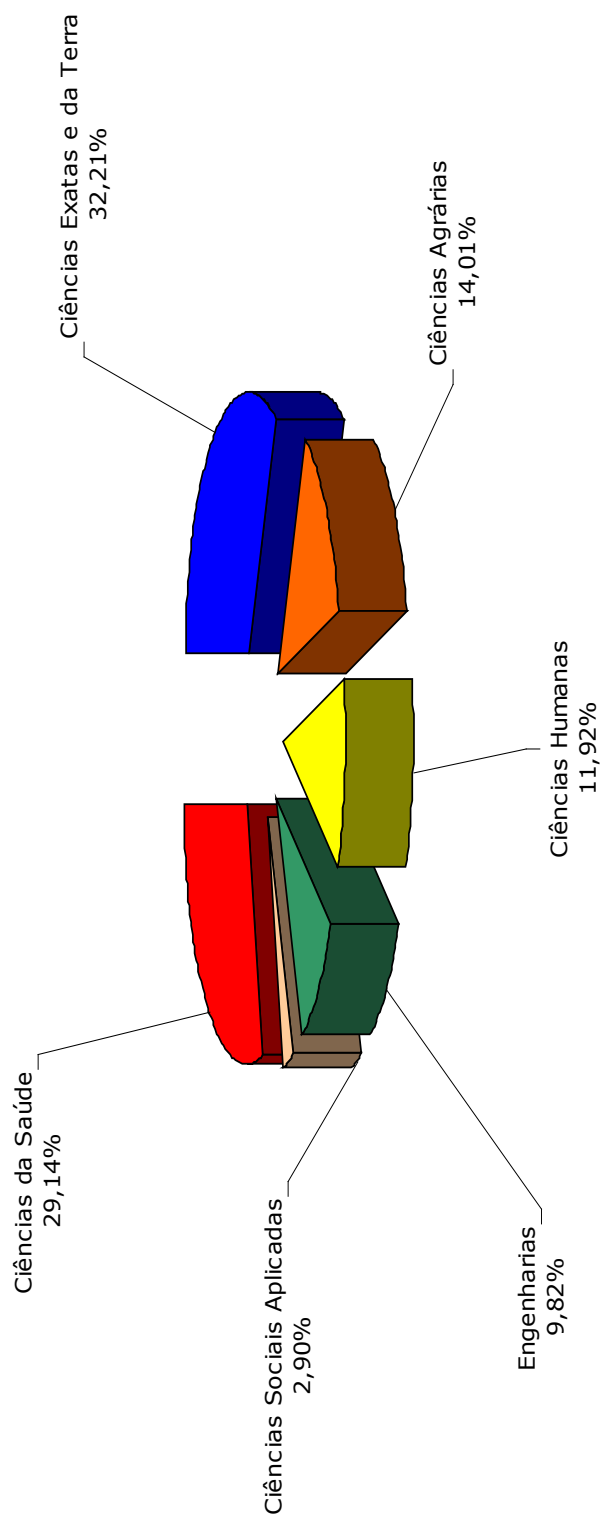

Fonte: Coordenadoria de Planejamento e Gestão Estratégica, 2008.

GRADUAÇÃO

DOCENTES ORIENTADORES POR ÁREA DE CONHECIMENTO – 2008

DISTRIBUIÇÃO PERCENTUAL POR ÁREA DE CONHECIMENTO

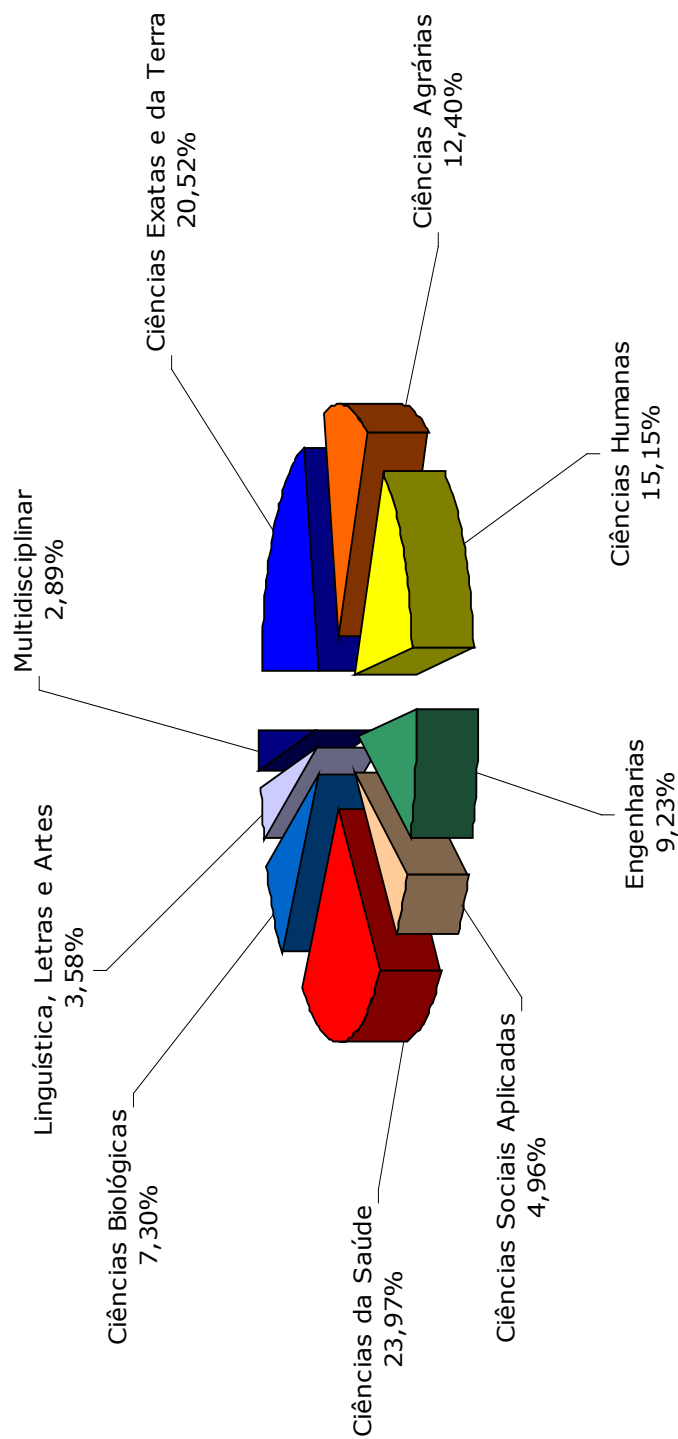

GRADUAÇÃO

DOCENTES ORIENTADORES POR AGÊNCIAS DE FOMENTO – 2008 – GRÁFICOS

DISTRIBUIÇÃO PERCENTUAL POR ÁREA DE CONHECIMENTO – UFC

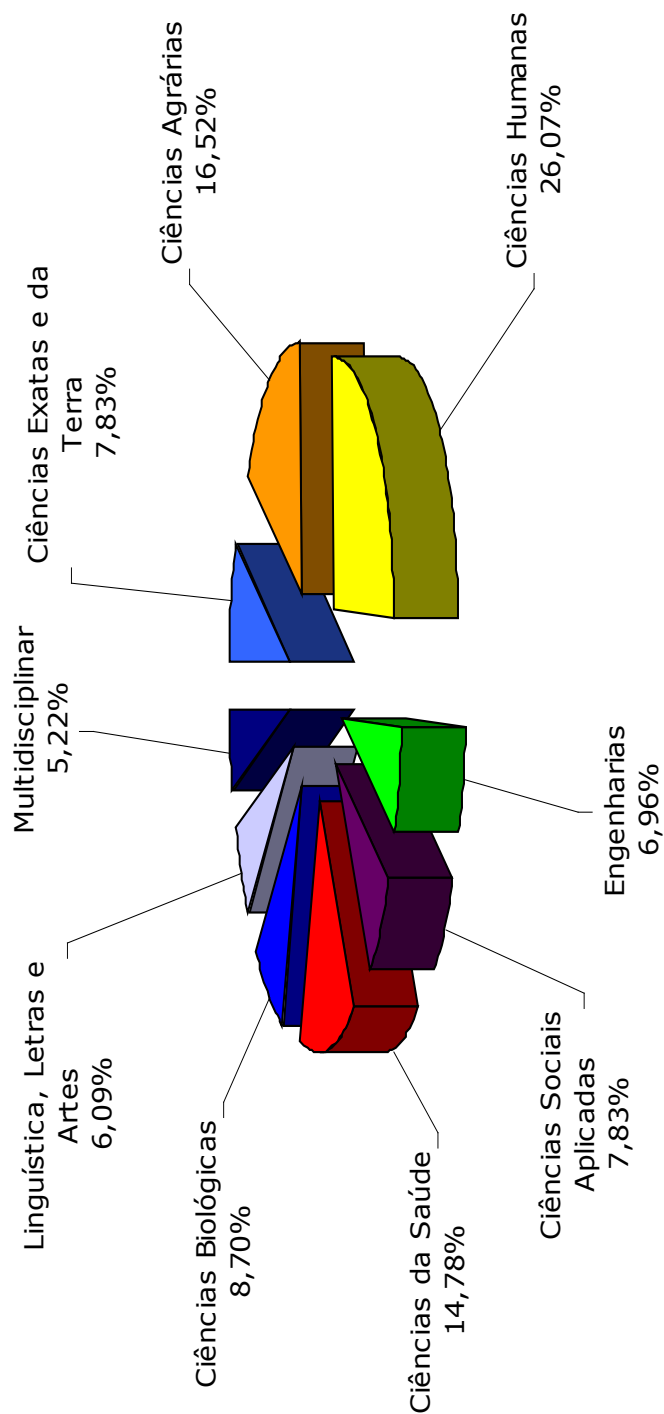

Fonte: Coordenadoria de Planejamento e Gestão Estratégica, 2008.

GRADUAÇÃO

DOCENTES ORIENTADORES POR AGÊNCIAS DE FOMENTO – 2008

DISTRIBUIÇÃO PERCENTUAL POR ÁREA DE CONHECIMENTO – CNPq

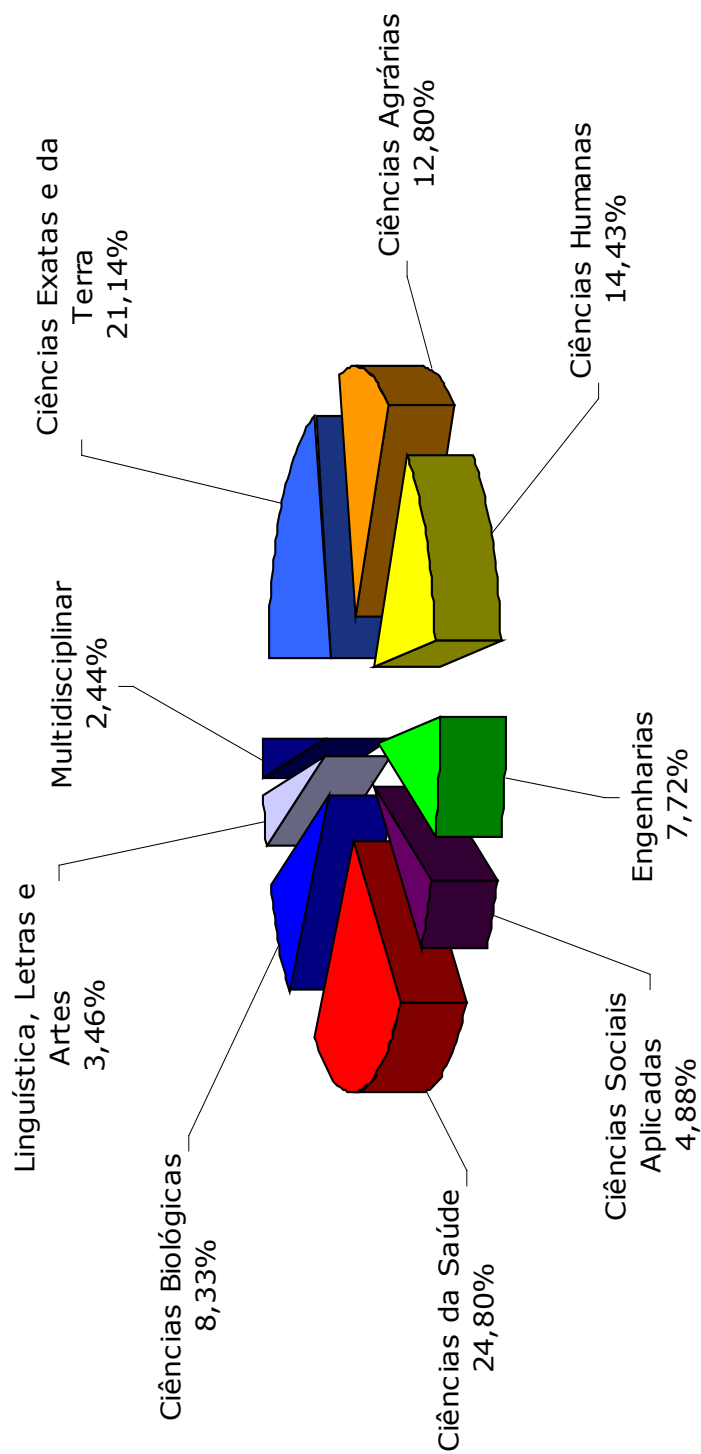

GRADUAÇÃO

DOCENTES ORIENTADORES POR AGÊNCIAS DE FOMENTO – 2008

DISTRIBUIÇÃO PERCENTUAL POR ÁREA DE CONHECIMENTO – FUNCAP

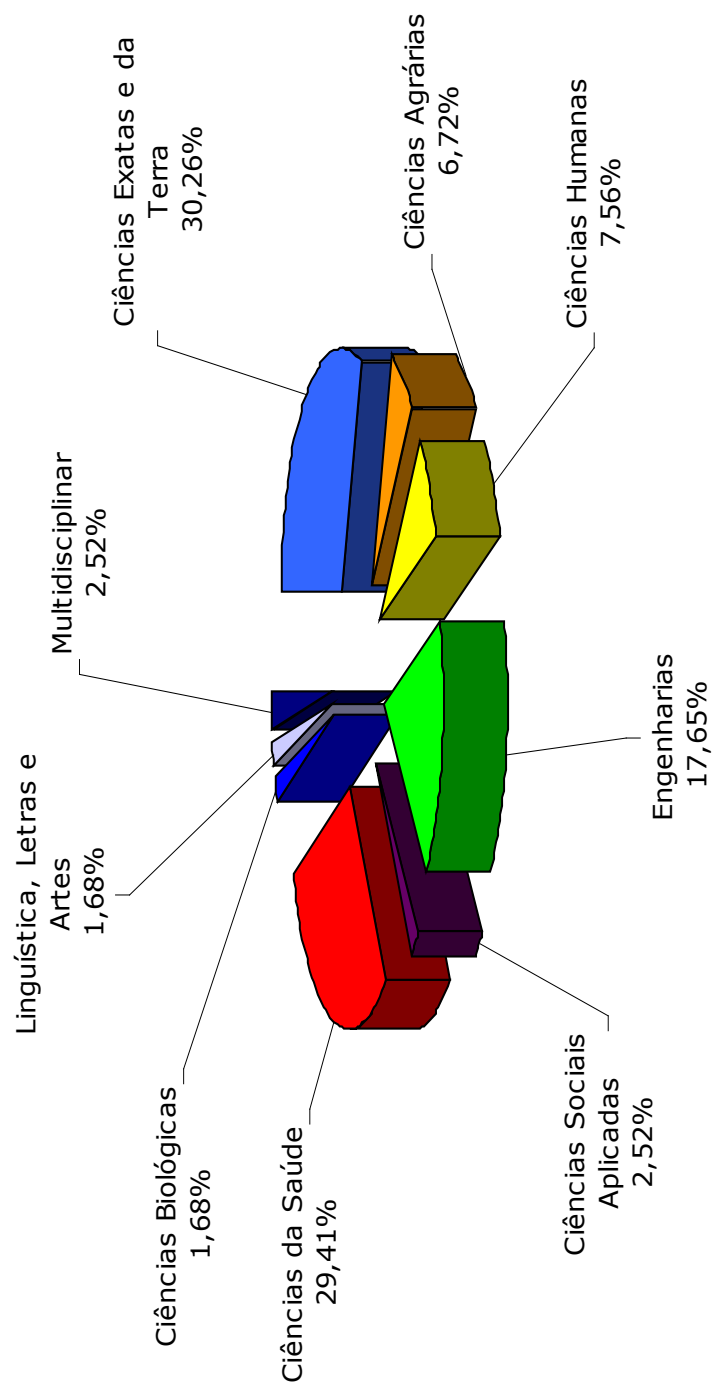

Fonte: Coordenadoria de Planejamento e Gestão Estratégica, 2008.

PÓS-GRADUAÇÃO BOLSAS CONCEDIDAS POR AGÊNCIAS DE FOMENTO – 2005 A 2008

BOLSAS	CAPES ¹			CNPq ²			FUNCAP ³			REUNI ⁴				
	2005	2006	2007	2008	2005	2006	2007	2008	2005	2006	2007	2008	2005	2008
MESTRADO	241	262	261	345	247	284	278	274	406	348	344	396	29	29
DOCTORADO	152	168	166	199	109	127	127	126	141	140	159	190	44	44
TOTAL	393	430	427	544	356	411	405	400	547	488	503	586	73	73

Fonte: Pró-Reitoria de Pesquisa e Pós-Graduação. Disponível em: < <http://www.prrp.uic.br/>>. Acesso em: 27 abr. 2009.

(1) Coordenação de Aperfeiçoamento de Pessoal de Nível Superior.

(2) Conselho Nacional de Desenvolvimento Científico e Tecnológico.

(3) Fundação Cearense de Apoio ao Desenvolvimento Científico e Tecnológico.

(4) Reestruturação e Expansão das Universidades Federais.

TOTAL DE BOLSAS CONCEDIDAS PARA UFC – 2005 A 2008

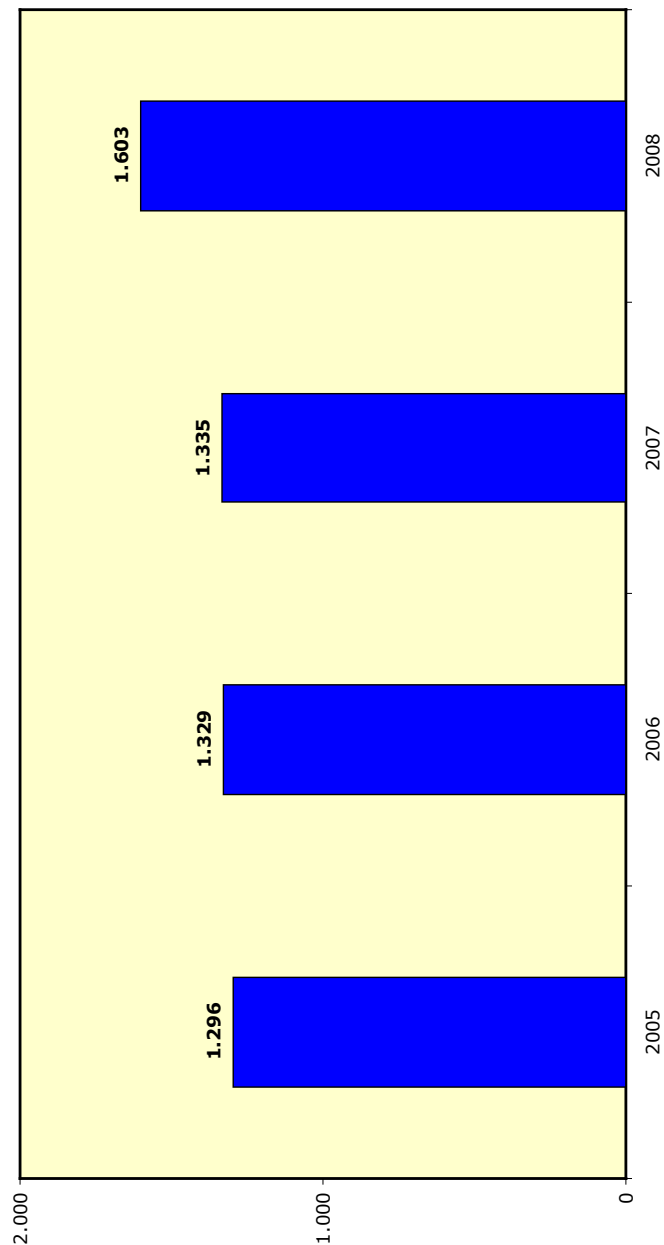

Fonte: Coordenadoria de Planejamento e Gestão Estratégica, 2008.

PÓS-GRADUAÇÃO

BOLSAS CONCEDIDAS POR AGÊNCIAS DE FOMENTO – 2005 A 2008 – GRÁFICO

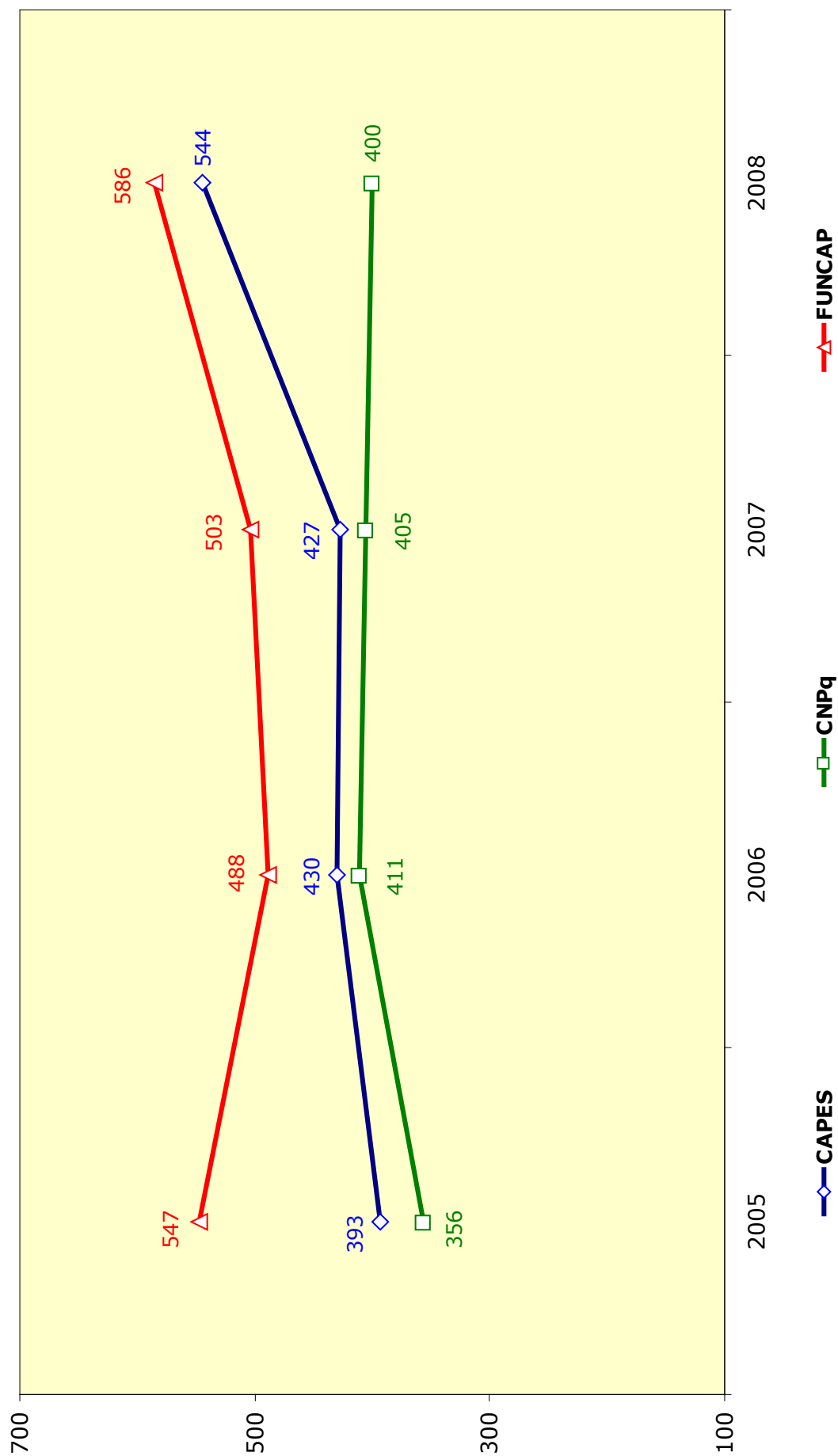

Fonte: Fonte: Coordenadoria de Planejamento e Gestão Estratégica, 2008.

PÓS-GRADUAÇÃO

BOLSAS CONCEDIDAS POR AGÊNCIAS DE FOMENTO – 2005 A 2008

MESTRADO

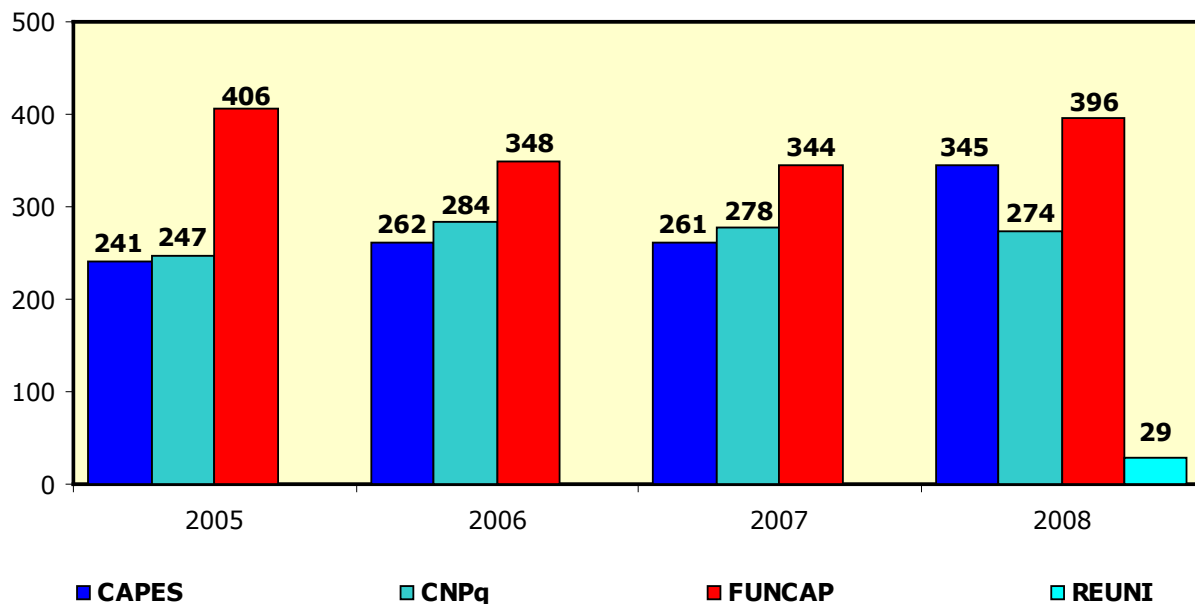

DOUTORADO

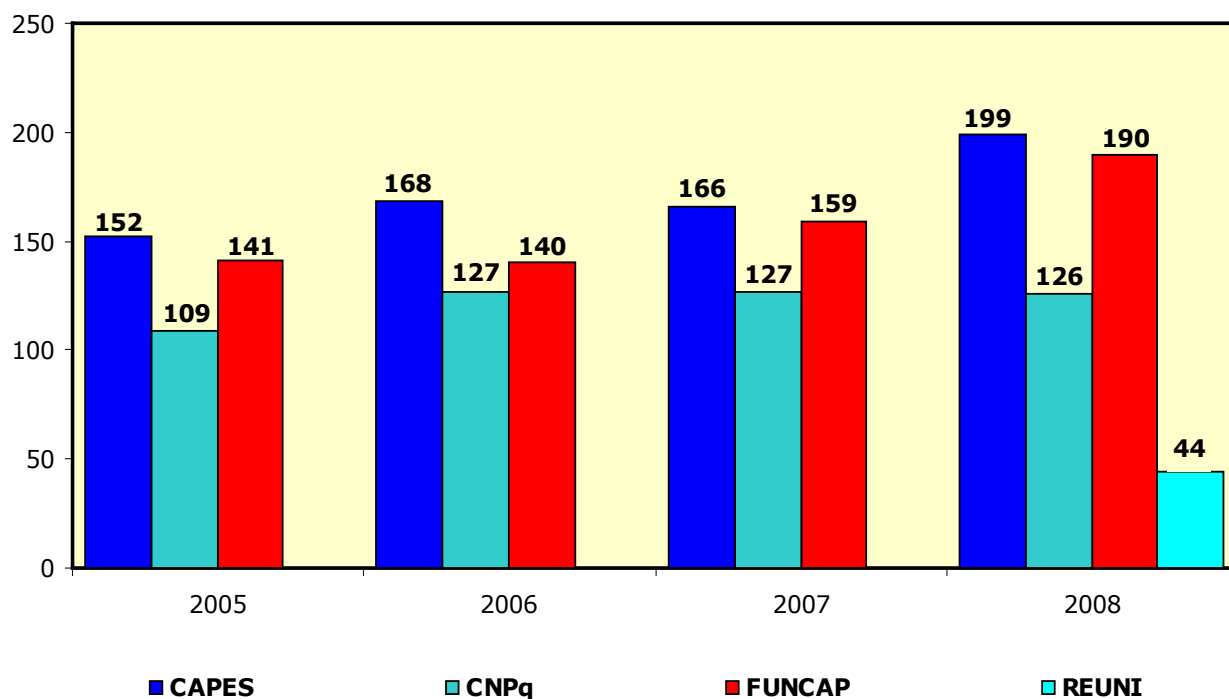

Fonte: Pró-Reitoria de Pesquisa e Pós-Graduação. Disponível em: < <http://www.pppg.ufc.br>>. Acesso em: 23 abr. 2009.

PÓS-GRADUAÇÃO

DISTRIBUIÇÃO PERCENTUAL DAS BOLSAS POR AGÊNCIAS DE FOMENTO EM 2008 – GRÁFICOS

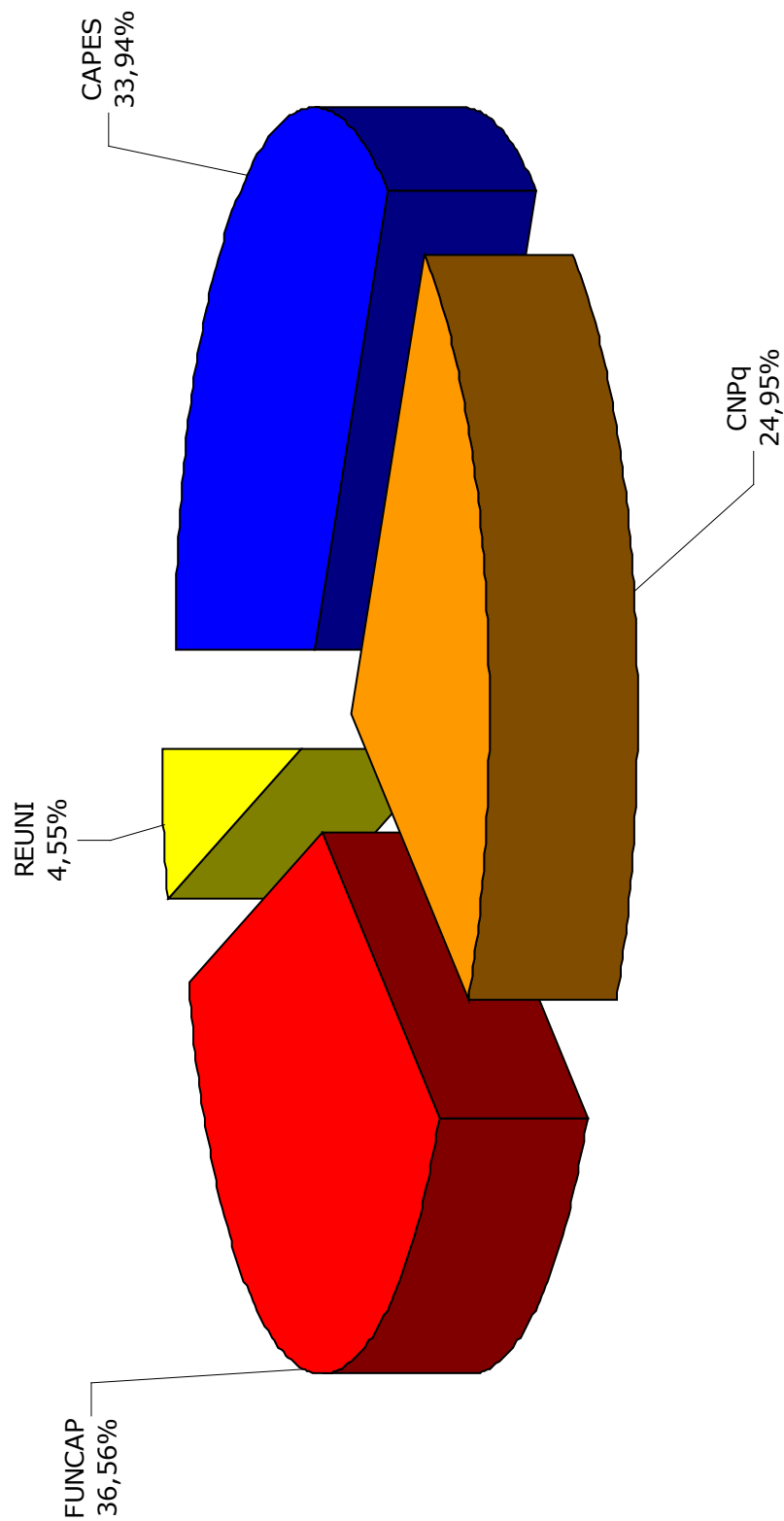

Fonte: Coordenadoria de Planejamento e Gestão Estratégica, 2008.

PÓS-GRADUAÇÃO

DISTRIBUIÇÃO PERCENTUAL DAS BOLSAS POR AGÊNCIAS DE FOMENTO EM 2008

MESTRADO

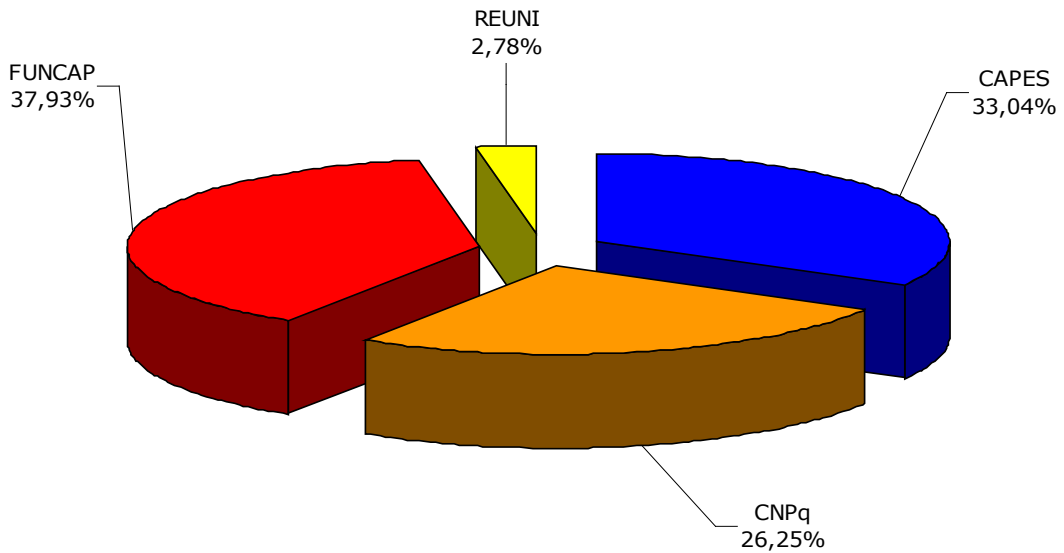

DOUTORADO

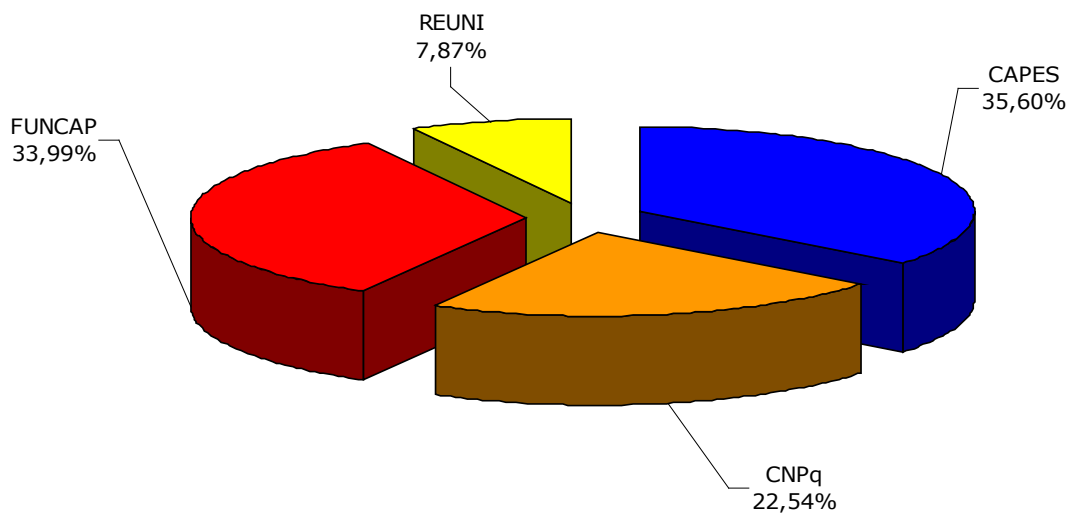

Fonte: Pró-Reitoria de Pesquisa e Pós-Graduação. Disponível em: < <http://www.pppg.ufc.br>>. Acesso em: 23 Abr. 2009..

PÓS-GRADUAÇÃO

BOLSAS CONCEDIDAS POR UNIDADE ACADÊMICA E CURSO – 2005 A 2008

MESTRADO

UNIDADE ACADÊMICA/CURSO	ANO DE INÍCIO	BOLSAS																
		CAPES ¹				CNPq ²				FUNCAP ³				REUNI ⁴				
		2005	2006	2007	2008	2005	2006	2007	2008	2005	2006	2007	2008		2005	2006	2007	2008
Centro de Ciências																		
Bioquímica	1971	11	11	11	15	6	7	7	7	7	7	7	11	11	11	9	9	-
Ciências da Computação	1995	8	8	8	10	7	8	8	8	8	8	8	17	11	11	5	13	-
Ecologia e Recursos Naturais	2008	-	-	-	4	-	-	-	-	-	-	-	-	-	-	-	8	-
Engenharia Química	2001	5	6	6	10	3	4	4	4	4	4	4	5	4	4	2	7	-
Física	1976	-	-	-	-	19	23	23	23	23	23	23	4	3	3	-	4	-
Geografia	2004	2	2	2	5	-	-	-	-	-	-	-	8	11	11	13	12	2
Geologia	1995	4	4	4	8	4	4	4	4	4	4	4	16	12	12	11	8	-
Matemática	1965	11	11	11	13	13	15	14	14	14	14	14	3	8	8	1	2	-
Química Inorgânica	1977	15	16	13	15	5	7	7	7	7	7	7	2	-	-	2	5	-
Química Orgânica	1976	7	8	8	10	8	9	9	9	9	9	9	2	4	4	5	7	-
SUBTOTAL		63	66	63	90	65	77	76	76	76	76	68	68	64	64	48	75	2
Centro de Ciências Agrária																		
Agronomia - Fitotecnia	1973	4	4	4	6	14	14	13	13	13	13	13	2	3	3	1	5	-
Agronomia - Solos e Nutrição de Plantas	1976	5	5	5	9	7	8	8	8	8	8	4	4	5	5	3	4	-
Economia Rural	1971	1	1	1	4	4	4	4	4	4	4	4	17	10	10	14	12	-
Engenharia Agrícola	1976	1	1	1	5	18	19	19	19	19	19	5	5	4	4	5	5	-
Engenharia de Pesca	1992	7	8	8	10	4	5	5	5	5	5	14	14	13	11	11	10	-
Tecnologia de Alimentos	1975	6	8	8	10	4	5	5	5	5	5	26	26	19	19	12	8	-
Zootecnia	1977	9	9	9	11	6	7	7	7	7	7	5	5	8	8	15	12	-
SUBTOTAL		33	36	36	55	57	62	61	61	61	61	73	73	62	62	61	56	-

Fonte: Pró-Reitoria de Pesquisa e Pós-Graduação. Disponível em: < <http://www.pppg.ufc.br/> >. Acesso em: 27 abr. 2009.

(1) Coordenação de Aperfeiçoamento de Pessoal de Nível Superior.

(2) Conselho Nacional de Desenvolvimento Científico e Tecnológico.

(3) Fundação Cairns de Apoio ao Desenvolvimento Científico e Tecnológico.

(4) Reestruturação e Expansão das Universidades Federais.

Observação: Agronomia (Irrigação e Drenagem) fez fuso para Engenharia Agrícola.

PÓS-GRADUAÇÃO

BOLSAS CONCEDIDAS POR UNIDADE ACADÊMICA E CURSO – 2005 A 2008

MESTRADO

UNIDADE ACADÊMICA/CURSO	ANO DE INÍCIO	BOLSAS																
		CAPES ¹			CNPq ²			FUNCAP ³			REUNI ⁴							
		2005	2006	2007	2008	2005	2006	2007	2008	2005	2006	2007	2008	2005	2006	2007	2008	
Centro de Humanidades																		
Comunicação	2008	-	-	-	4	-	-	-	-	-	-	-	-	-	-	-	8	2
Filosofia	1999	5	6	6	6	1	1	1	1	17	12	15	12	15	12	12	12	2
História	2000	6	7	7	7	2	2	2	2	18	18	19	13	19	13	4	4	4
Letras	1989	5	5	5	5	-	-	-	-	12	11	6	6	6	6	2	2	2
Linguística	1993	5	5	5	7	7	9	9	9	13	14	12	10	12	10	2	2	2
Psicologia	2003	4	4	4	4	-	-	-	-	17	15	24	20	24	20	4	4	4
Sociologia	1976	9	9	9	11	13	15	15	15	6	7	10	13	10	13	-	-	-
SUBTOTAL		34	36	36	44	23	27	27	27	83	77	86	82	86	82	16	16	16
Centro de Tecnologia																		
Engenharia Civil-Recursos Hídricos	1975	4	4	3	7	21	22	22	22	19	16	13	13	13	13	-	-	-
Engenharia Civil Estrutura e Construção Civil	2008	-	-	-	4	-	-	-	-	-	-	-	7	-	7	-	-	-
Engenharia de Teleinformática	2005	5	6	6	8	2	2	2	2	18	21	13	9	13	9	-	-	-
Engenharia de Transportes	2000	5	6	6	10	4	5	4	4	8	8	4	7	4	7	2	2	2
Engenharia e Ciência de Materiais	1999	9	9	9	11	3	4	5	5	2	2	4	4	4	4	-	-	-
Engenharia Elétrica	1999	6	7	7	9	2	3	3	3	22	17	10	12	10	12	-	-	-
Engenharia Mecânica	2007	-	-	2	4	-	-	-	-	-	-	2	6	2	6	2	2	2
SUBTOTAL		29	32	33	53	32	36	36	36	69	64	46	58	46	58	4	4	4
Faculdade de Educação																		
Educação	1977	5	5	5	6	13	13	13	13	12	13	17	17	13	17	3	3	3
SUBTOTAL		5	5	5	6	13	13	13	13	12	13	17	17	13	17	3	3	3
Faculdade de Direito																		
Direito	1977	3	3	3	3	2	2	2	2	1	1	-	2	-	2	-	-	-
SUBTOTAL		3	3	3	3	2	2	2	2	1	1	-	2	-	2	-	-	-

Fonte: Pró-Reitoria de Pesquisa e Pós-Graduação. Disponível em: < <http://www.pppg.ufc.br/> >. Acesso em: 27 abr. 2009.

(1) Coordenação de Aperfeiçoamento de Pessoal de Nível Superior.

(2) Conselho Nacional de Desenvolvimento Científico e Tecnológico.

(3) Fundação Cearense de Apoio ao Desenvolvimento Científico e Tecnológico.

(4) Reestruturação e Expansão das Universidades Federais.

PÓS-GRADUAÇÃO

BOLSAS CONCEDIDAS POR UNIDADE ACADÊMICA E CURSO – 2005 A 2008

MESTRADO

UNIDADE ACADÊMICA/CURSO	ANO DE INÍCIO	BOLSAS													
		CAPES ¹				CNPq ²				FUNCAP ³				REUNI ⁴	
		2005	2006	2007	2008	2005	2006	2007	2008	2005	2006	2007	2008	2008	2008
FEAAC⁵															
Economia	1972	3	3	3	5	9	11	11	7	7	9	8	-	-	
SUBTOTAL		3	3	3	5	9	11	11	7	7	9	8	8	-	
FFOE⁶															
Ciências Farmacéuticas	2001	3	4	4	2	-	1	-	12	8	11	8	-	-	
Enfermagem	1993	10	10	10	12	4	5	3	16	8	6	6	-	-	
Odontologia	2005	2	3	3	5	-	-	-	-	3	19	13	2	2	
SUBTOTAL		15	17	17	19	4	6	3	28	19	36	27	2	2	
Faculdade de Medicina															
Biotecnologia-Sobral	2008	-	-	-	4	-	-	-	-	-	-	8	-	-	
Ciências Médicas	2008	-	-	-	4	-	-	-	-	-	-	8	-	-	
Cirurgia	1993	5	5	5	5	5	7	7	1	-	-	5	-	-	
Farmacologia	1978	12	15	15	-	19	22	19	5	1	-	6	-	-	
Microbiologia Médica	2002	4	4	4	8	1	1	1	1	3	3	5	1	1	
Patologia	1991	5	5	5	5	4	5	4	2	1	-	4	1	1	
Saúde Pública	1994	4	4	4	7	3	3	3	8	2	3	6	-	-	
Tocoginecologia	2002	4	4	4	1	1	1	1	-	-	-	-	-	-	
SUBTOTAL		34	37	37	34	33	39	38	17	7	6	42	2	2	
PRPPG⁷															
Ciências Marinhas Tropicais	2001	4	5	5	7	4	6	6	25	20	15	8	-	-	
Desenvolvimento e Meio Ambiente	1996	8	8	8	11	5	5	5	23	12	6	10	-	-	
Logística e Pesquisa Operacional	2006	-	2	2	4	-	-	-	-	2	14	11	-	-	
PRPPG Mestrado (somente bolsa)	-	10	12	13	14	-	-	-	-	-	-	-	-	-	
SUBTOTAL		22	27	28	36	9	11	11	48	34	35	29	-	-	
TOTAL GERAL		241	262	261	345	247	284	278	406	348	344	396	29	29	

Fonte: Pró-Reitoria de Pesquisa e Pós-Graduação. Disponível em: <http://www.prrppg.uec.br>. acesso em: 27. Abr. 2009.

(1) Coordenação de Aperfeiçoamento de Pessoal de Nível Superior.

(2) Conselho Nacional de Desenvolvimento Científico e Tecnológico.

(3) Fundação Cearense de Apoio ao Desenvolvimento Científico e Tecnológico.

(4) Reestruturação e Expansão das Universidades Federais.

(5) Faculdade de Economia, Administração, Atuária, Contabilidade e Secretariado Executivo.

(6) Faculdade de Farmácia, Odontologia e Enfermagem.

(7) Pró-Reitoria de Pesquisa e Pós-Graduação.

PÓS-GRADUAÇÃO

BOLSAS CONCEDIDAS POR UNIDADE ACADÊMICA E CURSO – 2005 A 2008

DOUTORADO

UNIDADE ACADÊMICA/CURSO	ANO DE INÍCIO	BOLSAS												REUNI ⁴
		CAPES ¹			CNPq ²			FUNCAP ³						
		2005	2006	2007	2008	2005	2006	2007	2008	2005	2006	2007	2008	
Centro de Ciências														
Bioquímica	1993	14	15	14	18	12	13	13	13	19	7	3	6	-
Ciências da Computação	2005	2	4	4	6	-	-	-	-	1	4	2	7	-
Ecologia e Recursos Naturais	2008	-	-	-	4	-	-	-	-	-	-	-	4	2
Física	1989	-	-	-	-	21	23	22	22	13	8	4	4	4
Matemática	1995	16	16	16	18	2	4	4	4	-	-	1	1	-
Química Inorgânica	2000	10	11	11	12	6	8	8	8	6	6	5	5	4
Química Orgânica	1991	14	14	13	11	8	10	10	10	9	4	2	5	1
SUBTOTAL		56	60	58	69	49	58	58	57	48	29	17	32	11
Centro de Ciências Agrária														
Agronomia - Fitotecnia	1994	7	8	8	10	8	9	9	9	6	5	2	3	-
Engenharia Agrícola	2008	-	-	-	4	-	-	-	-	-	-	-	5	2
Engenharia de Pesca	2007	-	-	-	4	-	-	-	-	-	-	10	10	2
Zootecnia	1999	6	6	6	9	3	3	3	3	5	6	8	9	-
SUBTOTAL		13	14	14	27	11	12	12	12	11	11	20	27	4
Centro de Humanidades														
Linguística	2003	3	3	3	5	3	4	4	4	6	15	20	10	2
Sociologia	1994	15	15	15	17	10	10	10	10	17	20	18	15	2
SUBTOTAL		18	18	18	22	13	14	14	14	23	35	38	25	4

Fonte: Pró-Reitoria de Pesquisa e Pós-Graduação. Disponível em: < <http://www.pppg.ufc.br> >. Acesso em: 27 abr. 2009.

(1) Coordenação de Aperfeiçoamento de Pessoal de Nível Superior.

(2) Conselho Nacional de Desenvolvimento Científico e Tecnológico.

(3) Fundação Cearense de Apoio ao Desenvolvimento Científico e Tecnológico.

(4) Reestruturação e Expansão das Universidades Federais.

PÓS-GRADUAÇÃO

BOLSAS CONCEDIDAS POR UNIDADE ACADÊMICA E CURSO – 2005 A 2008

DOUTORADO

UNIDADE ACADÊMICA/CURSO	ANO DE INÍCIO	BOLSAS												REUNI ⁴
		CAPES ¹			CNPq ²			FUNCAP ³			2008	2008		
		2005	2006	2007	2008	2005	2006	2007	2008	2005			2006	
Centro de Tecnologia														
Engenharia Civil(Recursos Hídricos)	1995	9	9	10	14	4	6	6	6	13	17	16	16	2
Engenharia de Teleinformática	2005	-	2	2	4	-	-	-	-	5	6	18	16	2
Engenharia e Ciência de Materiais	2007	-	-	2	4	-	-	-	-	-	-	4	6	-
Engenharia Elétrica	2007	-	-	-	4	-	-	-	-	-	-	4	6	2
Engenharia Química	2008	-	-	-	4	-	-	-	-	-	-	-	4	2
SUBTOTAL		9	11	14	30	4	6	6	6	18	23	42	48	8
Faculdade de Educação														
Educação	1994	9	9	9	12	9	9	9	9	18	22	29	27	8
SUBTOTAL		9	9	9	12	9	9	9	9	18	22	29	27	8
FEACS⁵														
Economia	2000	5	5	5	7	3	4	4	4	1	-	2	3	2
SUBTOTAL		5	5	5	7	3	4	4	4	1	-	2	3	2
FFOE⁶														
Enfermagem	1998	12	13	11	9	1	1	1	1	15	13	5	6	2
SUBTOTAL		12	13	11	9	1	1	1	1	15	13	5	6	2
Faculdade de Medicina														
Ciências Médicas	2005	2	3	3	5	-	-	-	-	1	2	5	10	-
Cirurgia	2001	6	6	6	6	3	5	5	5	-	1	-	-	-
Farmacologia	1991	16	23	22	-	16	18	18	18	6	4	1	5	3
Saúde Coletiva	2008	-	-	-	2	-	-	-	-	-	-	-	3	-
SUBTOTAL		24	32	31	13	19	23	23	23	7	7	6	18	3
PRPPG⁷														
Ciências Marinhas Tropicais	2008	-	-	-	4	-	-	-	-	-	-	-	4	2
PRPPG - Somente Bolsas	-	6	6	6	6	-	-	-	-	-	-	-	-	-
SUBTOTAL		6	6	6	10	-	-	-	-	-	-	-	4	2
TOTAL		152	168	166	199	109	127	127	126	141	140	159	190	44

Fonte: Pró-Reitoria de Pesquisa e Pós-Graduação. Disponível em: <http://www.prppg.ufr.br>. Acesso em: 27 Dez. Abr. 2009.

(1)(2)(3)(4) Ver essas notas na página anterior.

(5) Faculdade de Economia, Administração, Atuária, Contabilidade e Secretariado- FEAACS.

(6) Faculdade de Farmácia, Odontologia e Enfermagem- FFOE.

(7) Pró-Reitoria de Pesquisa e Pós-Graduação –PRPPG.

RECURSOS HUMANOS

DOCENTES E TÉCNICO-ADMINISTRATIVOS – 1999 A 2008

DESCRIÇÃO	1999	2000	2001	2002	2003	2004	2005	2006	2007	2008
Ativos										
Docentes Efetivos	1.256	1.239	1.223	1.202	1.110	1.201	1.217	1.278	1.322	1.419
Docentes Substituto/Visitante	330	285	300	276	360	444	386	521	427	353
TOTAL	1.586	1.524	1.523	1.478	1.470	1.645	1.603	1.799	1.749	1.772
Titulação - Técnicos-Administrativos										
Ensino Fundamental	532	852	845	848	450	660	636	605	570	401
Ensino Médio	1.869	1.816	1.796	1.803	1.800	1.417	1.406	1.428	1.314	1.230
Ensino Superior	883	503	498	486	859	1.376	1.367	1.397	1.482	1.827
TOTAL	3.284	3.171	3.139	3.137	3.109	3.453	3.409	3.430	3.366	3.458

Fontes: Relatório Anual de Atividades – 2002 a 2005.

UFC em número – 2006.

Superintendência de Recursos Humanos (SRH) 2007 a 2008.

Relatório de Gestão – 2007 a 2008.

Nota: Docentes – Foi considerado somente professores da carreira do mestrado superior.

RECURSOS HUMANOS

EVOLUÇÃO DOS DOCENTES ATIVOS – 1999 A 2008 – GRÁFICOS

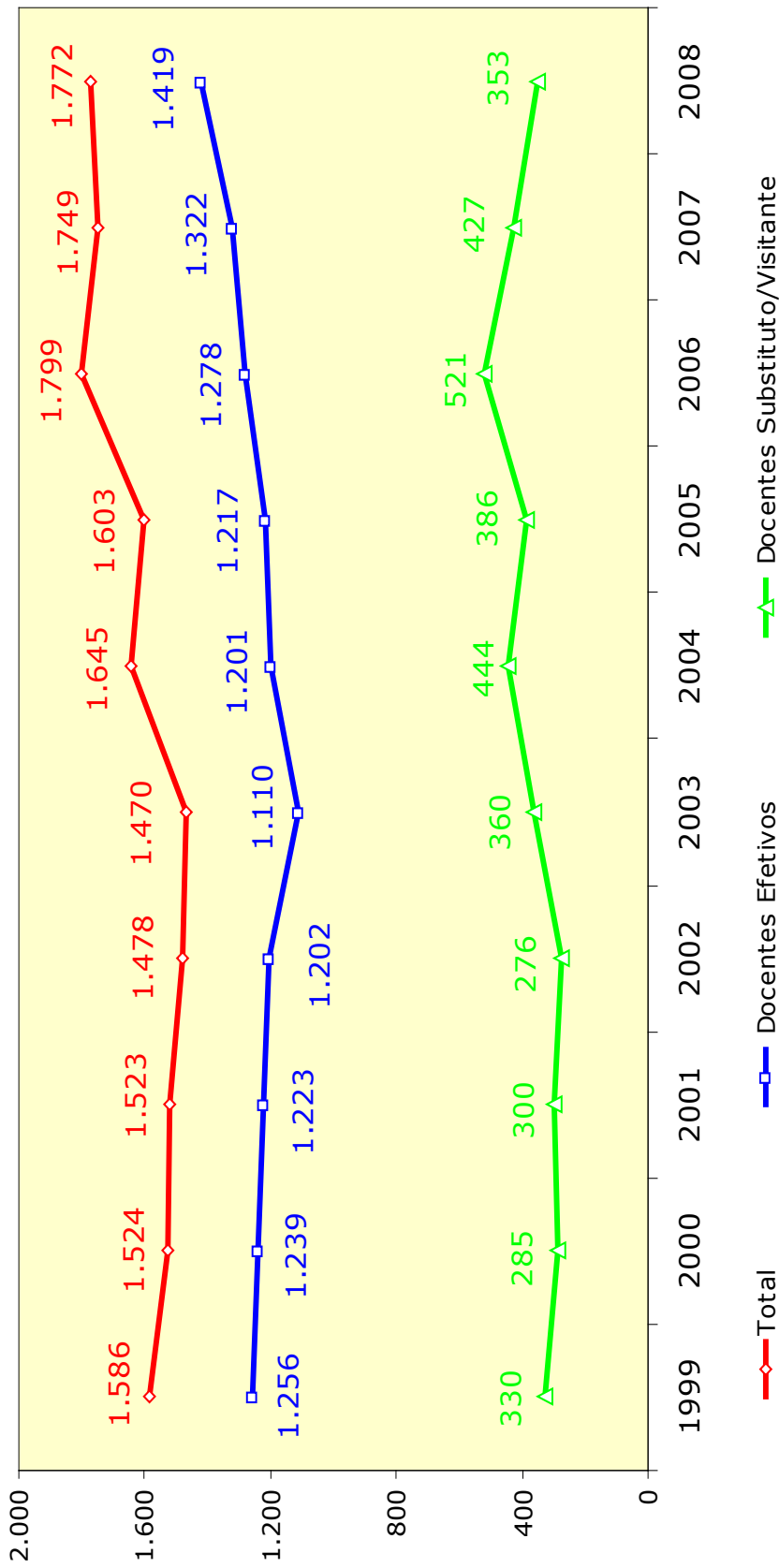

Fonte: Coordenação de Planejamento e Gestão Estratégica, 2008.
 Nota: Docentes – Foi considerado somente professores da carreira do magistério superior.

RECURSOS HUMANOS

EVOLUÇÃO DOS TÉCNICO-ADMINISTRATIVOS – 1999 A 2008 – GRÁFICO

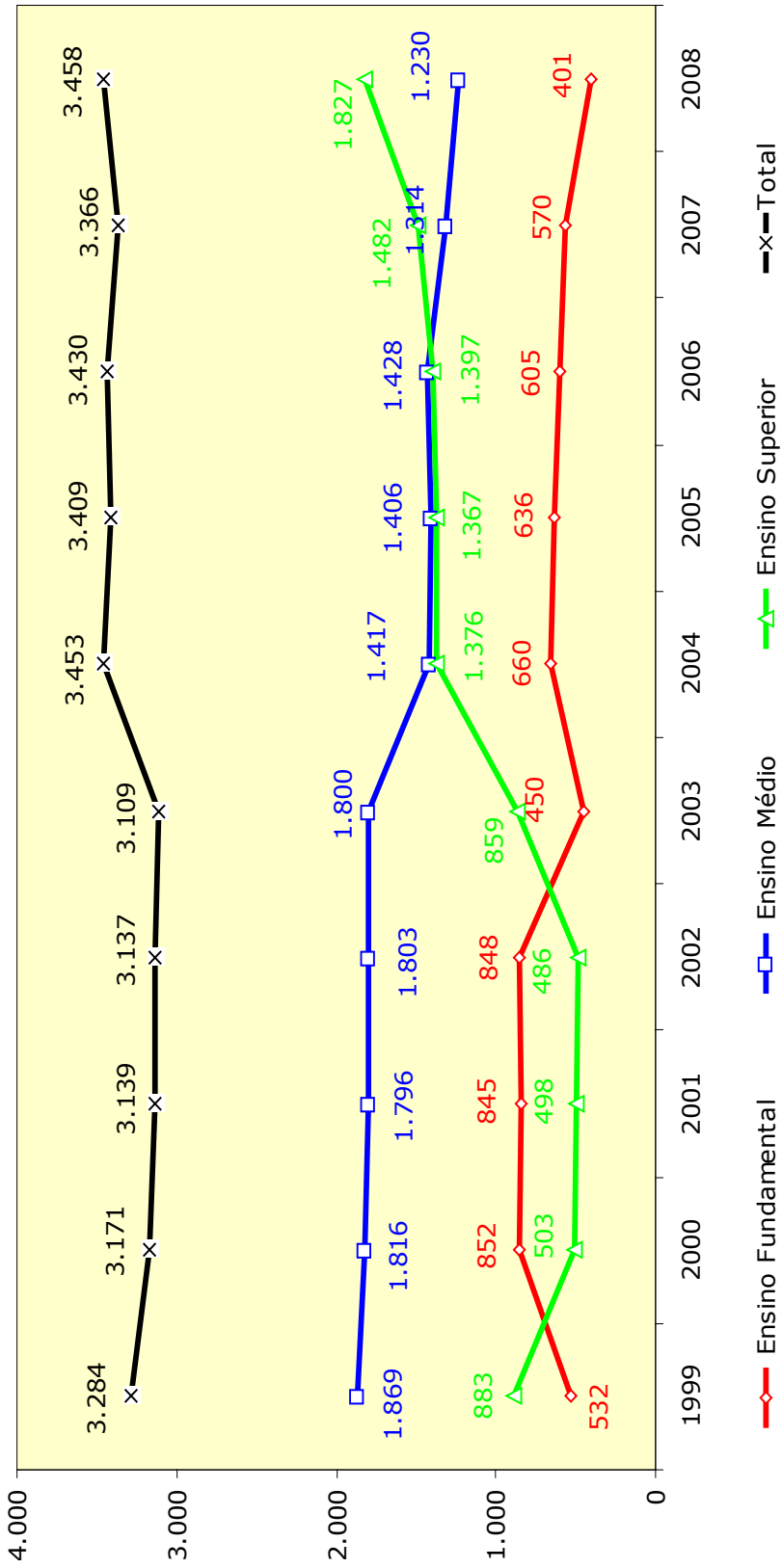

Fonte: Coordenação de Planejamento e Gestão Estratégica, 2008.

RECURSOS HUMANOS

EVOLUÇÃO DOS DOCENTES ATIVOS POR TITULAÇÃO, VÍNCULO EMPREGATÍCIO E REGIME DE TRABALHO – 2007 A 2008

TIPO		2007	%	2008	%
TITULAÇÃO	Graduação	195	11,15	165	9,31
	Especialização	158	9,03	140	7,90
	Mestrado	481	27,50	465	26,24
	Doutorado	915	52,32	1.002	56,55
	Total	1.749	100	1.772	100
VÍNCULO	Efetivo	1.322	75,59	1.419	80,08
	Substituto	399	22,81	336	18,96
	Visitante	28	1,60	17	0,96
	Total	1.749	100	1.772	100
REGIME	20 horas	300	17,15	210	11,85
	40 horas	315	18,01	347	19,58
	Dedicação Exclusiva	1.134	64,84	1.215	68,57
	Total	1.749	100	1.772	100

Fonte: Superintendência de Recursos Humanos (SRH) 2007 a 2008.

Nota: Docentes – Foi considerado somente professores da carreira do magistério superior.

EVOLUÇÃO DOS DOCENTES ATIVOS POR TITULAÇÃO – 2007 A 2008

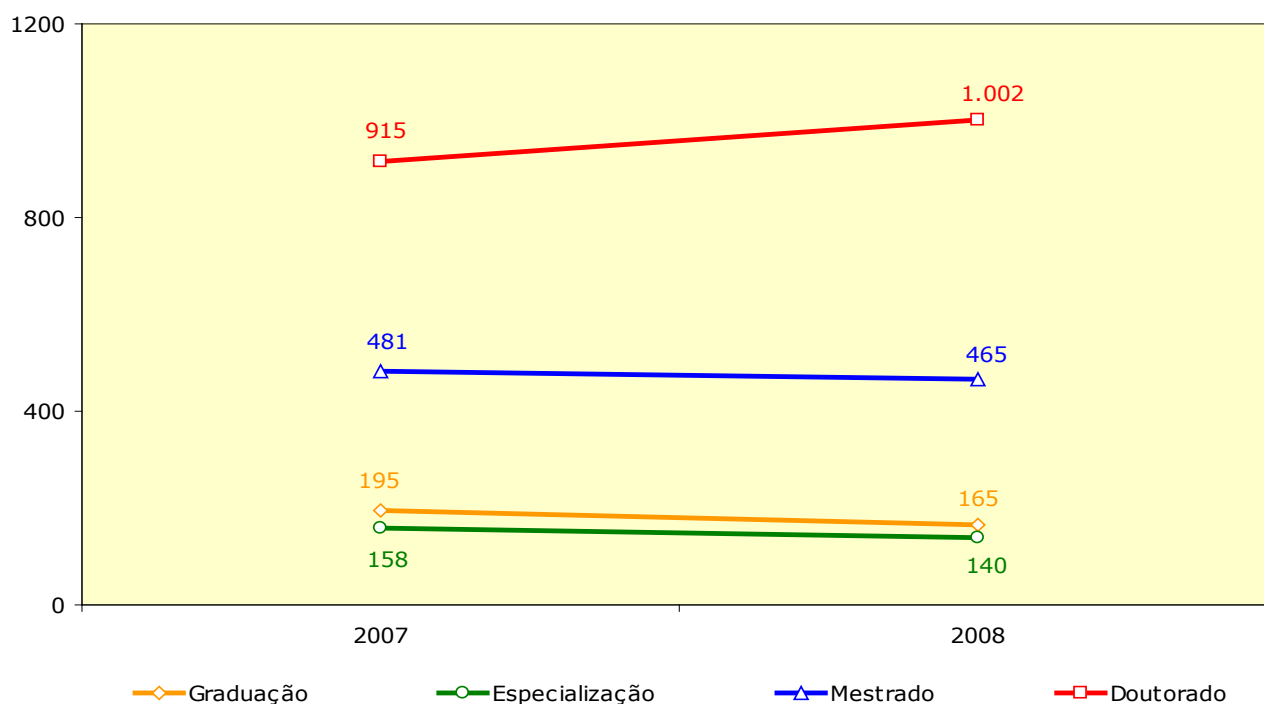

Fonte: Coordenação de Planejamento e Gestão Estratégica, 2008.

Nota: Docentes – Foi considerado somente professores da carreira do magistério superior.

EVOLUÇÃO DOS DOCENTES ATIVOS POR VÍNCULO EMPREGATÍCIO – 2007 A 2008

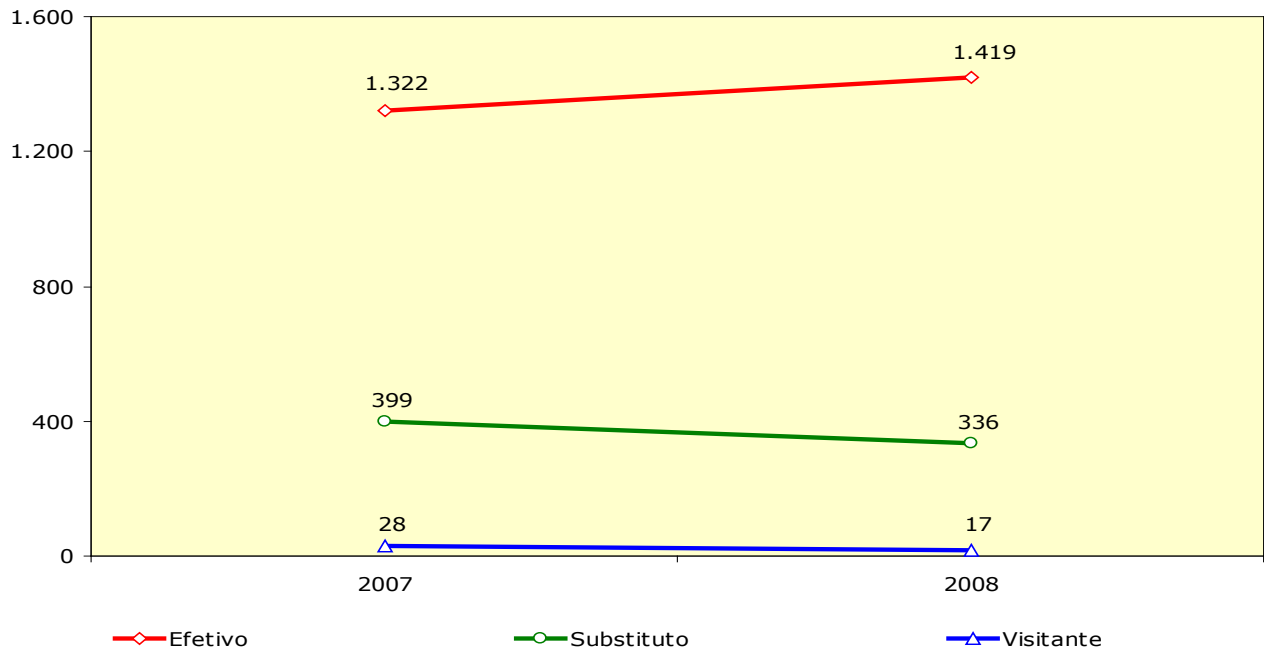

EVOLUÇÃO DOS DOCENTES ATIVOS POR REGIME DE TRABALHO – 2007 A 2008

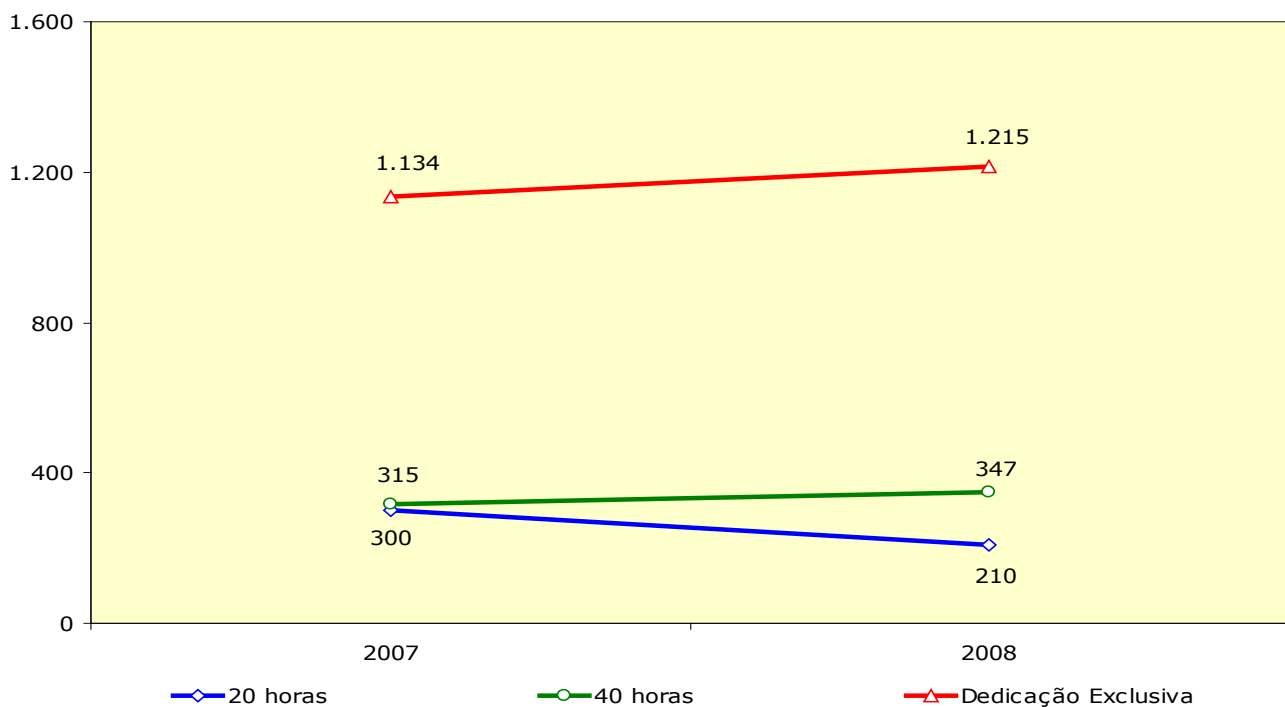

Fonte: Coordenação de Planejamento e Gestão Estratégica, 2008.

Nota: Docentes – Foi considerado somente professores da carreira do magistério superior.

RECURSOS HUMANOS

DISTRIBUIÇÃO PERCENTUAL DOS DOCENTES ATIVOS POR TITULAÇÃO, VÍNCULO EMPREGATÍCIO E REGIME DE TRABALHO EM 2008 – GRÁFICOS

TITULAÇÃO

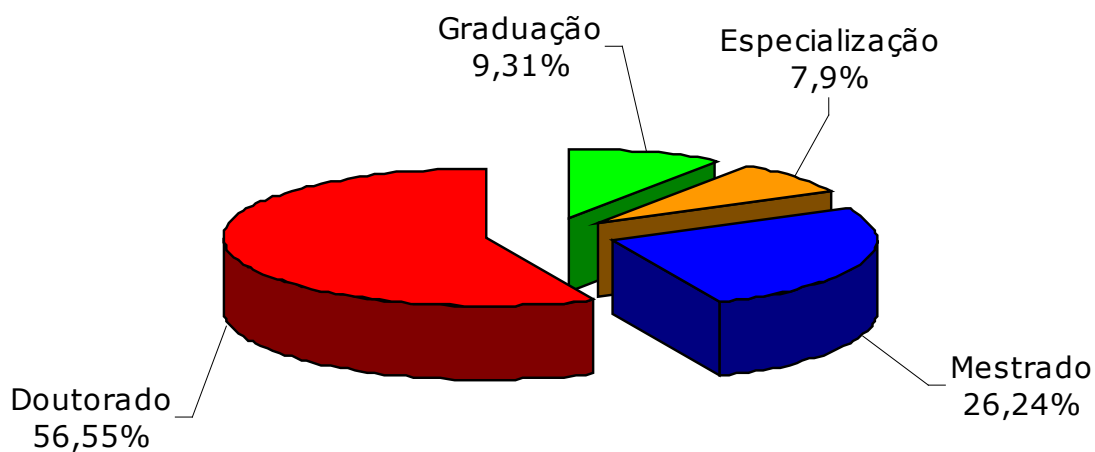

VÍNCULO EMPREGATÍCIO

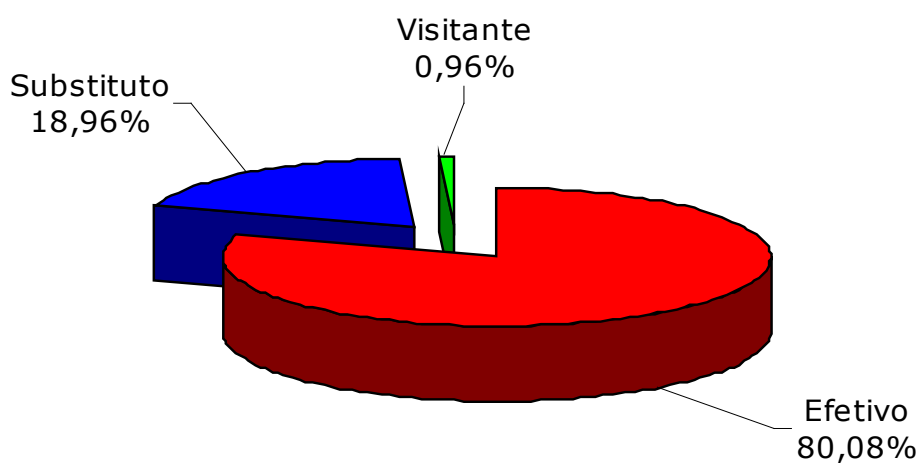

Fonte: Coordenação de Planejamento e Gestão Estratégica, 2008.

Nota: Docentes – Foi considerado somente professores da carreira do magistério superior.

REGIME DE TRABALHO

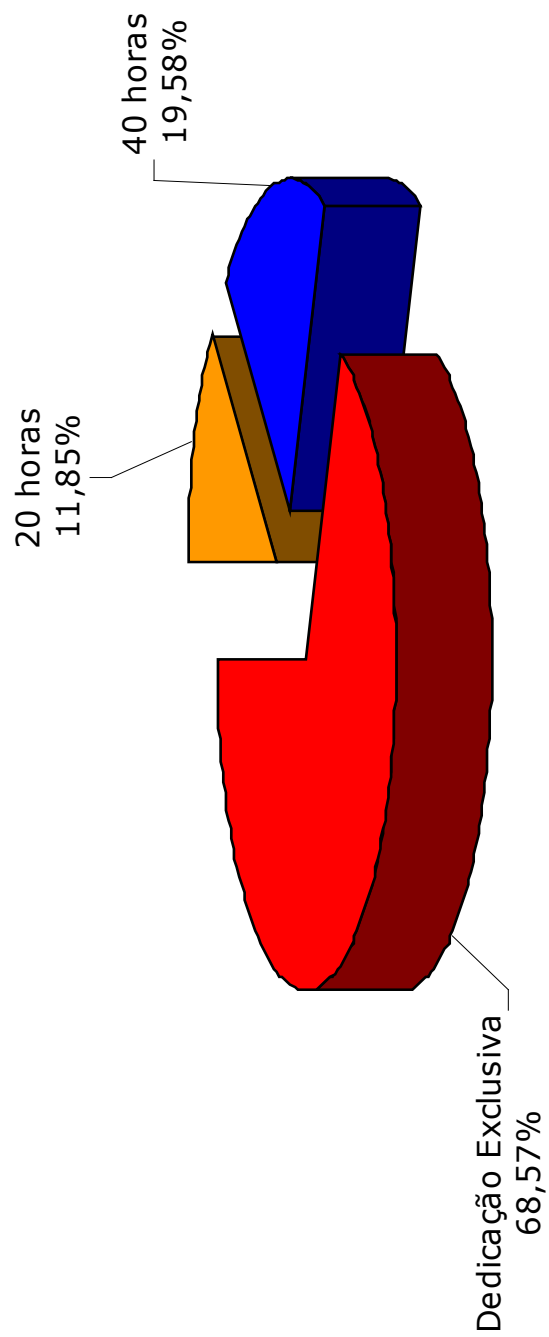

Fonte: Coordenação de Planejamento e Gestão Estratégica, 2008.
Nota: Docentes – Foi considerado somente professores da carreira do magistério superior.

RECURSOS HUMANOS

DISTRIBUIÇÃO PERCENTUAL DOS TÉCNICO-ADMINISTRATIVOS EM 2008 – GRÁFICOS

TITULAÇÃO

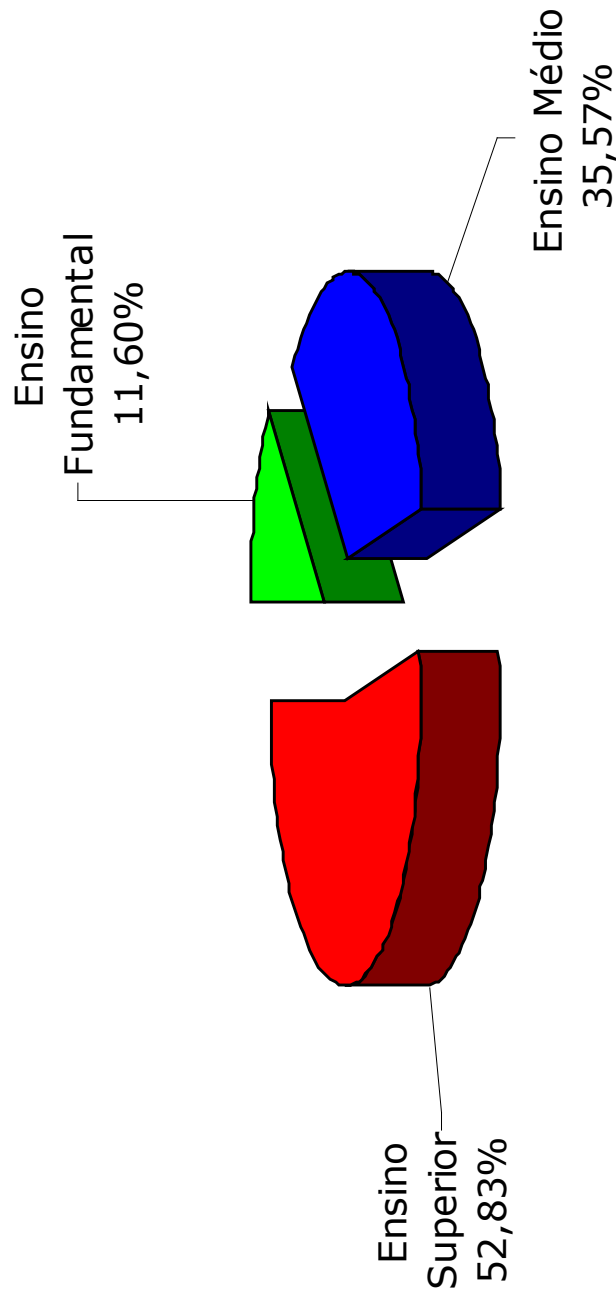

Fonte: Coordenação de Planejamento e Gestão Estratégica, 2008.
Nota: Docentes – Foi considerado somente professores da carreira do magistério superior.

RECURSOS HUMANOS

DOCENTES EFETIVOS POR UNIDADES E TITULAÇÃO EM 2008

UNIDADE/CAMPUS	TITULAÇÃO						TOTAL
	GRADUAÇÃO	ESPECIALIZAÇÃO	MESTRADO	DOCTORADO	TOTAL		
Centro de Ciências	2	6	34	199	241		
Centro de Ciências Agrárias	-	1	24	107	132		
Centro de Humanidades	7	4	47	129	187		
Centro de Tecnologia	6	3	33	108	150		
Faculdade de Direito	5	6	22	26	59		
Faculdade de Educação	-	3	10	53	66		
Faculdade de Economia, Administração, Atuária e Contabilidade	1	8	41	56	106		
Faculdade de Farmácia, Odontologia e Enfermagem	-	4	27	77	108		
Faculdade de Medicina	6	12	47	144	209		
Instituto de Cultura e Arte	-	-	-	2	2		
Instituto Universidade Virtual	-	-	-	2	2		
Campus do Cariri	2	4	38	29	73		
Campus de Quixadá	-	-	7	1	8		
Campus de Sobral	1	4	33	30	68		
Superintendência de Planejamento Físico e Operações	-	1	-	-	1		
Pró-Reitoria de Pesquisa e Pós-Graduação	-	-	-	5	5		
Superintendência de Recursos Humanos	-	-	1	1	2		
TOTAL	30	56	364	969	1.419		

Fonte: Superintendência de Recursos Humanos (SRIH) 2008.
 Nota: Docentes – For considerado somente professores da carreira do magistério superior.

RECURSOS HUMANOS

DOCENTES EFETIVOS POR CLASSE E REGIME DE TRABALHO EM 2008

UNIDADES/CAMPUS	CLASSE	REGIME			TOTAL
		DE ⁽¹⁾	40H	20H	
Centro de Ciências	Titular	7	-	-	7
	Associado	107	1	-	108
	Adjunto	110	4	3	117
	Assistente	8	-	1	9
TOTAL		232	5	4	241
Centro de Ciências Agrárias	Titular	9	-	-	9
	Associado	45	-	-	45
	Adjunto	65	-	-	65
	Assistente	9	-	3	12
	Auxiliar	1	-	-	1
TOTAL		129	-	3	132
Centro de Humanidades	Titular	8	-	-	8
	Associado	32	-	-	32
	Adjunto	97	-	-	97
	Assistente	40	1	1	42
	Auxiliar	5	1	2	8
TOTAL		182	2	3	187
Centro de Tecnologia	Titular	12	-	1	13
	Associado	29	-	-	29
	Adjunto	82	1	1	84
	Assistente	18	1	2	21
	Auxiliar	2	-	1	3
TOTAL		143	2	5	150
Faculdade de Direito	Titular	1	-	1	2
	Associado	-	4	-	4
	Adjunto	5	15	15	35
	Assistente	4	6	7	17
	Auxiliar	-	1	-	1
TOTAL		10	26	23	59
Faculdade de Educação	Titular	3	-	-	3
	Associado	7	2	-	9
	Adjunto	45	-	-	45
	Assistente	9	-	-	9
TOTAL		64	2	-	66
Faculdade de Economia, Administração, Atuária, Contabilidade e Secretariado Executivo	Titular	4	-	-	4
	Associado	15	-	1	16
	Adjunto	58	2	3	63
	Assistente	19	1	2	22
	Auxiliar	-	-	1	1
TOTAL		96	3	7	106
Faculdade de Farmácia, Odontologia e Enfermagem	Titular	3	-	-	3
	Associado	16	-	1	17
	Adjunto	58	9	1	68
	Assistente	16	3	1	20
TOTAL		93	12	3	108

Fonte: Superintendência de Recursos Humanos (SRIH) 2008.

(1) DE – Dedicção ao Exclusiva.

20h- 20 horas semanais.

40h- 40 horas semanais.

Nota: Docentes – Foi considerado somente professores da carreira do magistério superior.

RECURSOS HUMANOS

DOCENTES EFETIVOS POR CLASSE E REGIME DE TRABALHO EM 2008

UNIDADES/CAMPUS	CLASSE	REGIME			TOTAL
		DE ⁽¹⁾	40H	20H	
Faculdade de Medicina	Titular	4	3	-	7
	Associado	35	20	1	56
	Adjunto	56	45	10	111
	Assistente	10	12	6	28
	Auxiliar	3	1	3	7
TOTAL		108	81	20	209
Instituto de Cultura e Arte	Adjunto	2	-	-	2
TOTAL		2	-	-	2
Instituto Universidade Virtual	Adjunto	2	-	-	2
TOTAL		2	-	-	2
Campus do Cariri	Adjunto	27	1	1	29
	Assistente	29	2	7	38
	Auxiliar	5	-	1	6
TOTAL		61	3	9	73
Campus de Quixadá	Adjunto	1	-	-	1
	Assistente	7	-	-	7
TOTAL		8	-	-	8
Campus de Sobral	Adjunto	26	4	-	30
	Assistente	29	4	-	33
	Auxiliar	5	-	-	5
TOTAL		60	8	-	68
Superintendência de Planejamento Físico de Operações	Adjunto	1	-	-	1
TOTAL		1	-	-	1
Pró-Reitoria de Pesquisa e Pós-Graduação	Associado	1	-	-	1
	Adjunto	4	-	-	4
TOTAL		5	-	-	5
Superintendência de Recursos Humanos	Associado	1	-	-	1
	Assistente	1	-	-	1
TOTAL		2	-	-	2
TOTAL GERAL		1.198	144	77	1.419

Fonte: Superintendência de Recursos Humanos (SRH) 2008.

(1) DE – Dedicção ao Exclusiva.

20h- 20 horas semanais.

40h- 40 horas semanais.

Nota: Docentes – Foi considerado somente professores da carreira do magistério superior.

RECURSOS HUMANOS

DISTRIBUIÇÃO PERCENTUAL DOS DOCENTES EFETIVOS POR TITULAÇÃO, CLASSE E REGIME DE TRABALHO EM 2008 – GRÁFICOS

TITULAÇÃO

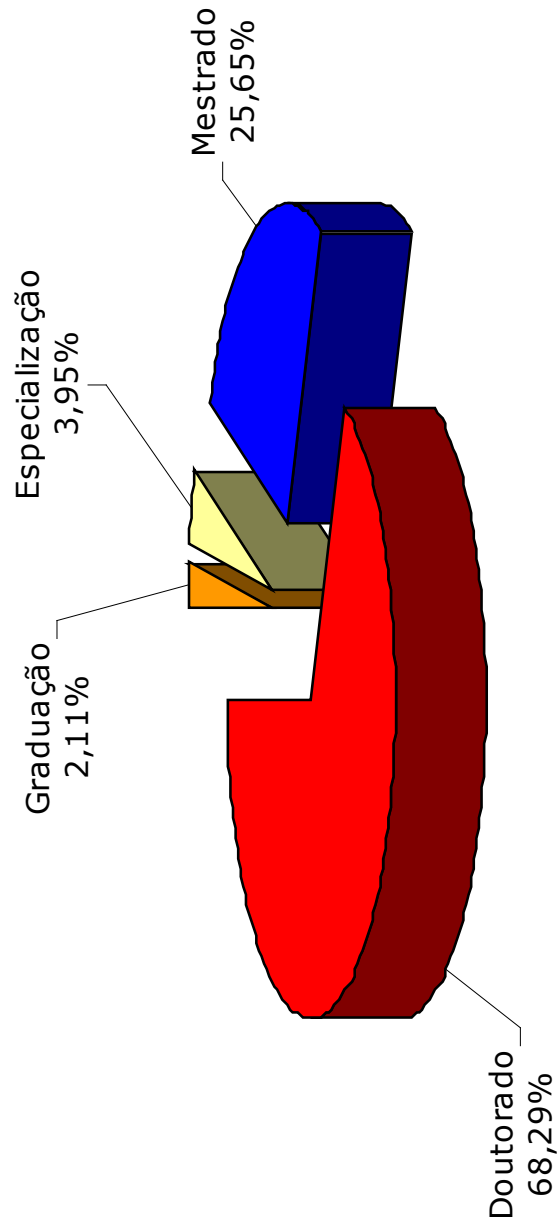

Fonte: Coordenação de Planejamento e Gestão Estratégica, 2008
Nota: Docentes – Foi considerado somente professores da carreira do magistério superior.

CLASSE

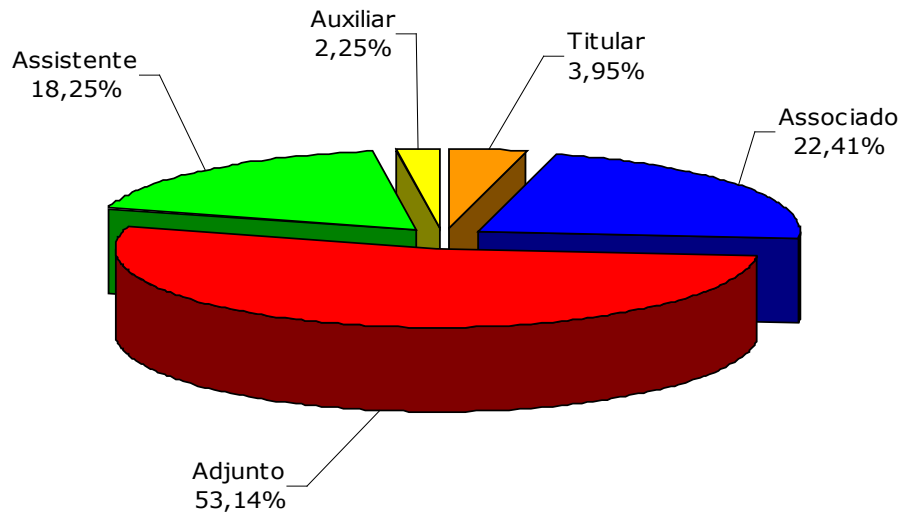

REGIME DE TRABALHO

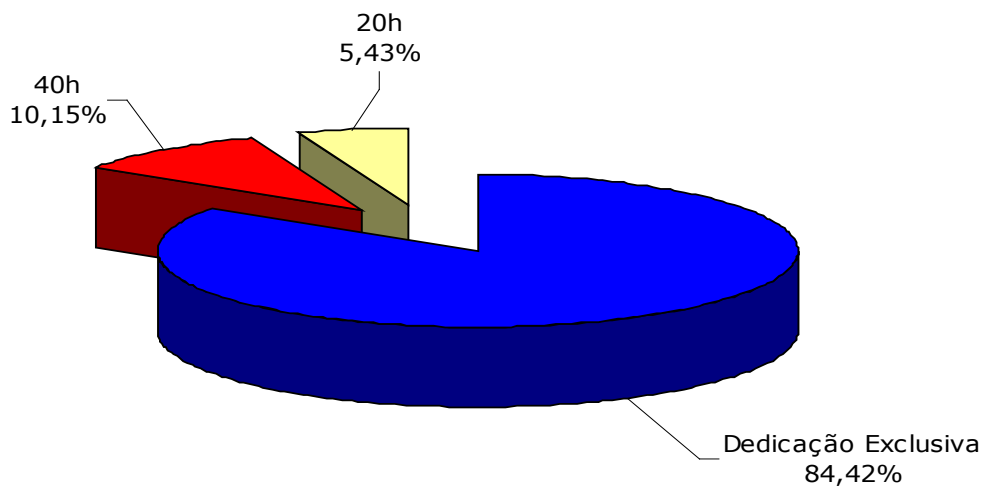

Fonte: Coordenação de Planejamento e Gestão Estratégica, 2008

Nota: Docentes – Foi considerado somente professores da carreira do magistério superior.

RECURSOS HUMANOS

DISTRIBUIÇÃO PERCENTUAL DOS DOCENTES EFETIVOS – CLASSE POR REGIME DE TRABALHO – 2008 – GRÁFICOS

CLASSE POR DEDICAÇÃO EXCLUSIVA

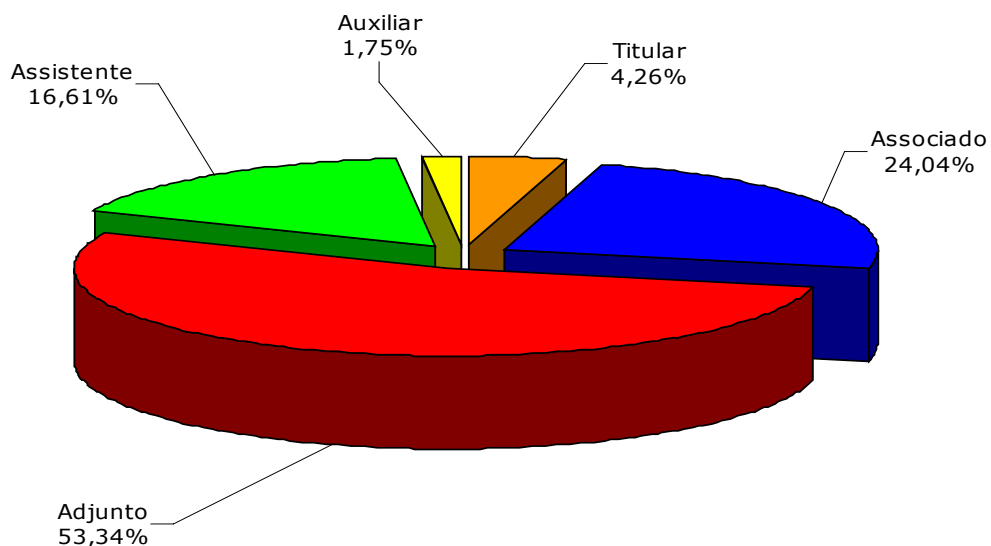

CLASSE POR 40 HORAS SEMANAIS

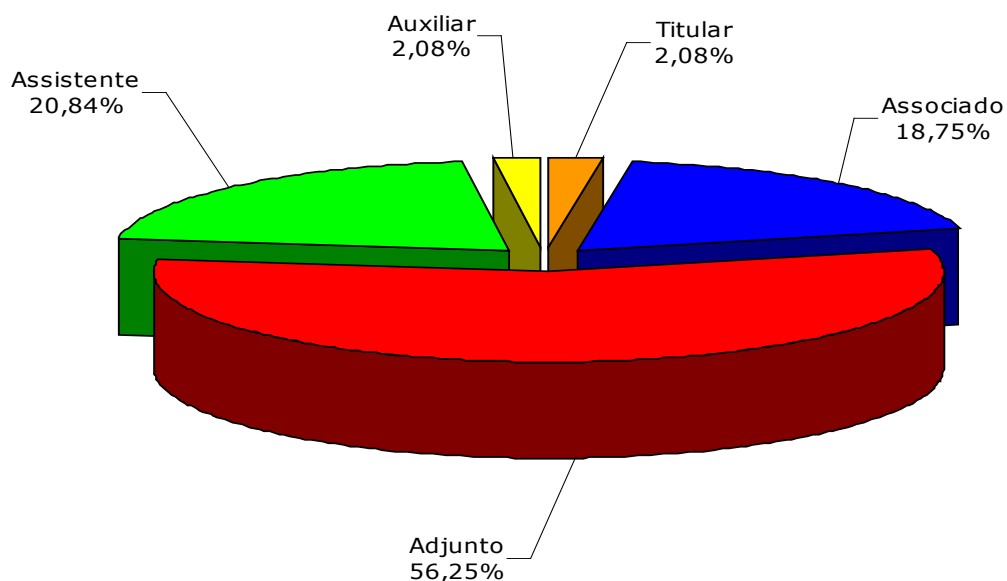

Fonte: Coordenação de Planejamento e Gestão Estratégica, 2008.

Nota: Docentes – Foi considerado somente professores da carreira do magistério superior.

RECURSOS HUMANOS
DISTRIBUIÇÃO PERCENTUAL DOS DOCENTES EFETIVOS – CLASSE POR REGIME DE TRABALHO EM 2008
CLASSE POR 20 HORAS SEMANAIS

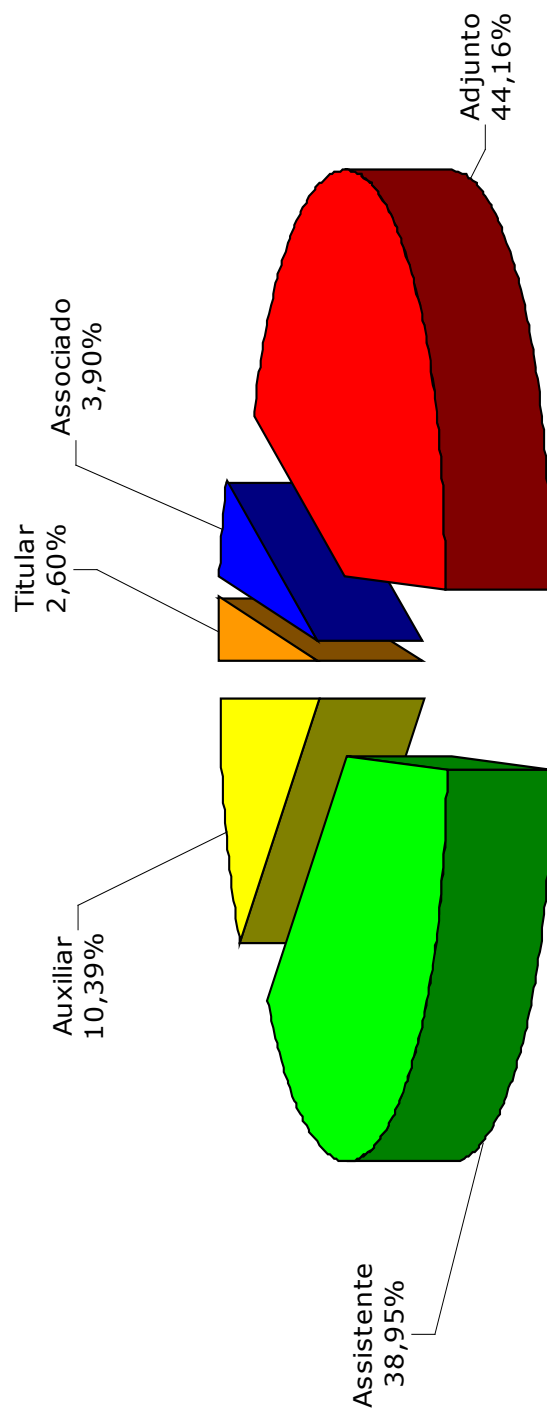

Fonte: Coordenação de Planejamento e Gestão Estratégica, 2008.
Nota: Docentes – Foi considerado somente professores da carreira do magistério superior.

RECURSOS HUMANOS

DISTRIBUIÇÃO DOS DOCENTES EFETIVOS – TITULAÇÃO POR UNIDADE ACADÊMICA EM 2008 – GRÁFICOS

CENTRO DE CIÊNCIAS

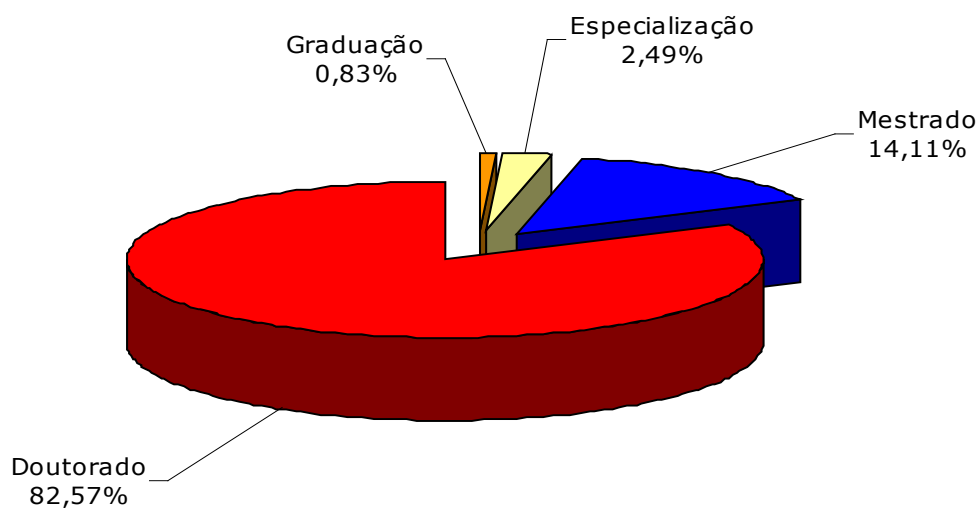

CENTRO DE CIÊNCIAS AGRÁRIAS

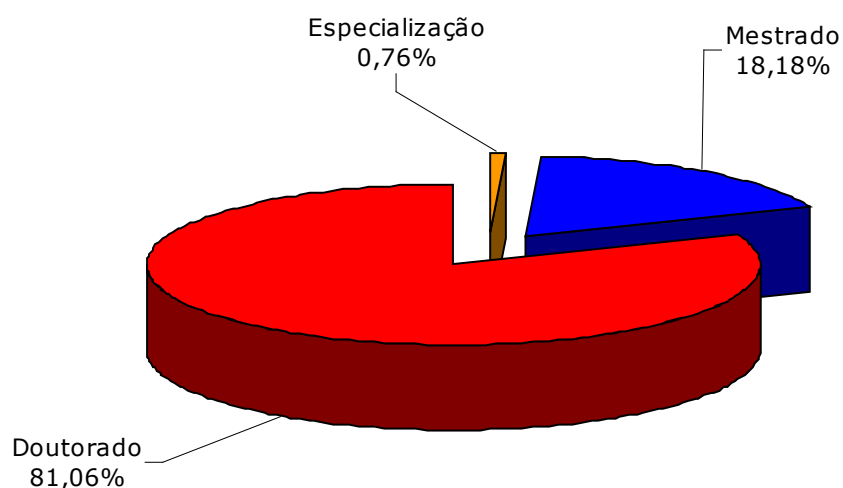

Fonte: Coordenação de Planejamento e Gestão Estratégica, 2008

Nota: Docentes – Foi considerado somente professores da carreira do magistério superior.

RECURSOS HUMANOS

DISTRIBUIÇÃO DOS DOCENTES EFETIVOS – TITULAÇÃO POR UNIDADE ACADÊMICA EM 2008

CENTRO DE HUMANAS

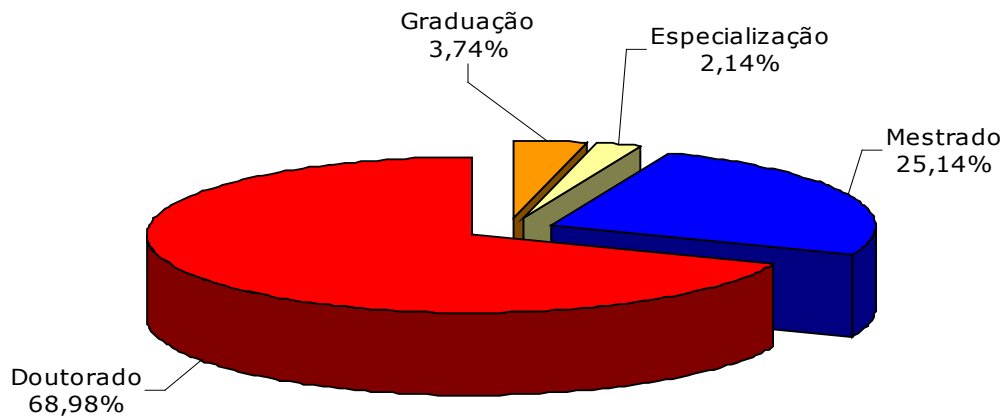

CENTRO DE TECNOLOGIA

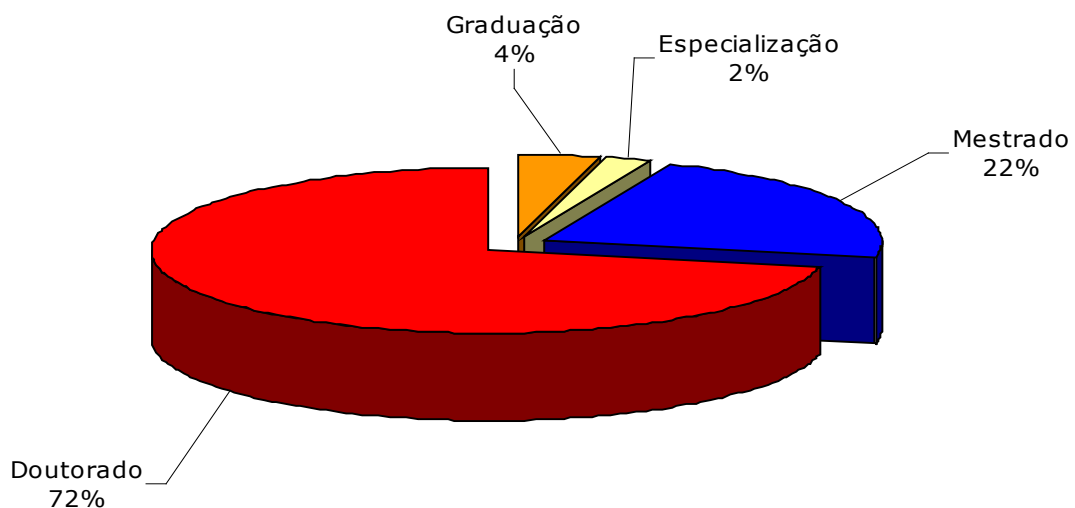

Fonte: Coordenação de Planejamento e Gestão Estratégica, 2008.

Nota: Docentes – Foi considerado somente professores da carreira do magistério superior.

RECURSOS HUMANOS

DISTRIBUIÇÃO DOS DOCENTES EFETIVOS – TITULAÇÃO POR UNIDADE ACADÊMICA EM 2008

FACULDADE DE DIREITO

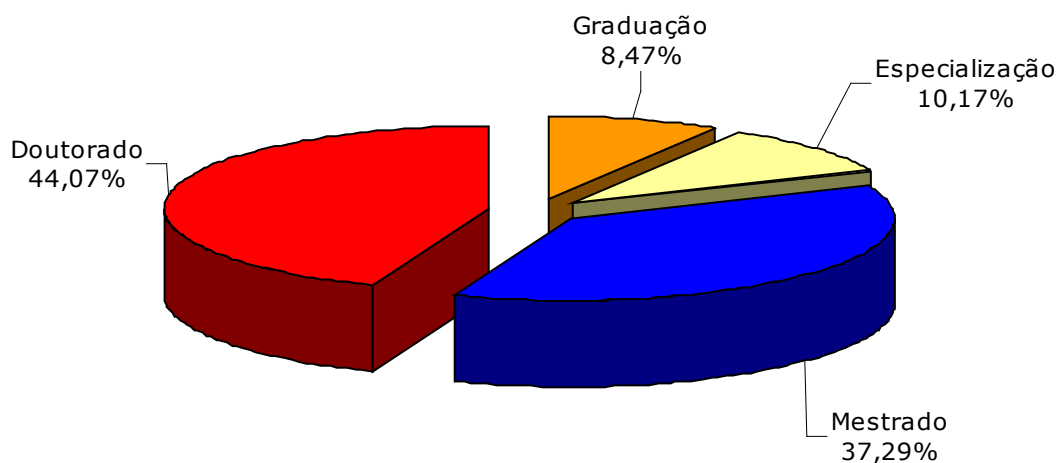

FACULDADE DE EDUCAÇÃO

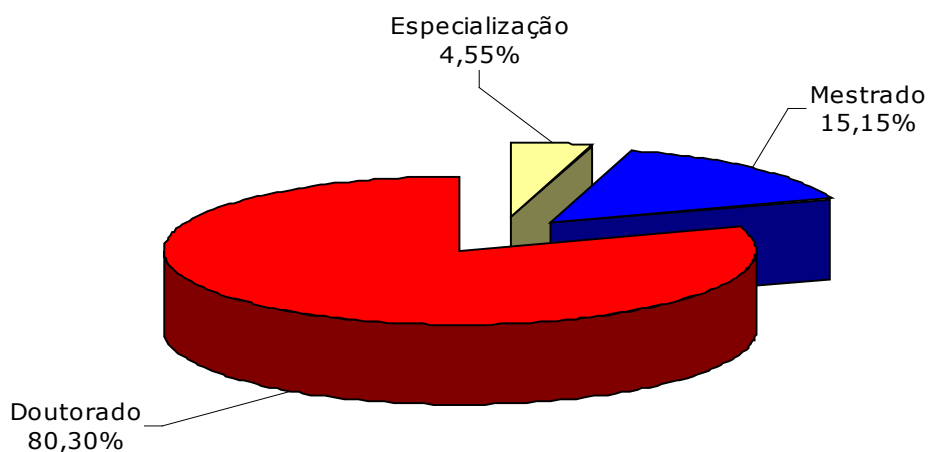

Fonte: Coordenação de Planejamento e Gestão Estratégica, 2008.

Nota: Docentes – Foi considerado somente professores da carreira do magistério superior.

RECURSOS HUMANOS

DISTRIBUIÇÃO DOS DOCENTES EFETIVOS – TITULAÇÃO POR UNIDADE ACADÊMICA EM 2008

FACULDADE DE ECONOMIA, ADMINISTRAÇÃO, ATUÁRIA CONTABILIDADE E SECRETARIADO EXECUTIVO

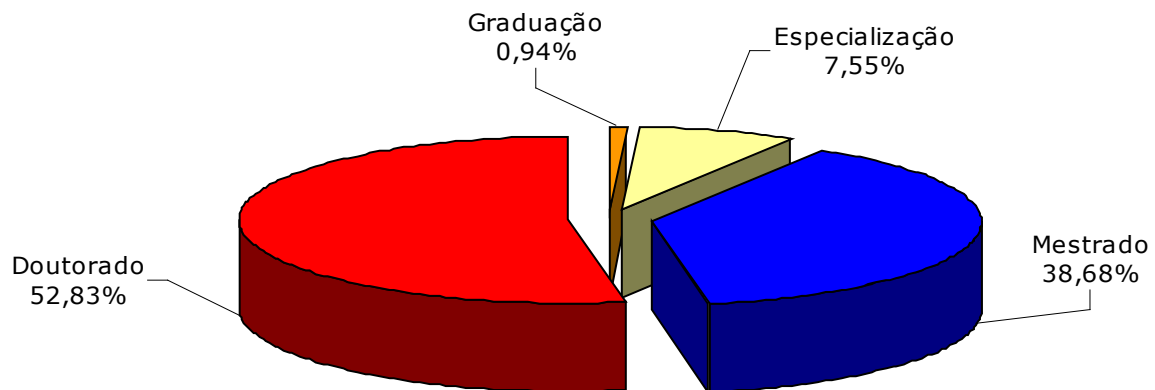

FACULDADE DE FARMÁCIA, ODONTOLOGIA E ENFERMAGEM

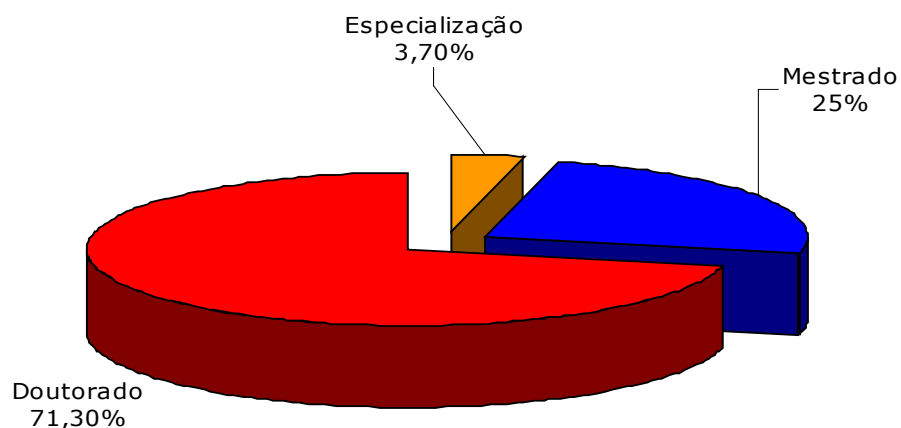

Fonte: Coordenação de Planejamento e Gestão Estratégica, 2008.

Nota: Docentes – Foi considerado somente professores da carreira do magistério superior.

RECURSOS HUMANOS

DISTRIBUIÇÃO DOS DOCENTES EFETIVOS – TITULAÇÃO POR UNIDADE ACADÊMICA – 2008

FACULDADE DE MEDICINA

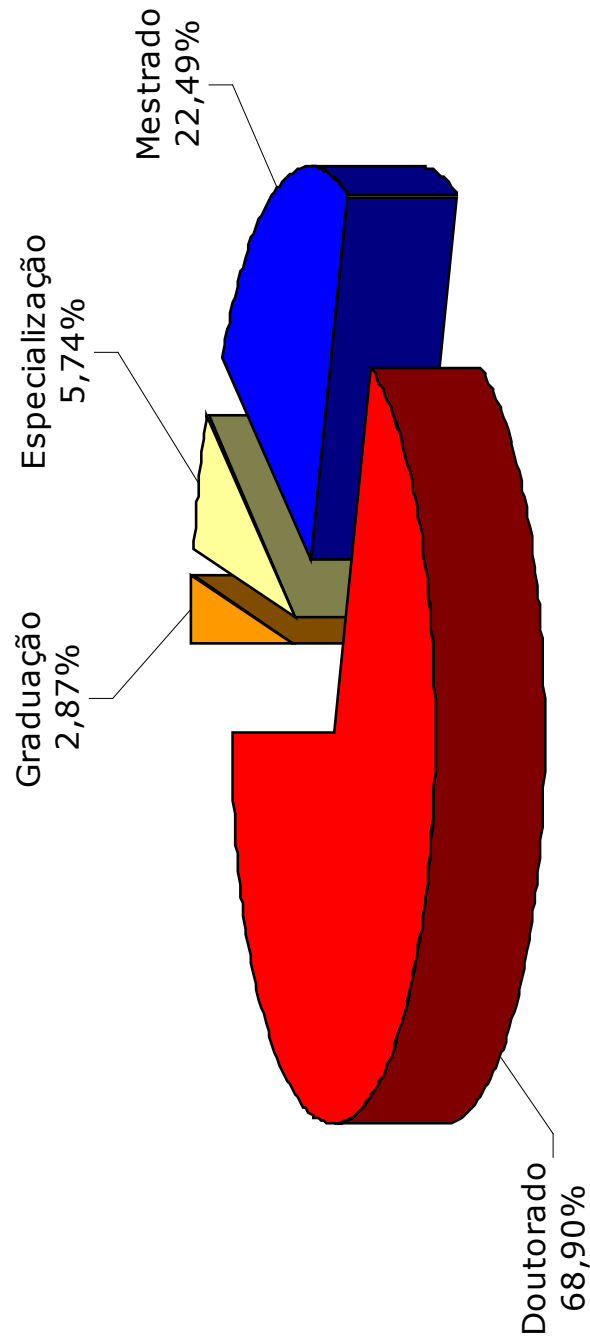

Fonte: Coordenação de Planejamento e Gestão Estratégica, 2008.
Nota: Docentes – Foi considerado somente professores da carreira do magistério superior.

RECURSOS HUMANOS

DISTRIBUIÇÃO DOS DOCENTES EFETIVOS – TITULAÇÃO POR UNIDADE ACADÊMICA EM 2008

CAMPUS DO CARIRI

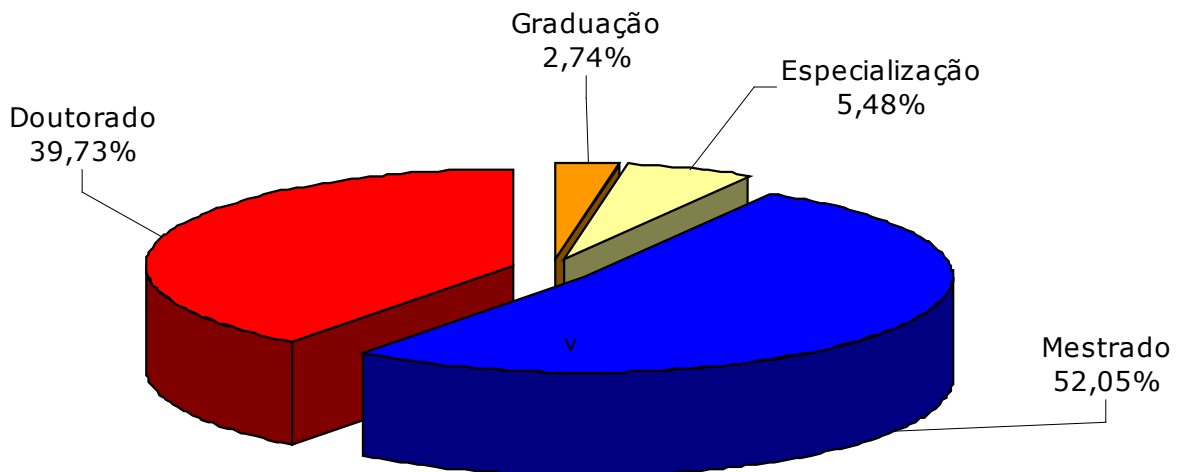

CAMPUS DE QUIXADÁ

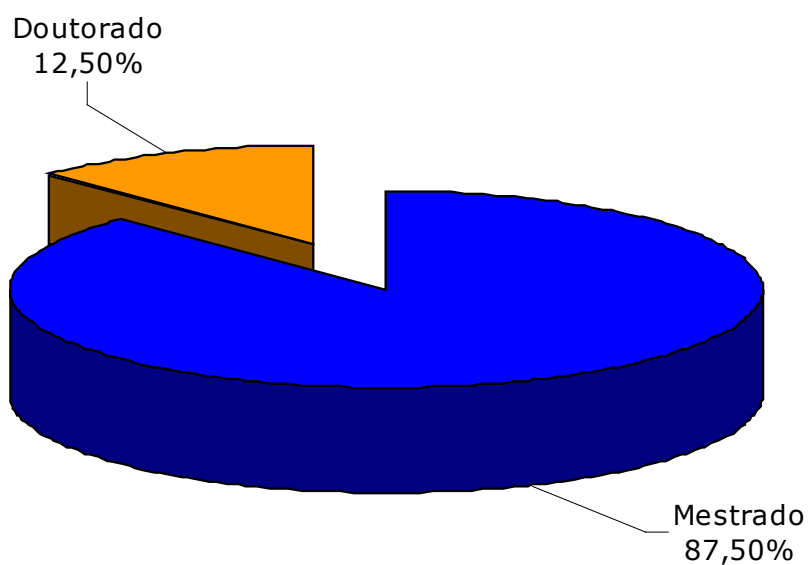

Fonte: Coordenação de Planejamento e Gestão Estratégica, 2008.

Nota: Docentes – Foi considerado somente professores da carreira do magistério superior.

RECURSOS HUMANOS

DISTRIBUIÇÃO DOS DOCENTES EFETIVOS – TITULAÇÃO POR UNIDADE ACADÊMICA EM 2008

CAMPUS DE SOBRAL

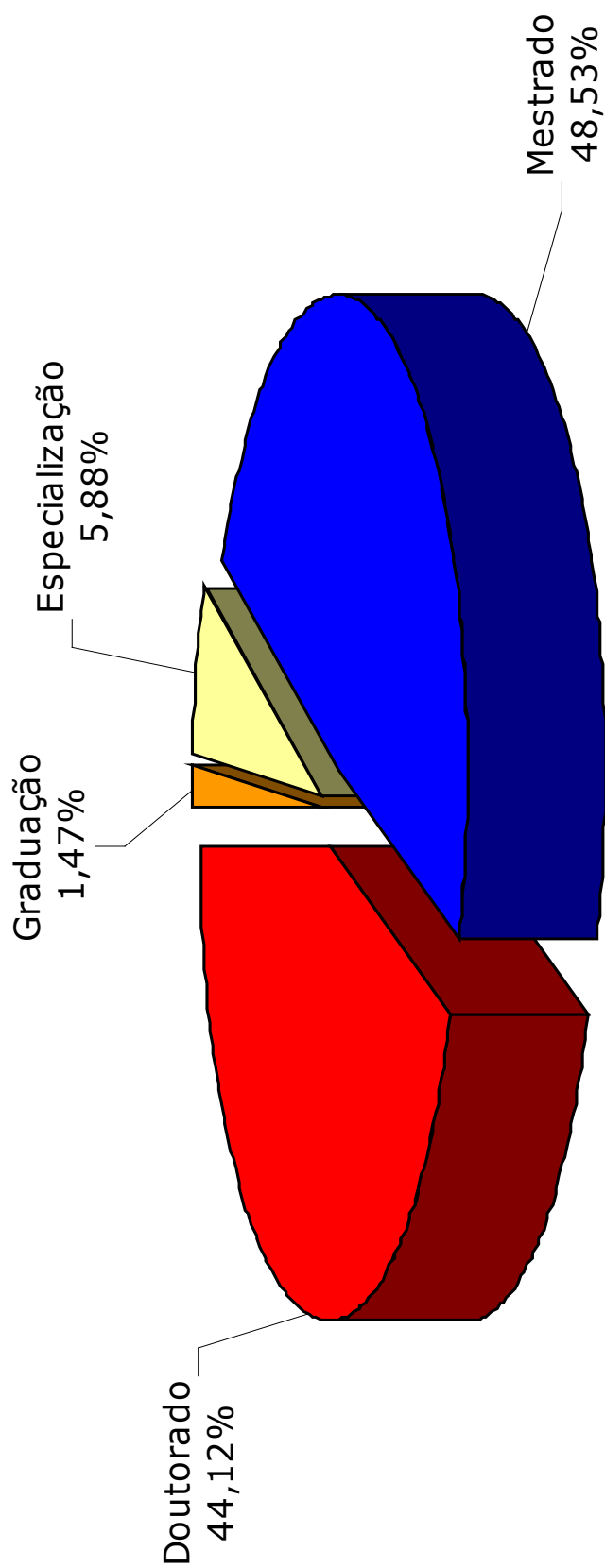

Fonte: Coordenação de Planejamento e Gestão Estratégica, 2008.
Nota: Docentes – Foi considerado somente professores da carreira do magistério superior.

RECURSOS HUMANOS

DISTRIBUIÇÃO DOS DOCENTES EFETIVOS – CLASSE POR UNIDADE ACADÊMICA EM 2008 – GRÁFICOS

CENTRO DE CIÊNCIAS

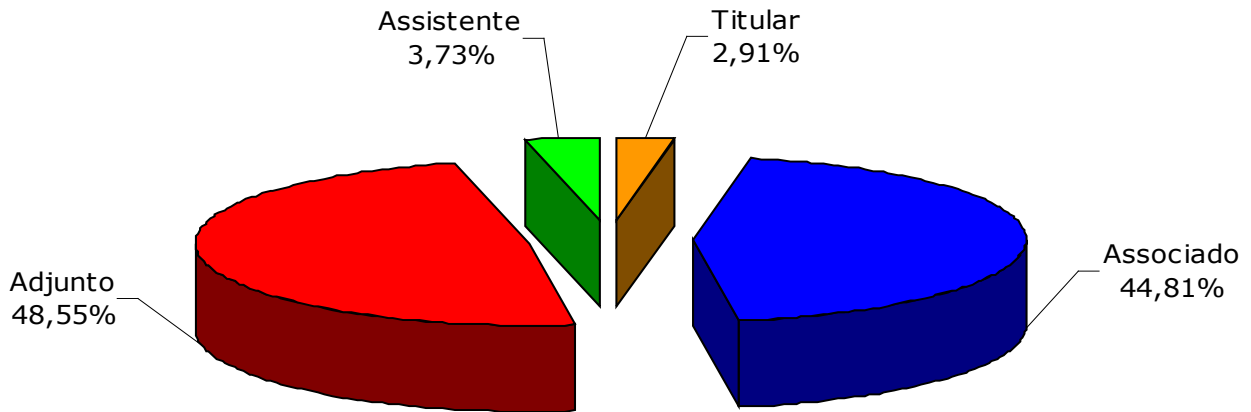

CENTRO DE CIÊNCIAS AGRÁRIAS

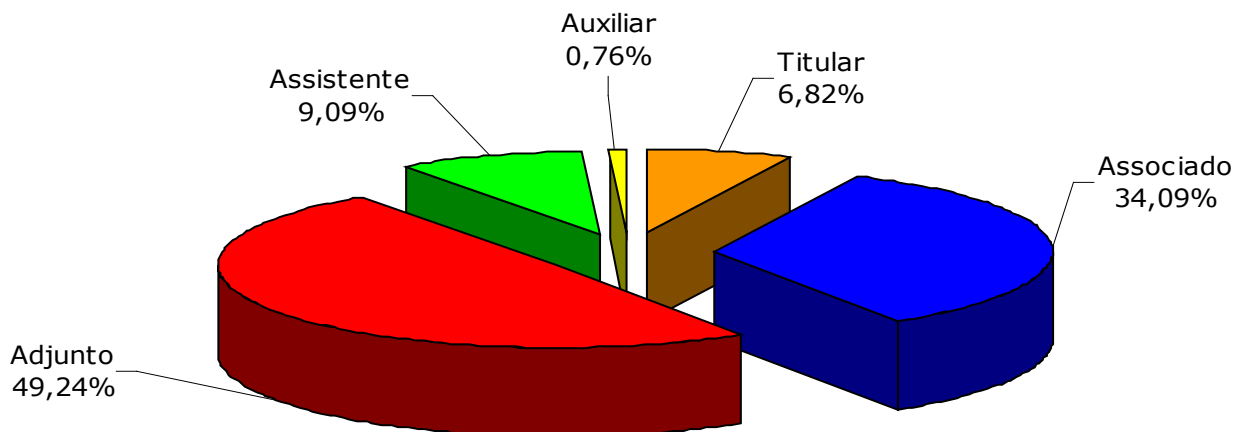

Fonte: Coordenação de Planejamento e Gestão Estratégica, 2008.

Nota: Docentes – Foi considerado somente professores da carreira do magistério superior.

RECURSOS HUMANOS

DISTRIBUIÇÃO DOS DOCENTES EFETIVOS – CLASSE POR UNIDADE ACADÊMICA EM 2008

CENTRO DE HUMANAS

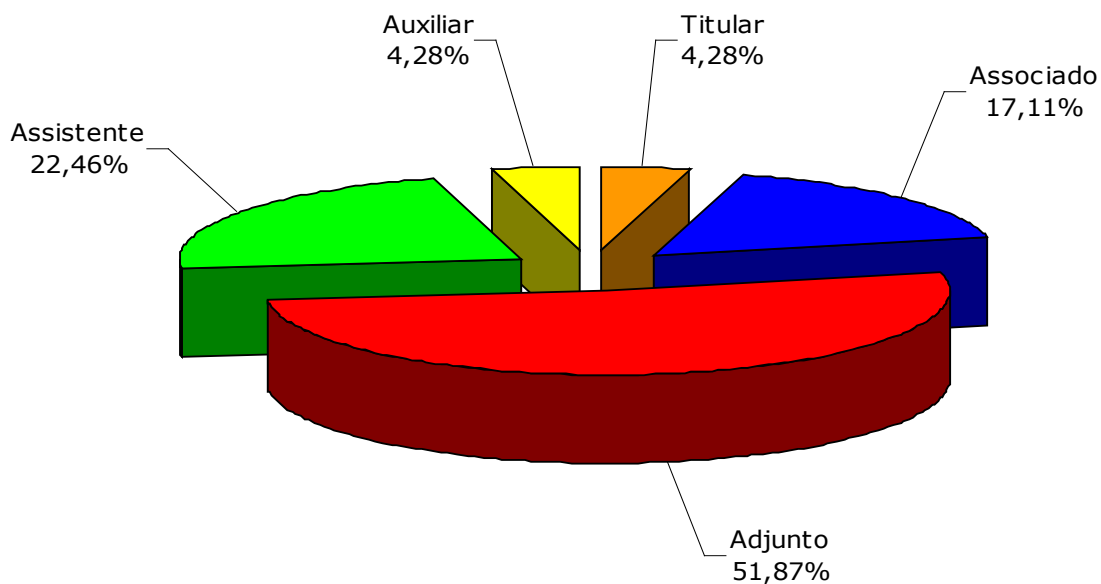

CENTRO DE TECNOLOGIA

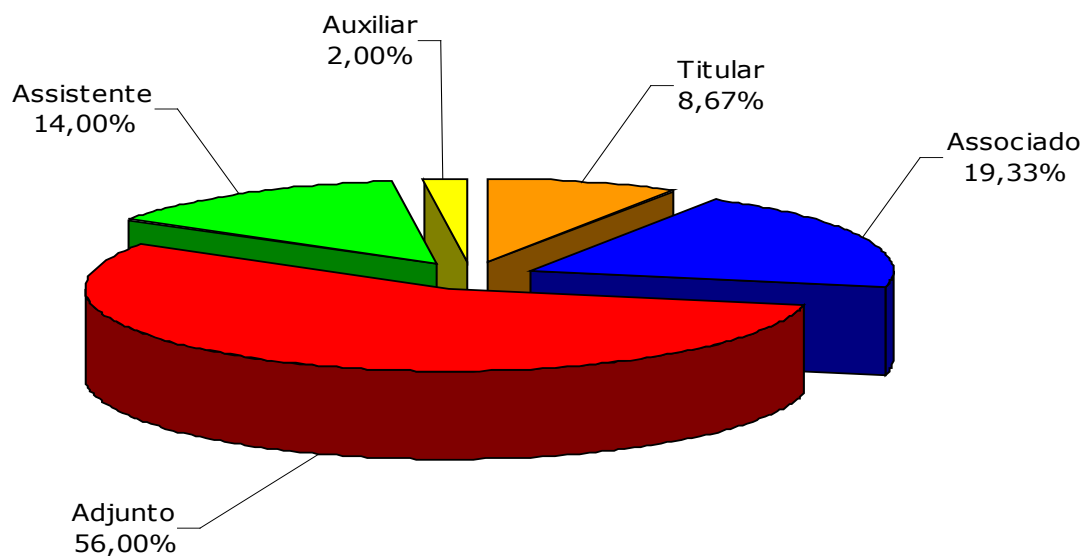

Fonte: Coordenação de Planejamento e Gestão Estratégica, 2008.

Nota: Docentes – Foi considerado somente professores da carreira do magistério superior.

RECURSOS HUMANOS

DISTRIBUIÇÃO DOS DOCENTES EFETIVOS – CLASSE POR UNIDADE ACADÊMICA EM 2008

FACULDADE DE DIREITO

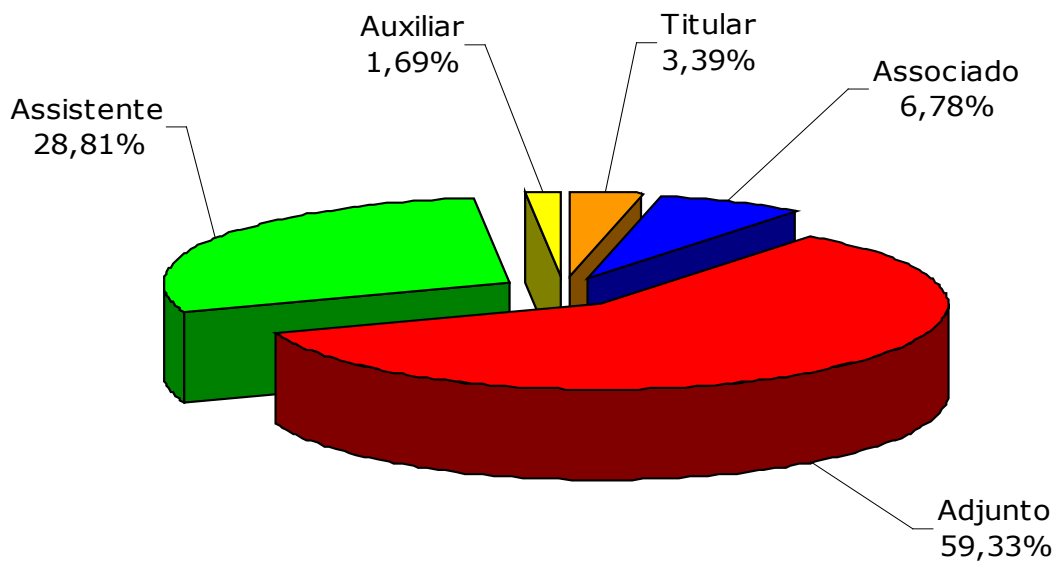

FACULDADE DE EDUCAÇÃO

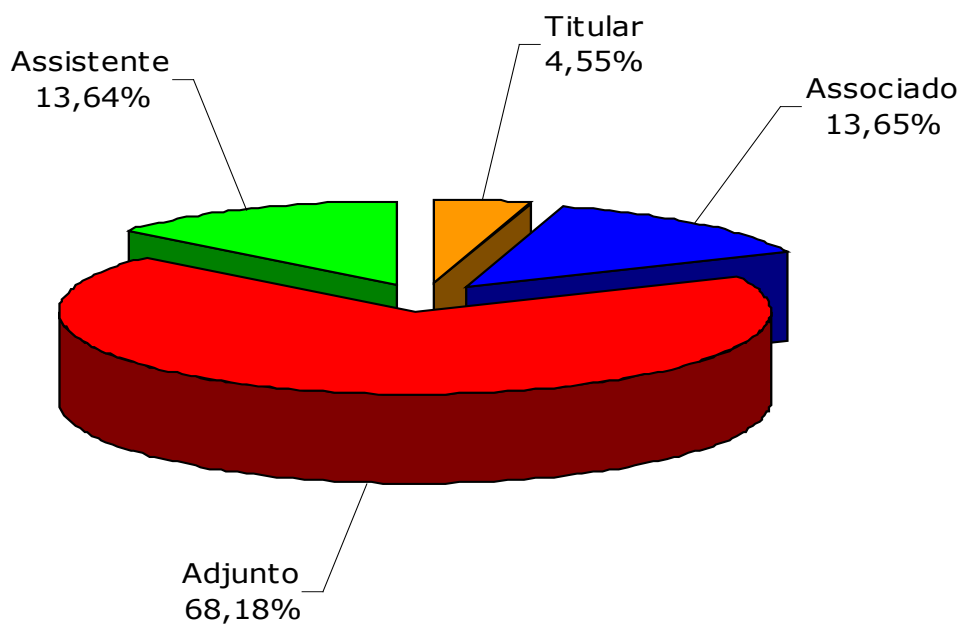

Fonte: Coordenação de Planejamento e Gestão Estratégica, 2008.

Nota: Docentes – Foi considerado somente professores da carreira do magistério superior.

RECURSOS HUMANOS

DISTRIBUIÇÃO DOS DOCENTES EFETIVOS – CLASSE POR UNIDADE ACADÊMICA EM 2008

FACULDADE DE ECONOMIA, ADMINISTRAÇÃO, ATUÁRIA, CONTABILIDADE E SECRETARIADO EXECUTIVO

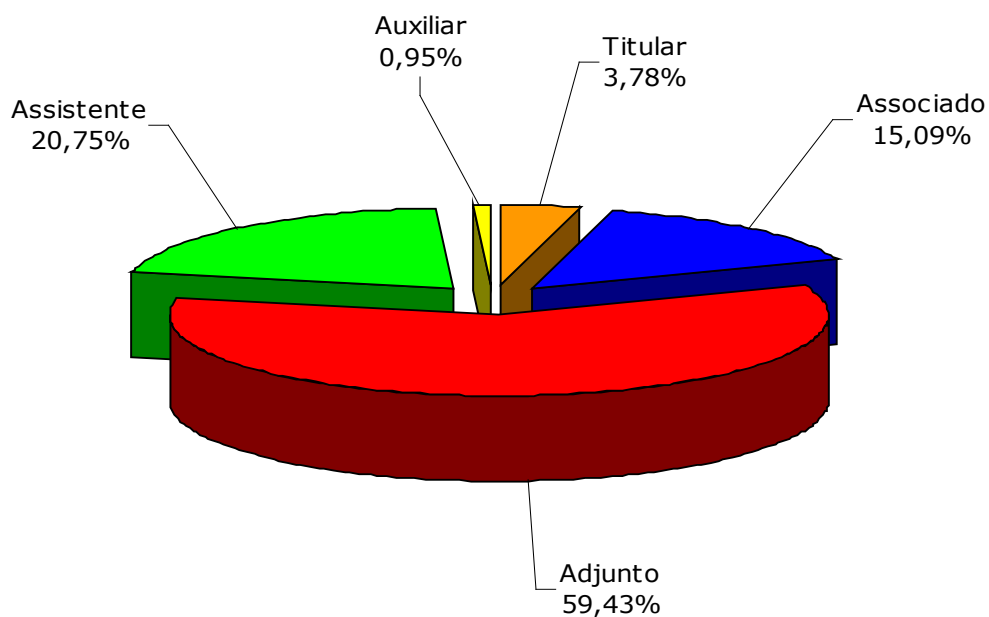

FACULDADE DE FARMÁCIA, ODONTOLOGIA E ENFERMAGEM

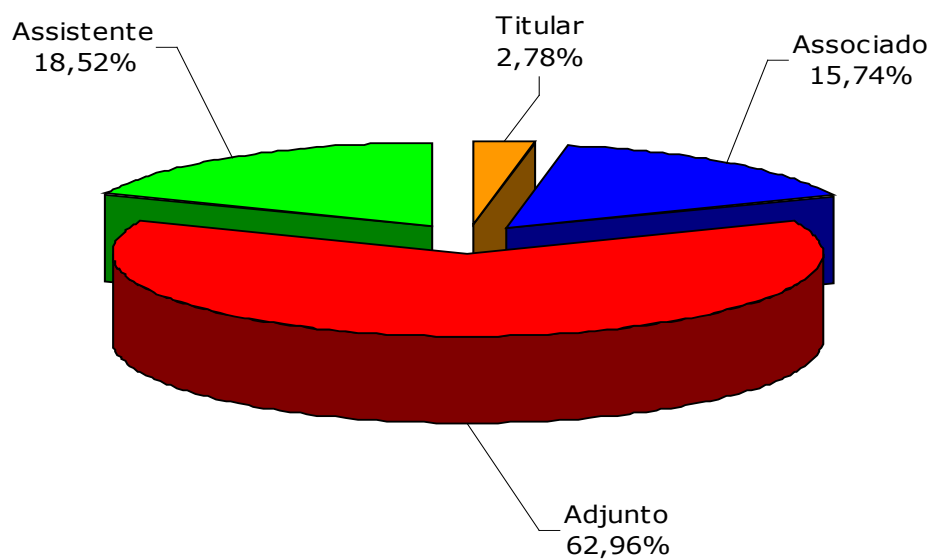

Fonte: Coordenação de Planejamento e Gestão Estratégica, 2008.

Nota: Docentes – Foi considerado somente professores da carreira do magistério superior.

RECURSOS HUMANOS

DISTRIBUIÇÃO DOS DOCENTES EFETIVOS – CLASSE POR UNIDADE ACADÊMICA EM 2008

FACULDADE DE MEDICINA

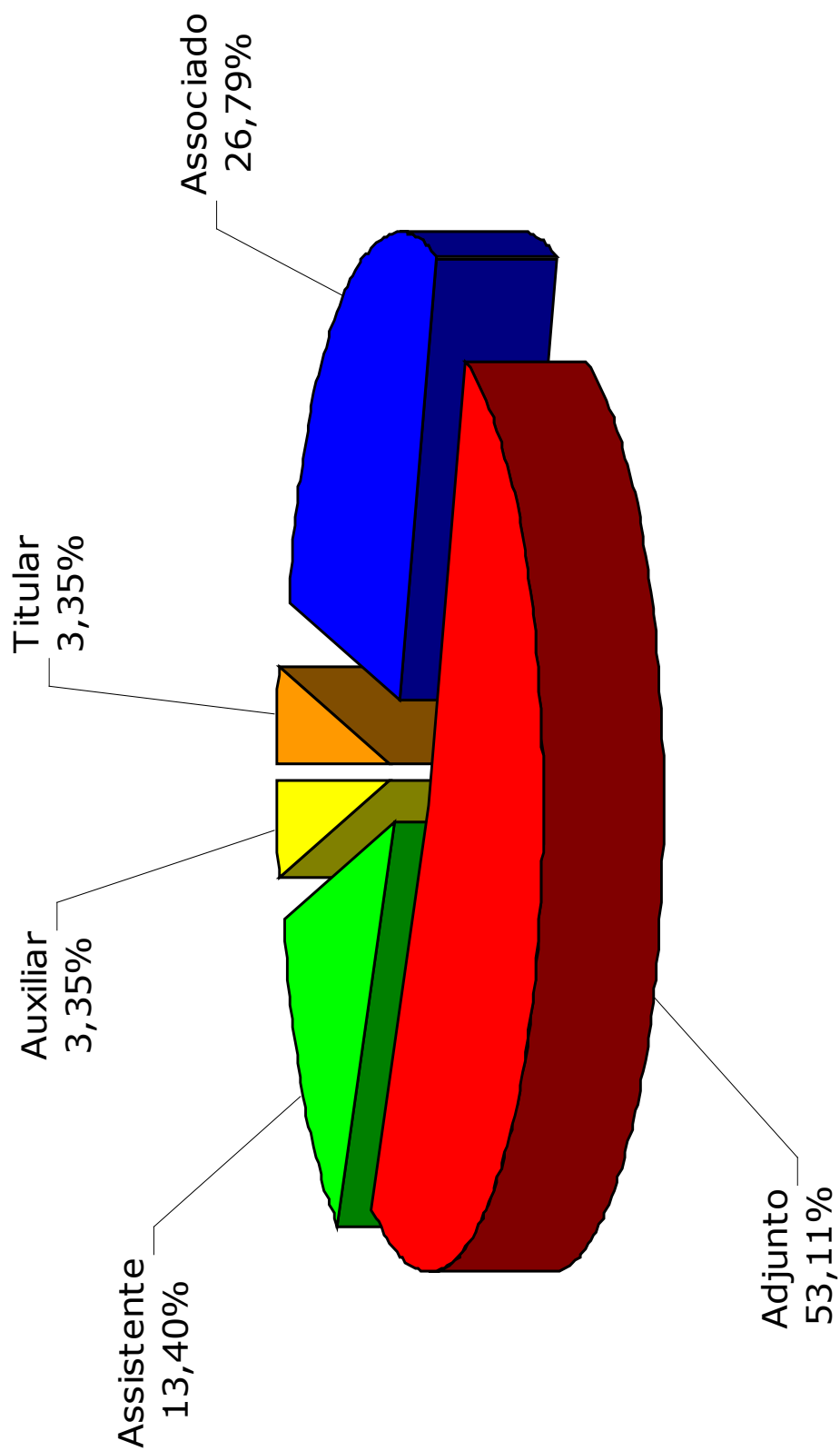

RECURSOS HUMANOS

DISTRIBUIÇÃO DOS DOCENTES EFETIVOS – CLASSE POR UNIDADE ACADÊMICA EM 2008

CAMPUS DO CARIRI

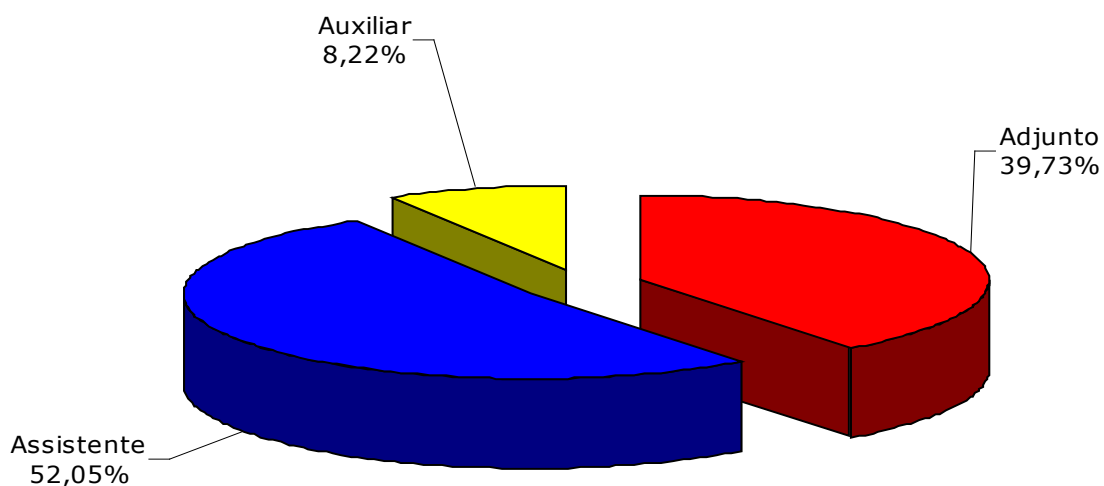

CAMPUS DE QUIXADÁ

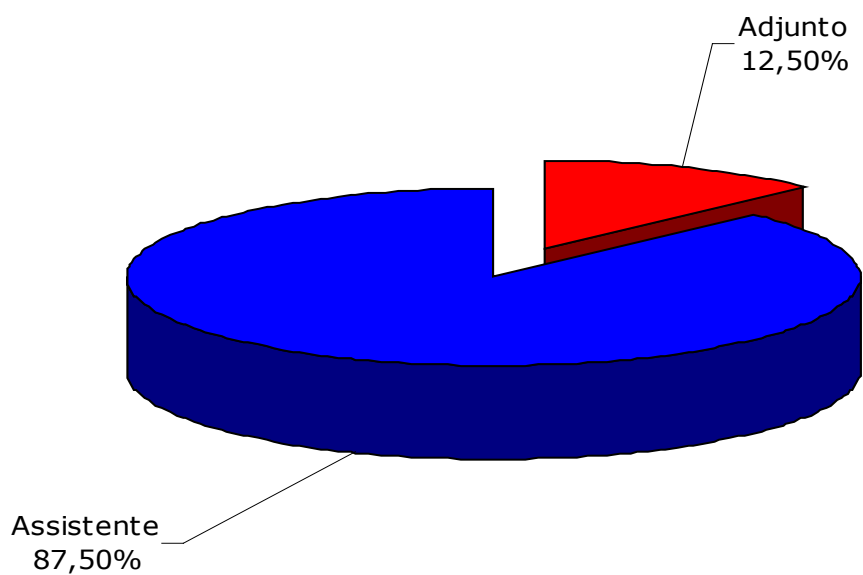

Fonte: Coordenação de Planejamento e Gestão Estratégica, 2008.

Nota: Docentes – Foi considerado somente professores da carreira do magistério superior.

RECURSOS HUMANOS

DISTRIBUIÇÃO DOS DOCENTES EFETIVOS – CLASSE POR UNIDADE ACADÊMICA EM 2008

CAMPUS DE SOBRAL

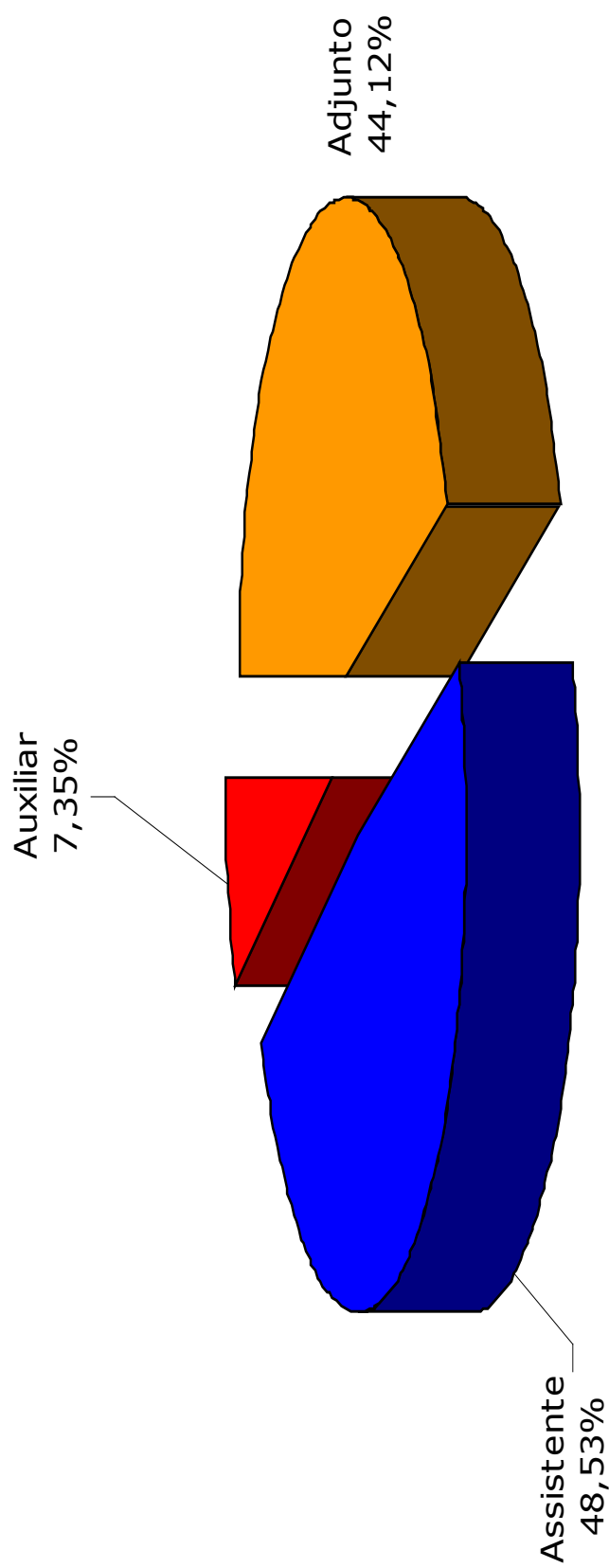

RECURSOS HUMANOS

DOCENTES ATIVOS SUBSTITUTOS E VISITANTES EM 2008 – GRÁFICO

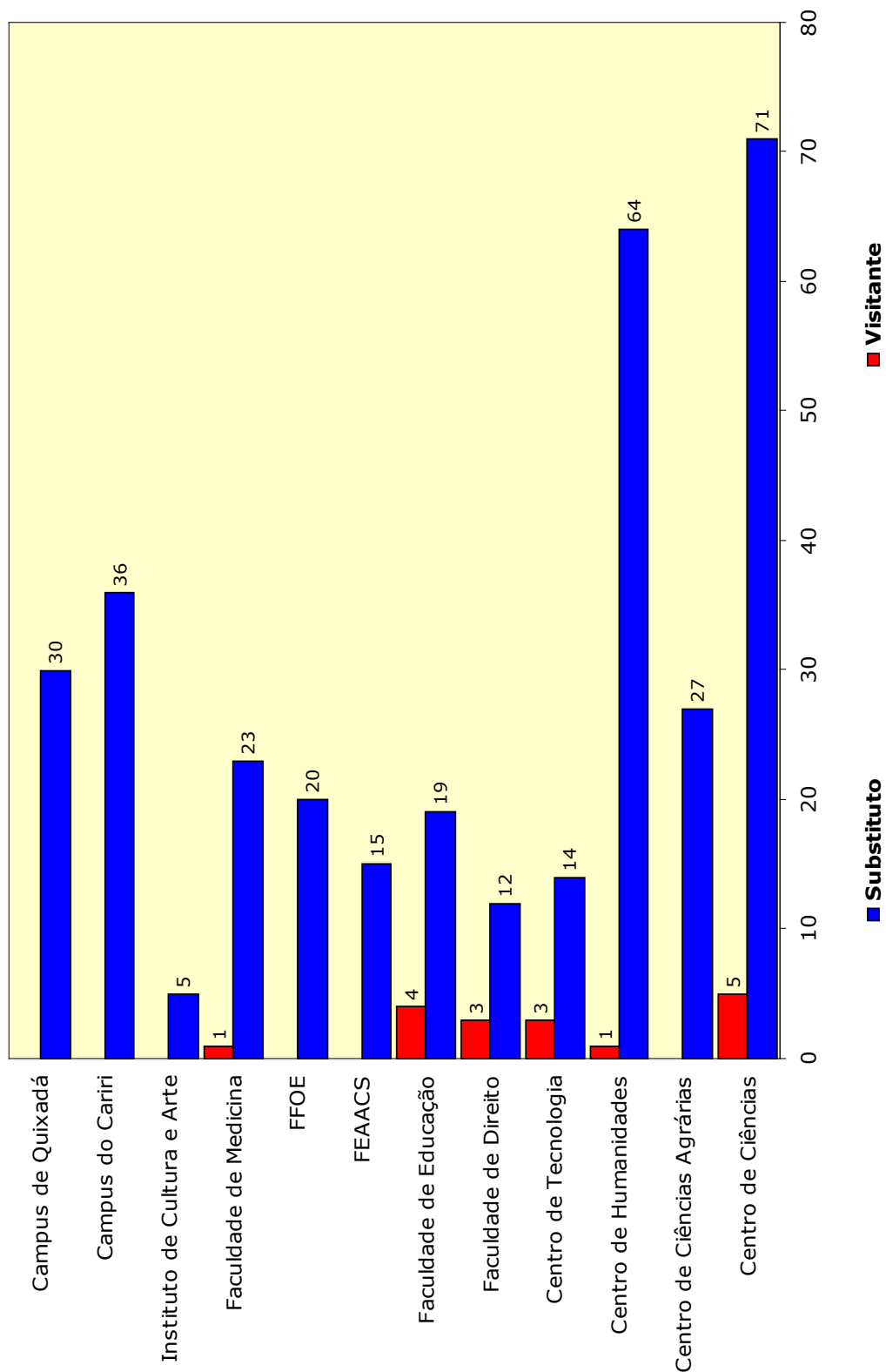

Fonte: Coordenação de Planejamento e Gestão Estratégica, 2008.
 Nota: Docentes – Foi considerado somente professores da carreira do magistério superior.

RECURSOS HUMANOS

DOCENTES ATIVOS VISITANTES EM 2008 – GRÁFICO

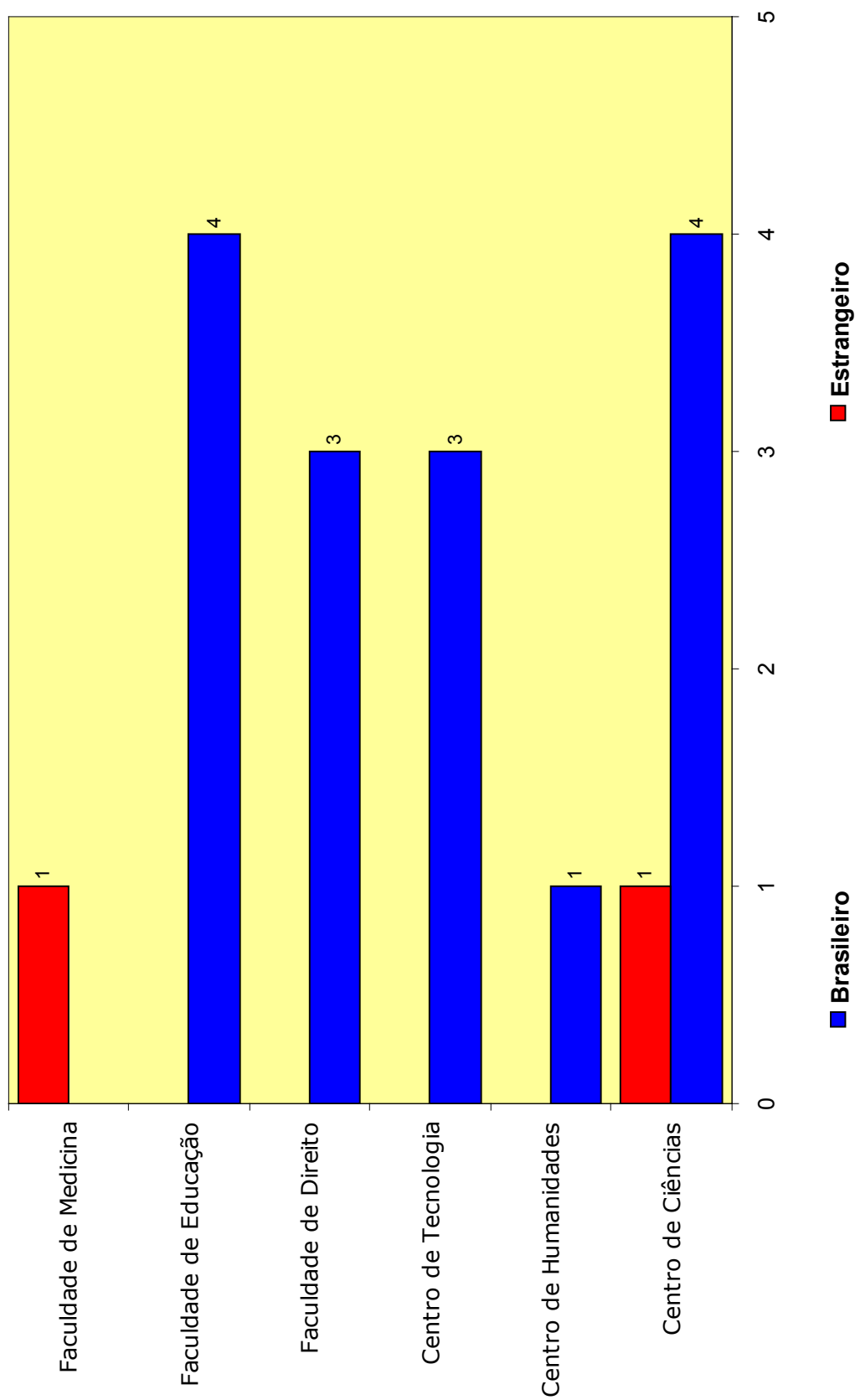

Fonte: Coordenação de Planejamento e Gestão Estratégica, 2008.
Nota: Docentes – Foi considerado somente professores da carreira do magistério superior.

Sistemas de Bibliotecas da UFC

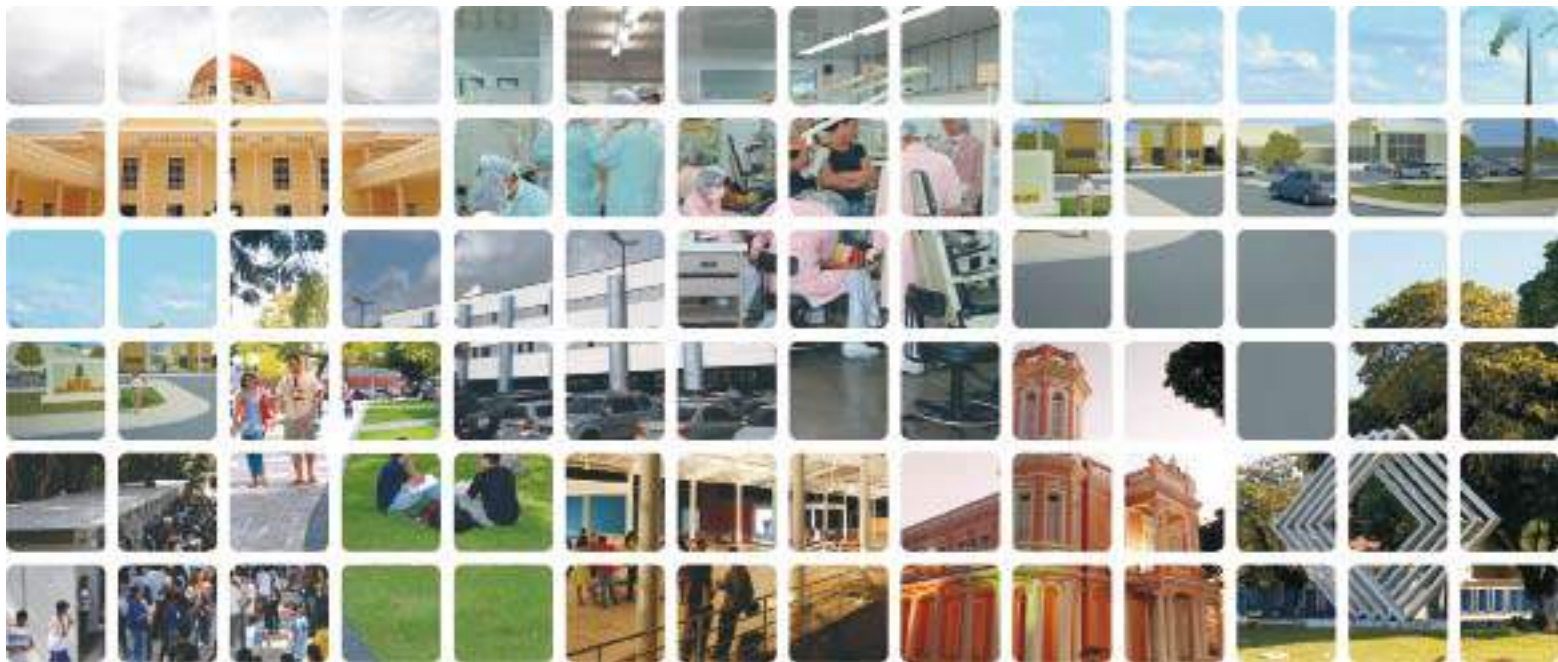

DADOS GERAIS – 2003 A 2008 SISTEMAS DE BIBLIOTECAS DA UFC

DESCRIÇÃO	2003	2004	2005	2006	2007	2008
Títulos	98.457	106.948	82.556	84.662	92.977	102.928
Exemplares	208.202	222.686	173.362	181.528	204.802	232.778
Empréstimos - Interno	317.385	345.450	309.340	531.998	373.708	414.668
Correções Bibliográficas	-	-	4.356	11.773	15.711	19.046
Levantamento Bibliográfico - Presencial	-	-	540	2.699	150	381

Fonte: UFC em Números - 2003 a 2007. Disponível em < <http://www.ufc.br/portal> >. Acesso em: 27 Abr. 2009.

Sistemas de Bibliotecas da UFC-2008.

Observação: A Biblioteca Universitária faz parte dos Órgãos Suplementares.

ACERVO E CIRCULAÇÃO - 2003 A 2008

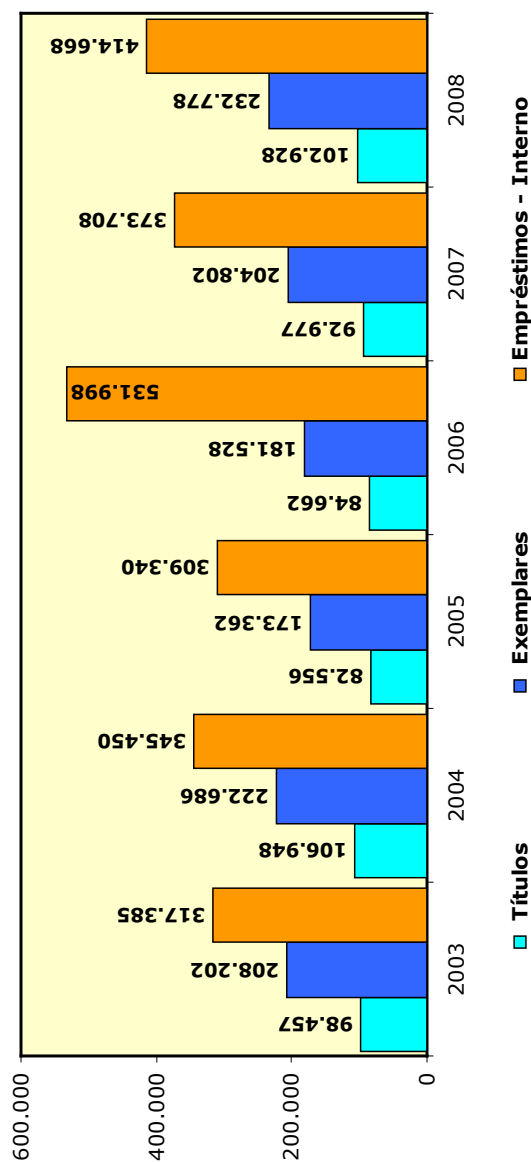

Fonte: Coordenação de Planejamento e Gestão Estratégica, 2008.

SISTEMAS DE BIBLIOTECAS DA UFC

EMPRÉSTIMO DOMICILIAR DE MATERIAL BIBLIOGRÁFICO – 2007 A 2008

BIBLIOTECA	EMPRÉSTIMO										TOTAL GERAL
	2007					2008					
	AUTOMATIZADO	MANUAL	RENOVAÇÃO	TOTAL		AUTOMATIZADO	MANUAL	RENOVAÇÃO	TOTAL		
Arquitetura	5.616	-	3.333	8.949		7.850	-	1.600	9.450		18.399
Biblioteca Universitária	30	-	14	44		24	-	3	27		71
Casas de Cultura	3.120	2.624	1.372	7.116		4.479	2.151	834	7.464		14.580
Ciências da Saúde	24.825	-	19.809	44.634		29.323	-	8.574	37.897		82.531
Ciências e Tecnologia	45.457	-	46.378	91.835		82.710	-	23.823	106.533		198.368
Ciências Humanas	57.758	2.948	34.899	95.605		88.117	2.621	18.737	109.475		205.080
Direito	15.881	-	9.996	25.877		28.441	-	6.814	35.255		61.132
Economia Agrícola	1.221	-	1.479	2.700		1.749	-	411	2.160		4.860
FEAACS ¹	18.351	-	16.436	34.787		38.691	-	9.986	48.677		83.464
Física	10.499	-	10.685	21.184		14.345	-	4.881	19.226		40.410
Labomar	252	-	401	653		736	-	214	950		1.603
Matemática	17.178	-	14.416	31.594		23.127	-	6.711	29.838		61.432
Mestrado em Economia	934	-	1.229	2.163		3.020	-	929	3.949		6.112
Pós-Graduação em Engenharia	3.522	-	3.045	6.567		2.834	-	933	3.767		10.334
TOTAL	204.644	5.572	163.492	373.708		325.446	4.772	84.450	414.668		788.376

Fonte: Biblioteca, 2007/2008.

(1) Faculdade de Economia, Administração, Atuária, Contabilidade e Secretariado Executivo.

SISTEMAS DE BIBLIOTECAS DA UFC

ACERVO IMPRESSO E MULTIMÍDIA POR ÁREA DO CONHECIMENTO DO CNPq EM 2007

ÁREA (CNPq)	Livros ⁽¹⁾		Publicações Seriadas Correntes ⁽²⁾ (títulos)		Publicações Não Correntes ⁽³⁾ (títulos)		Outros Impi Mult
	Títulos ⁽⁴⁾	Volumes ⁽⁵⁾	Nacionais	Estrangeiros	Nacionais	Estrangeiros	
Ciências Exatas e da Terra	16.009	29.875	13	16	56	433	
Ciências Biológicas	2.278	5.005	28	153	103	525	
Engenharia / Tecnologia	3.611	8.212	1	-	90	154	
Ciências da Saúde	4.039	14.230	96	7	197	454	
Ciências Agrárias	1.910	4.180	7	-	56	27	
Ciências Sociais Aplicadas	28.076	63.458	126	49	205	239	
Ciências Humanas	13.170	29.564	70	45	137	97	
Linguística Letras e Artes	8.037	15.680	-	-	14	16	
Multidisciplinar	265	322	-	-	-	-	

Fonte: Censo da Educação Superior – UFC, 2007.

(1) Livros, obras de referência, dissertações, teses e outras obras monográficas.

(2) Número de títulos de publicação seriada (periódicos técnico-científicos, revistas, jornais etc.) que estão adquiridas, por compra, doação e permuta.

(3) Número de títulos de publicação seriada com coleção paralisada (os fascículos não são mais adquiridos e recebidos pela biblioteca).

(4) O número de títulos é definido levando-se em consideração o título da obra, o nome do autor e a edição. Em caso de mudança em qualquer um desses itens, considera-se novo título.

(5) O número de volumes é definido levando-se em consideração a quantidade de itens físicos existentes no acervo.

(6) Inclui partituras, peças de teatros, programas de eventos culturais, fotografias, filmes, slides etc.

ACERVO IMPRESSO E MULTIMÍDIA POR ÁREA DO CONHECIMENTO DO CNPq EM 2008

ÁREA (CNPq)	Livros ⁽¹⁾		Publicações Seriadas Correntes ⁽²⁾ (títulos)		Publicações Não Correntes ⁽³⁾ (títulos)		Outros materiais Impressos e Multimídia ⁽⁶⁾
	Títulos ⁽⁴⁾	Volumes ⁽⁵⁾	Nacionais	Estrangeiros	Nacionais	Estrangeiros	
Ciências Exatas e da Terra	23.932	43.703	13	16	56	433	1.359
Ciências Biológicas	2.362	5.918	28	153	103	525	120
Engenharia / Tecnologia	5.033	11.019	1	-	90	154	286
Ciências da Saúde	5.345	16.087	96	7	197	454	1.359
Ciências Agrárias	2.415	4.691	7	-	56	27	351
Ciências Sociais Aplicadas	26.778	56.635	126	49	205	239	1.426
Ciências Humanas	21.080	45.138	70	45	137	97	170
Linguística Letras e Artes	9.675	17.948	-	-	14	16	60
Multidisciplinar	638	1.329	-	-	-	-	55
TOTAL	97.258	202.468	341	270	858	1.945	5.186

Fonte: Censo da Educação Superior – UFC, 2008.

(1) Livros, obras de referência, dissertações, teses e outras obras monográficas.

(2) Número de títulos de publicação seriada (periódicos técnico-científicos, revistas, jornais etc.) que estão adquiridas, por compra, doação e permuta.

(3) Número de títulos de publicação seriada com coleção paralisada (os fascículos não são mais adquiridos e recebidos pela biblioteca).

(4) O número de títulos é definido levando-se em consideração o título da obra, o nome do autor e a edição. Em caso de mudança em qualquer um desses itens, considera-se novo título.

(5) O número de volumes é definido levando-se em consideração a quantidade de itens físicos existentes no acervo.

(6) Inclui partituras, peças de teatros, programas de eventos culturais, fotografias, filmes, slides etc.

Publicações Editadas



PUBLICAÇÕES EDITADAS EDITORA – 1999 A 2008

	1999	2000	2001	2002	2003	2004	2005	2006	2007	2008
Títulos	9	12	12	15	13	19	19	34	27	38
Tiragem	9.000	12.000	12.000	15.000	13.000	34.000	34.000	49.000	47.000	45.950

Fonte: Editora, 2007/2008.

TÍTULOS E TIRAGEM

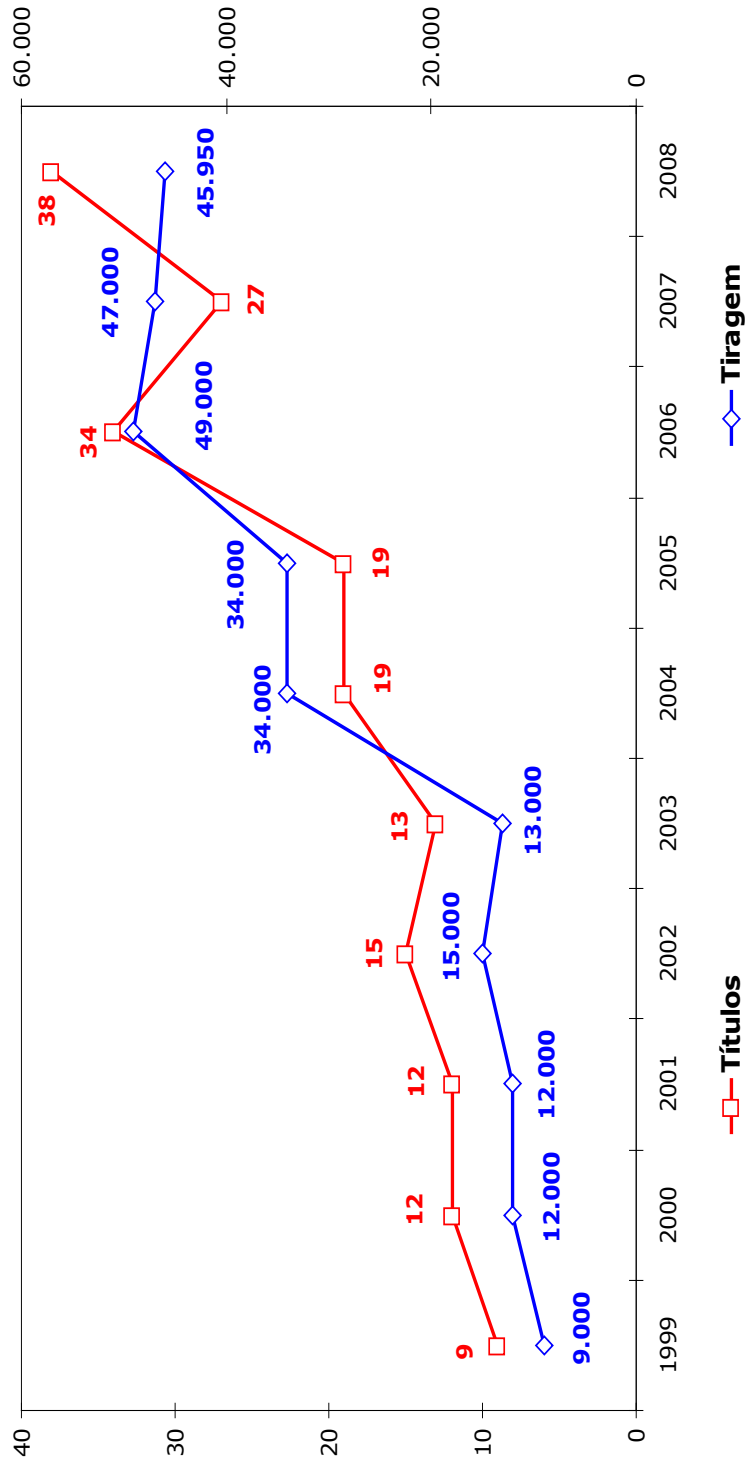

Fonte: Coordenação de Planejamento e Gestão Estratégica, 2008.

PUBLICAÇÕES EDITADAS

TÍTULOS EDITADOS – 1999 A 2008

ANO	TÍTULOS EDITADOS	AUTOR/ ORGANIZADOR
1999	1) Ocaso em fogo	Alf. Castro
	2) O espaço alucinante de José Alcides Pinto	Paulo de Tarso
	3) O Couro	Cândido Couto Filho
	4) Adolfo Caminha	Sânzio de Azevedo
	5) Anuê: os camisas verdes no poder	Josênio Camelo Parente
	6) Poesia insubmissa afro-brasilusa	Roberto Pontes
	7) Assistência municipal	Geraldo Wilson
	8) O Olhar de Narciso	Carlos Gildemar Pontes
	9) Crônicas para uma Sobral	José Teodoro Soares
2000	1) A obra de arte e seu intérprete	Odalícia de Castro
	2) Dicionário de formas e construções opcionais	José Alves Fernandes
	3) Gentílicos: nacionais e importados	Márlio Fábio Pelosi
	4) O espírito da reforma educacional	Maria Juraci
	5) Recycling process for human food and	José Osvaldo Carioca
	6) Segredos íntimos	Francisco Amaro
	7) Poder e disciplina	Cesar Barreira
	8) Sonetos de Jorge Tufic	Jorge Tufic
	9) O simbolismo em Magiavel	Cláudio Emmanuel C. Lima
	10) A indústria nordestina sob a ótica da competitividade	Antônio Lisboa
	11) Introdução à semântica	Paulo Mosânio T. Duarte
	12) Ceará socialista	Adelaide Gonçalves

Fonte: Editora, 2007.

PUBLICAÇÕES EDITADAS
TÍTULOS EDITADOS – 1999 A 2008

ANO	TÍTULOS EDITADOS	AUTOR/ ORGANIZADOR
2001	1) Ocaso em fogo	Alf. Castro
	2) O espaço alucinante de José Alcides Pinto	Paulo de Tarso
	3) O Couro	Cândido Couto Filho
	4) A prática pedagógica de Lourenço Filho no CE	Raimundo Frota de Sá
	5) Como braços de equilibristas	Flávio Paiva
	6) Manual de hemostase	Michele Goualt-heim
	7) Família às avessas	Céia Chaves Gurgel
	8) Cuidado especial em enfermagem ao def. visual	Maria Socorro Araújo
	9) Filosofia e política no pensamento de Hannah Arendt	Odílio Alves Aguiar
	10) Delírio da solidão	Jader de Carvalho
2002	11) Elementos para uma morfologia do português	Paulo Mosânio T. Duarte
	12) Fundamentos da economia	Célia Chaves Gurgel
	1) Farmácias vivas	F. J. Abreu Matos
	2) Virgílio Várzea	Carlos Emílio C. Lima
	3) Pulsão de morte e racionalidade	Maria Aparecida Montenegro
	4) Contos	Adolfo Caminha
	5) A Palavra e a palavra	Horácio Dídimo
	6) Dizem que os cães vêem coisas	Moreira Campos
	7) Otorrinolaringologia para graduação	Sebastião Diógenes
	8) O Amor e outros aspectos em Drummond	Linhares Filho
	9) História e memória da educação no Ceará	Maria Juraci
	10) Drummond a insone arquitetura	Linhares Filho
	11) Brincando de ser adulto	Hilda Coutinho
	12) Cordéis	Patativa do Assaré
	13) Alfice: cultivo por hidroponia	Ismail Soares
14) Desafio: uma poética do amor	Pedro Lyra	
15) Estado, cidadania e políticas públicas	Jawdat Abu El-haj	

Fonte: Editora, 2007.

PUBLICAÇÕES EDITADAS

TÍTULOS EDITADOS – 1999 A 2008

ANO	TÍTULOS EDITADOS	AUTOR/ ORGANIZADOR
2003	1) Filosofia Educação e Realidade	José Gerardo Vasconcelos
	2) Classes e categorias em português 3. ed	Paulo Mosânio
	3) Uma poesia dialógica	Pedro Lyra
	4) Esboços em avaliação educacional	Brendam Mc Donald
	5) 40 anos da casa de cultura alemã	Wolfgang Cziella
	6) América Latina	Elza Maria
	7) Biografias instituições e idéias	Maria Juraci Cavalcante
	8) Dr. Argeu: a construção de um santo popular	Antônio Mourão Cavalcanti
	9) Glossário de termos da moda	Emília Maria Braga
	10) Espaço urbano	Antônio Santos Garcia
	11) Ceará no feminino	Gema Galgani
	12) Informática na escola	Edla Maria Fausto
	13) Avaliação fiat lux	Vagner Bandeira Andriola
2004	1) Constituintes químicos e ativos de plantas medicinais	F. J. Abreu Matos
	2) Leitura e conjuntura	Dimas Macedo
	3) Silêncio das araras	Révia Herculano
	4) A Casa	Natércia Campos
	5) A Báscula do desejo	Carlos Augusto Viana
	6) Mundo do trabalho	Enéas Arrais Neto
	7) Os bruzundangas	Lima Barreto
	8) Corporidade ensaios que envolvem	Antônio Germano
	9) Artesania do Saber	Maria Nobre Damasceno
	10) Polifonias	José Gerardo Vasconcelos
	11) Culturas currículos e identidades	Luiz Botelho Albuquerque
	12) Formação humana	Ercília Maria Braga
	13) Linguagem e educação da criança	Silvia Helena Vieira
	14) Patativa do Assaré: as razões da emoção	Cláudio Henrique Chaves
	15) Educação ambiental	João B. A. Figueiredo
	16) A metrópole emergente	Cleide Bernal
	17) Peixes estuarinos e marinhos do Brasil	Maria Elizabeth
18) Saberes populares	José Arimatea	
19) Diversidade cultural e desigualdade	Fátima Vasconcelos	

Fonte: Editora, 2007.

PUBLICAÇÕES EDITADAS
TÍTULOS EDITADOS – 1999 A 2008

ANO	TÍTULOS EDITADOS	AUTOR/ ORGANIZADOR
	1) Entre Narciso e Eros	Vera Lúcia Albuquerque
	2) Mitos platônicos para crianças vol. 1	Karen Franklin
	3) Brasileiros nos Estados Unidos	Bernadete Beserra
	4) Cardiologia para o generalista 4. ed.	Pedro Negreiros
	5) Seca a estação do inferno	Teoberto Landim
	6) O Drama barroco	Lucili Granjeiro Cortez
	7) Mitos platônicos para crianças vol. 2	Karen Franklin
	8) A vinha dos esquecidos	João Clímaco Bezerra
	9) História da educação	Maria Juraci Maia
	10) A modernização da cultura	Alexandre Barbalho
	11) Iracema: Lendas do Ceará	José de Alencar
	12) Recursos humanos e marketing	Augusto Cezar Aquino
	13) Dos valores do inimigo	Pedro Salgueiro
	14) O Caminho se faz ao caminhar	Maria Nobre Damasceno
	15) O Modo de vida dos novos operários	Isabel Cristina Borsoi
	16) Moça com flor na boca	Airton Monte
	17) Debates de gênero	Célia Chaves Gurgel
	18) Currículos	Luiz Botelho
	19) Coisas da cidade	José Gerardo Vasconcelos
2005		

Fonte: Editora, 2007.

PUBLICAÇÕES EDITADAS

TÍTULOS EDITADOS – 1999 A 2008

ANO	TÍTULOS EDITADOS	AUTOR/ ORGANIZADOR
2006	1) Com o coração nas mãos	Régis Jucá
	2) Lógica os jogos da razão	Guido Imaguire
	3) Produtividade Teoria e Evidências	Flávio Ataliba
	4) Filosofia e direitos humanos	Odílio Alves Aguiar
	5) Projetos nacionais e Internacionais	Adelita Carleal
	6) Luzes de paris e o fogo de canudos	Angela Gutiérrez
	7) Novo dicionário de falsos amigos	Cezar Barros Leal
	8) Vegetação costeira no Brasil	Ana Fátima Brito
	9) Práticas e aprendizagens	Ercília Maria Braga
	10) Educação política	José Gerardo Vasconcelos
	11) Interfaxes metodológicas	José Gerardo Vasconcelos
	12) Teorias sociológicas	Irllys de Alencar
	13) A economia do Nordeste	Cleide Bernal
	14) Otto de Alencar	Clóvis Pereira
	15) Notícias de Bordo 2. ed	Linhares Filho
	16) Trabalho, educação e a crítica marxista	Cláudia Gonçalves
	17) Colóquio Wittgensteins	Guido Imaguire
	18) Formação humana e dialogicidade em Paulo	Ercília Maria Braga
	19) Jovens e crianças	Kelma Socorro Lopes
	20) História da educação no Ceará	José Gerardo Vasconcelos
	21) Pensando com arte	José Gerardo Vasconcelos
	22) Movimentos sociais	Sylvio Gadelha
	23) Educação e modernização	Eneas Arrais Neto
	24) Estágio nos cursos	Gregório Maranguape
	25) Formação humana	Ercília Maria Braga
	26) Estágios nos cursos	Gregório Maranguape
	27) Cultura de paz educação	Kelma Socorro Lopes
	28) Entre tantos	José Gerardo Vasconcelos
	29) Juventudes culturas de paz	Maria do Carmo
	30) Perception on food and nutrition	José Osvaldo B. Carioca
	31) Palimpsesto e outros sonetos	Virgílio Maia
	32) Práticas de Zoologia	Helena Matwes
	33) Vinte e cinco anos do curso de enfermagem	Grasiela Barroso
	34) Guia prático de imunologia	Fabrcia Martins

Fonte: Editora, 2007.

PUBLICAÇÕES EDITADAS

TÍTULOS EDITADOS – 1999 A 2008

Ano 2007

TÍTULOS EDITADOS	AUTOR/ ORGANIZADOR
1) Apologia do otimismo	José Gurgel Filho
2) Meninos não choram	Jesus Izquierdo
3) Fitogeografia brasileira	Afrânio Fernandes
4) Processamento de sucos tropicais	Geraldo Arraes
5) Estágio supervisionado	Gregório Maranguape
6) Longa é a noite	João Clímaco
7) Histologia prática 2. ed	Aprígio Mendes Filho
8) A dialética do eu e do não eu	Christian Iber
9) Psicologia hospitalar	Ana Maria Vieira
10) Modos de brincar, lembrar...	Maria de Fátima Costa
11) Ciência da informação	Virgínia Bentes
12) Transformações no Mundo do Trabalho	Maria Neira
13) Comemoração aos 200 anos da fenomenologia do espírito de Hengel	Eduardo F. Chagas
14) Plantas medicinais	F.J. Abreu Matos
15) Como Prevenir e tratar complicações pós-operatórias	Cláudia Regina Fernandes
16) Trabalho e filosofia	Adriana e Silva Souza
17) Alienação Trabalho	Jorge Luis
18) Políticas públicas e reprodução do capital	Suzana Vasconcelos
19) Clóvis Beviláqua	Cesár Asfor Rocha
20) Controladoria na administração pública	Maria Glória Arraes Peter
21) Outras histórias do Piauí	Roberto Kennedy
22) 30 relatórios de pesquisa	Jorge Pinheiro de Sousa
23) Alfabetizar-se	Inês Mamede
24) Finanças públicas municipais	Fátima de Sousa
25) Geocologia da paisagem 2. ed	Edson Vicente da Silva
26) Velhos trabalhos novos dias	Izabel Cristina
27) Brazilian network on green chemistry	José Oswaldo B. Carioca

Fonte: Editora, 2007.

PUBLICAÇÕES EDITADAS

TÍTULOS EDITADOS – 1999 A 2008

Ano 2008

TÍTULOS EDITADOS	AUTOR/ ORGANIZADOR
1) 1st Brazilian Workshop on Green Chemistry Awareness, Responsibility and Action	José Osvaldo B. Carioca
2) A Pedagogia Feminina das Casas de Caridade do Padre Ibiapina	Maria das Graças de Loliola Madeira
3) Alienação, Trabalho e Emancipação Humana em Marx – <i>Coleção Diálogos Intempestivos, Nº 45</i>	Jorge Luís
4) Anais do VII Encontro Cearense de Historiadores da Educação - CD	Maria Juraci Maia Cavalcante – Organizadores
5) Anais do VII Encontro Cearense de Historiadores da Educação	Maria Juraci Maia Cavalcante – Organizadores
6) Bandeira: Verso e Traço	Angela Gutiérrez e Estrigas – Organizadores
7) Ceará e o Profeta de Chuva	Abelardo F. Montenegro
8) De Novo Ensino Médio aos Problemas de Sempre: entre marasmos, apropriações e resistências escolares	Jean Mac Cole Tavares Santos
9) Democracia e Constituição: estudos em homenagem ao professor Dimas Macedo	Edmilson Barbosa
10) Em Cada Sala um Altar, em Cada Quintal uma Oficina: o tradicional e o novo na história da educação tecnológica no Cariri Cearense	Zuleide Fernandes de Queiroz
11) Gestão Universitária: avaliação, participação e mudança	Fátima de Souza Freire - Organizadores
12) Glossário Trilingue de Termos do Vestuário	Emília Maria Peixoto Farias e Teresa Maria Frota Bezerra
13) História da Educação: arquivos, documentos, historiografia, narrativas orais e outros-rastros	José Arimatea Barros – Organizador
14) História da Educação: vitrais da memória	Maria Juraci Maia Cavalcante – Organizadores
15) História Educacional de Portugal	Maria Juraci Maia Cavalcante – Organizadores
16) Instituições, Campanhas e Lutas: história da educação no Ceará	Vanda Magalhães Leitão
17) Manual de Orientação a Mulheres Mastectomizadas	Ana Fátima Carvalho Fernandes, Maria Silva de Oliveira
18) Matenham as Lâmpadas Acesas: revisitando o caminho, recriando a caminhada	O Grupo
19) Memórias de Luta: ritos políticos do movimento estudantil universitário (Fortaleza, 1962-1969)	Edmilson Alves Maia Júnior

Fonte: Editora, 2008.

PUBLICAÇÕES EDITADAS

TÍTULOS EDITADOS – 1999 A 2008

Ano 2008

TÍTULOS EDITADOS	AUTOR/ ORGANIZADOR
20) Nietzscheanismos	Cellina Muniz, Roberto Kennedy Gomes Franco, José Gerardo Vasconcelos – Organizadores
21) No Tom da Canção Cearense: do rádio e TV, dos bares e bares na era dos festivais (1963-1979)	Wagner Castro
22) Notícias de Bordo	Linhares Filho
23) Pessoal do Ceará: <i>habitus</i> e campo musical na década de 1970	Pedro Rogério
24) Sílvio Caldas: O Seresteiro do Brasil	Carlos Marques
25) Trapiá	Caio Porfírio Carneiro
26) Trabalho - Capital Mundial e Formação dos Trabalhadores	Antônia de Abreu Sousa, et. al.
27) Estado e Políticas Públicas: Vivências e Críticidades	Elza Maria Franco Braga – Organizadores
28) Teoria e Pesquisa em Ciências Sociais: percursos possíveis	Rejane Vasconcelos e Maria Auxiliadora Lemenhe – Orgs.
29) Solidão Equilibrada	Bernadete Beserra
30) Artes do Existir	Ercília Maria Braga
31) Urologia para a graduação	Lúcio Flávio Gonzaga e Rommel Prata Regadas
32) Educação: Utopia e Emancipação	Casemiro de Medeiros Campos
33) História, Discurso Educacional, Cronologia de Portugal e Comparação: um ensaio de crítica histórica	Maria Juraci Maia Cavalcanti
34) O cuidado à família em atenção primária	Lígia Barros Costa
35) Crônicas de um tempo vivido	Assuéro Ferreira
36) Mística, Educação e Resistência no MST	Lucíola Andrade Maia
37) A República – Platão	Eleazar Magalhães Teixeira
38) Natureza e Linguagem na Filosofia	Aparecida Montenegro

Fonte: Editora, 2008.

SERVIÇO À COMUNIDADE INTERNA

RESTAURANTE UNIVERSITÁRIO – 2003 A 2008

ATIVIDADES	2003	2004	2005	2006	2007	2008
Número de dias de funcionamento	365	365	365	365	365	365
Café	48.808	66.945	68.651	72.468	80.855	94.084
Almoço	229.658	226.092	211.866	336.608	257.853	390.791
Jantar	49.180	63.047	65.693	108.272	74.413	83.249
Número de refeições servidas	327.646	356.084	346.210	517.348	413.121	568.124
Custo Médio da refeição ¹ (em R\$ 1,00)	-	1,88	2,42	2,30	2,38	2,72
Custo Total ¹ (em R\$ 1,00)	508.692,96	672.333,23	840.143,03	1.194.012,60	986.304,39	1.549.090,73

Fonte: Relatório de Atividades, 2003 a 2007.
 Pró-Reitoria de Assuntos Estudantis, 2008
 (1) Valores nominais.

NÚMERO DE REFEIÇÕES SERVIDAS - 2003 A 2008

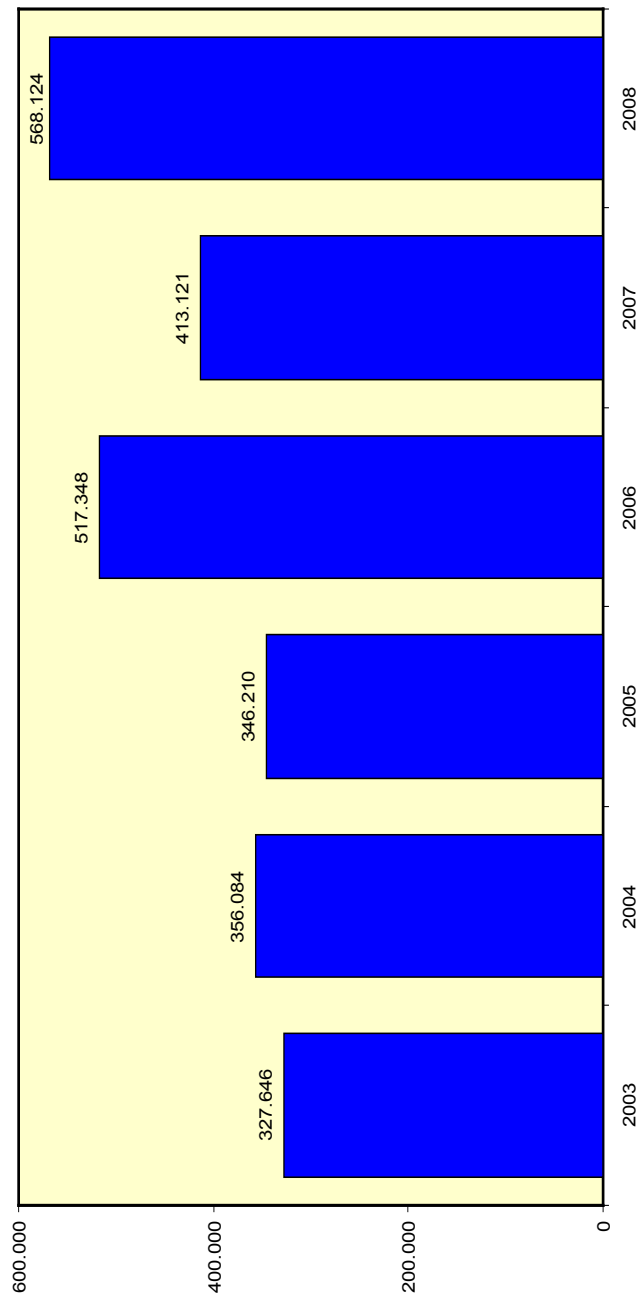

Fonte: Coordenação de Planejamento e Gestão Estratégica, 2008.

SERVIÇO À COMUNIDADE INTERNA

REFEIÇÕES SERVIDAS POR TIPO DE COMENSAL E RECEITA – 2003 A 2008

TIPO DE COMENSAL	QUANTIDADE DE REFEIÇÕES PAGAS						VALOR ARRECADADO (em R\$ 1,00)					
	2003	2004	2005	2006	2007	2008	2003	2004	2005	2006	2007	2008
Estudante	139.069	107.365	103.019	207.032	124.684	222.823	152.975,90	118.101,50	113.320,90	227.735,20	137.152,40	245.105,30
Servidores	6.772	6.602	5.151	12.722	6.806	10.823	10.835,20	10.563,20	8.241,60	20.355,20	10.889,60	17.316,80
Professores/Visitantes	33	125	201	554	267	372	72,60	275,00	442,20	1.218,80	587,40	818,40
TOTAL	145.874	114.092	108.371	220.308	131.757	234.018	163.883,70	128.939,70	122.004,70	249.309,20	148.629,40	263.240,50

Fonte: Pró-Reitoria de Assuntos Estudantis, 2003 a 2008.

NÚMERO DE REFEIÇÕES POR COMENSAL PAGAS - 2003 A 2008

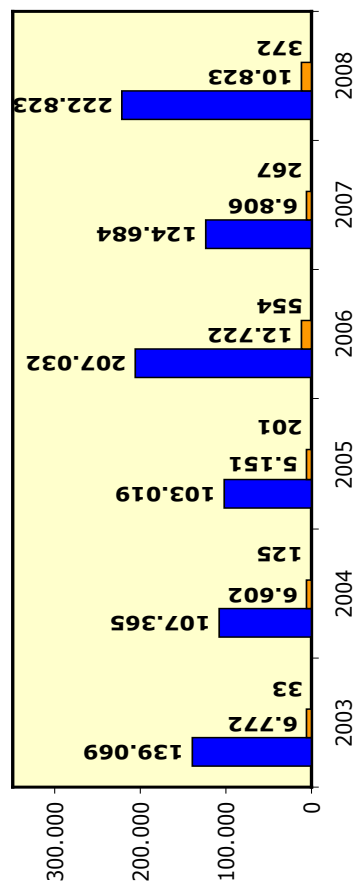

RECEITA E CUSTO (em R\$) - 2003 A 2008

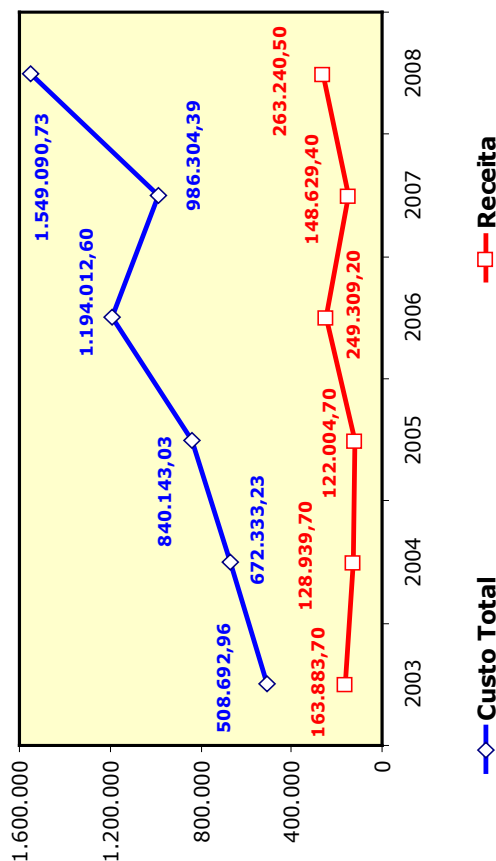

Fonte: Coordenação de Planejamento e Gestão Estratégica, 2008.

SERVIÇO À COMUNIDADE INTERNA

ATENDIMENTO MÉDICO E ODONTOLÓGICO

ALUNOS E SERVIDORES – 2005 A 2008

SETOR	2005	2006	2007	2008	TOTAL
MÉDICO					
Consultas	4.170	4.649	3.987	4.408	17.214
Encaminhamento Laboratório	50	100	76	22	248
Encaminhamento Clínica Especializada	280	330	99	74	783
ENFERMAGEM					
Pressão Arterial e Outros	349	327	235	518	1.429
Curativos	56	65	48	35	204
Injeções	10	20	18	-	48
ODONTOLOGIA					
Consultas	1.971	3.783	2.205	2.796	10.755
Amálgama	449	887	948	585	2.869
Resina Composta	227	370	247	302	1.146
Sup. Restaurada	899	907	853	977	3.636
Exodontias	22	22	14	91	149
Profilaxia Oral	567	1.151	686	827	3.231
Pequenas Cirurgias	7	43	22	40	112
Radiografias	187	473	283	235	1.178
Proteção Pulpar	179	355	143	172	849
Tratamento Inic/Exames	758	1.877	1.043	1.299	4.977
Tratamento Concluídos	181	431	256	310	1.178

Fonte: Pró-Reitoria de Assuntos Estudantis, 2003 a 2008.

EVOLUÇÃO DO NÚMERO DE CONSULTAS

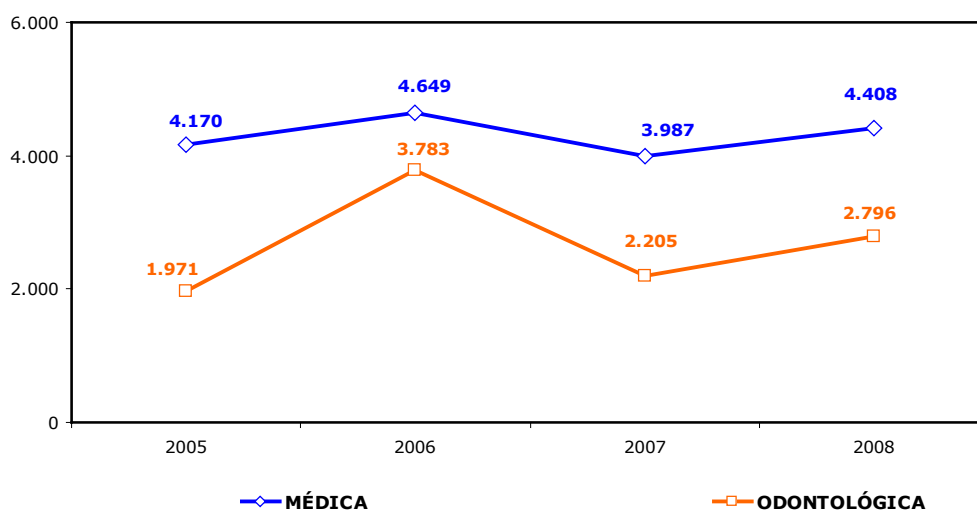

Fonte: Coordenação de Planejamento e Gestão Estratégica, 2008.

SERVIÇO À COMUNIDADE INTERNA

RESIDÊNCIA UNIVERSITÁRIA – 2003 A 2008

NÚMERO DE VAGAS E ALUNOS ATENDIDOS

ANO	NÚMERO DE VAGAS	MORADORES	(%) TAXA DE OCUPAÇÃO
2003	261	207	79,31
2004	261	214	81,99
2005	257	229	89,11
2006	253	221	87,35
2007	282	250	88,65
2008	284	284	100,00

Fonte: Pró-Reitoria de Assuntos Estudantis, 2003 a 2008.

NÚMERO DE VAGAS E MORADORES

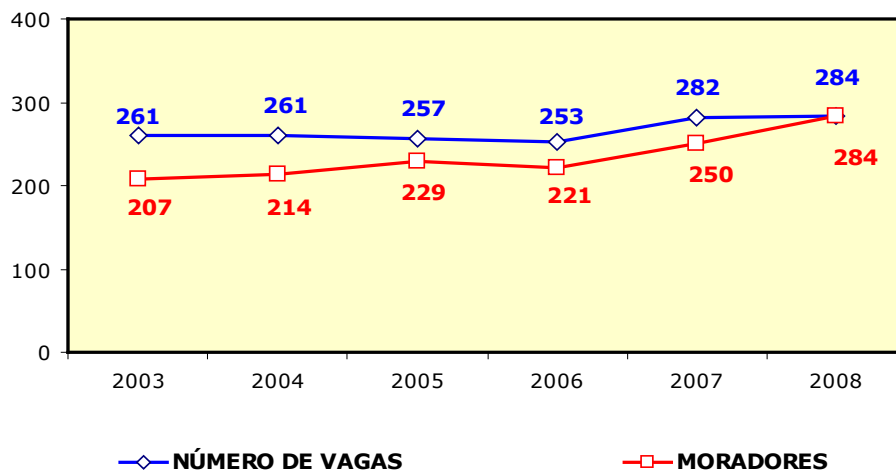

NÚMERO DE VAGAS E TAXA DE OCUPAÇÃO

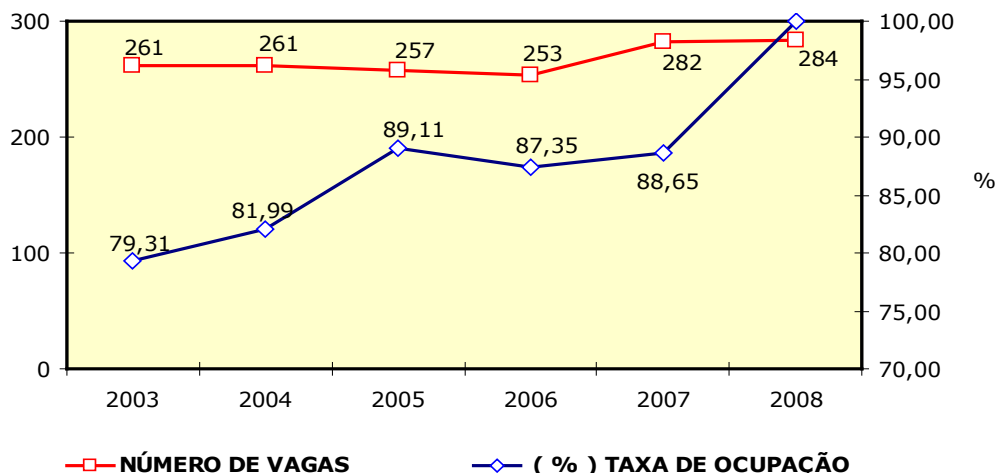

Fonte: Coordenação de Planejamento e Gestão Estratégica, 2008

Complexo Hospitalar



COMPLEXO HOSPITALAR

HOSPITAL UNIVERSITÁRIO WALTER CANTÍDIO (HUWC) E MATERNIDADE-ESCOLA ASSIS CHATEAUBRIAND (MEAC) – 2003 A 2008

ATENDIMENTOS	2003	2004	2005	2006	2007	2008
Consultas	365.590	346.029	354.010	323.065	290.909	328.112
Internações	23.028	11.207	14.923	11.073	11.445	12.774
Cirurgias	7.421	7.227	10.594	7.380	7.329	9.374
Transplantes ¹	80	113	106	100	110	130
Renais	52	60	51	45	48	57
Hepáticos	28	53	55	55	62	73
Exames	732.820	728.409	752.291	968.207	945.867	1.058.221
Fisioterapia/Terapia Ocupacional (Sessões)	9.067	6.836	8.247	9.083	14.094	20.036
Hemodiálises (Sessões)	11.299	9.317	11.369	11.558	11.647	11.797
Quimioterapia (sessões)	2.486	2.344	3.407	3.949	4.938	3.042

Fonte: UFC em Números, 2007.

Hospital Universitário Walter Cantídio e Maternidade-Escola Assis Châteaubriand, 2007/2008.

(1) Total de transplantes (renais e hepáticos).

NÚMERO DE CONSULTAS – 2003 A 2008

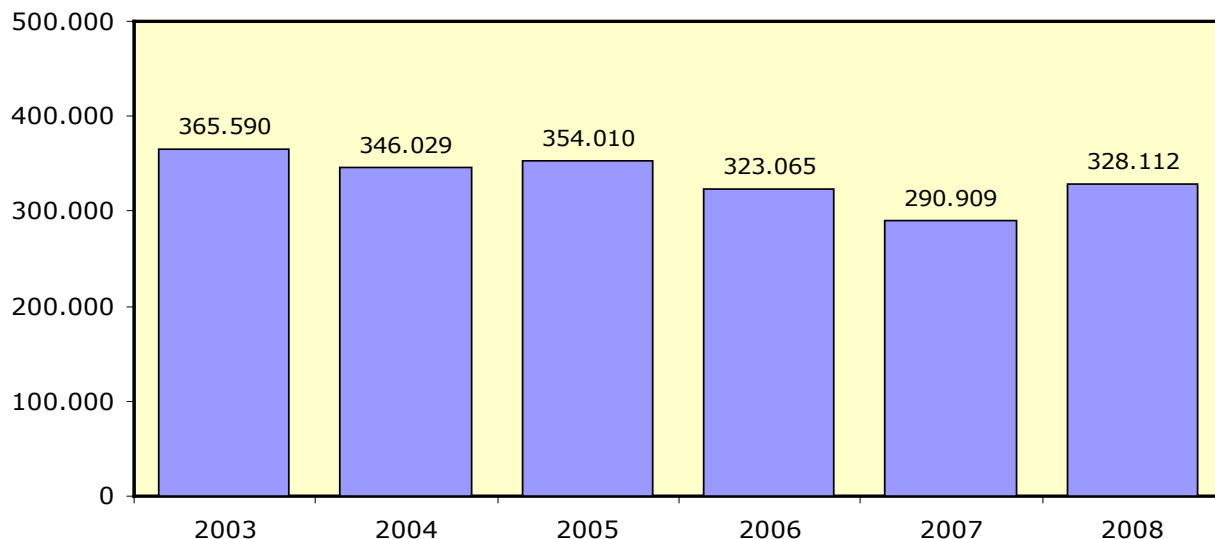

Fonte: Coordenação de Planejamento e Gestão Estratégica, 2008.

HOSPITAL UNIVERSITÁRIO WALTER CANTÍDIO

TRANSPLANTES E EXAMES – 2003 A 2008 – GRÁFICOS

TRANSPLANTES

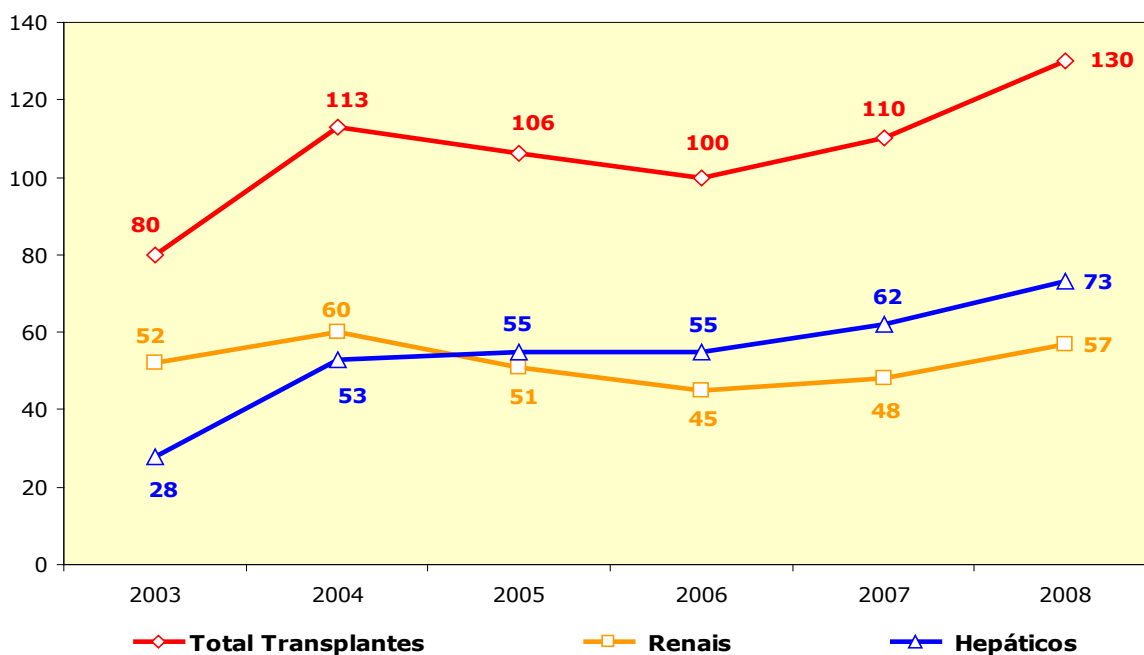

EXAMES

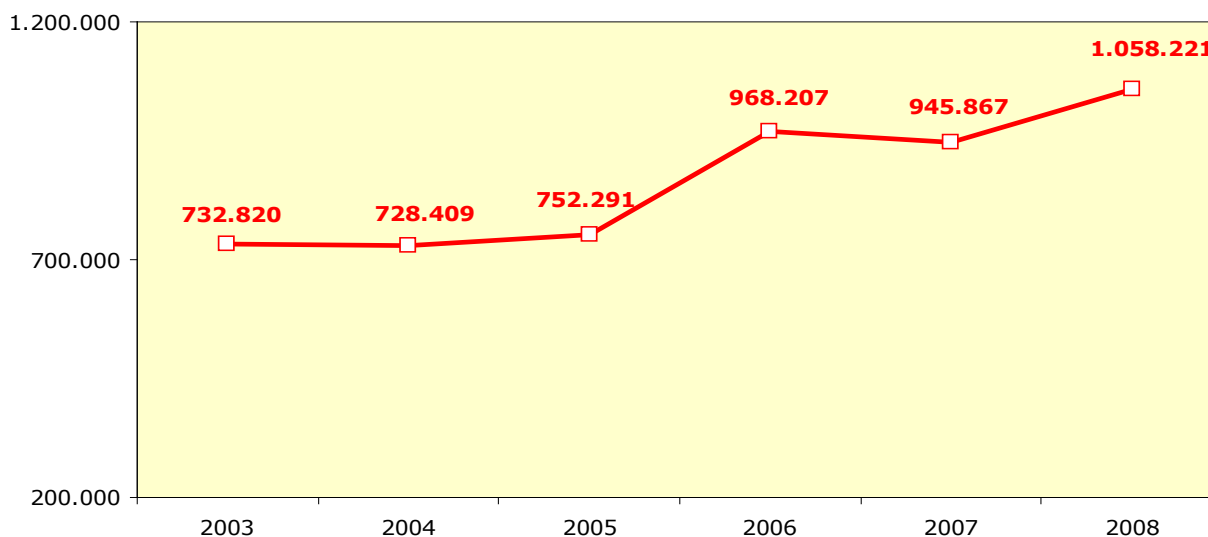

Fonte: Coordenação de Planejamento e Gestão Estratégica, 2008.

HOSPITAL UNIVERSITÁRIO WALTER CANTÍDIO

INDICADORES DE PRODUTIVIDADE – 2007 A 2008

INDICADORES	2007	2008
Nº de Leitos Ativados	243	238
Nº de Servidores ¹	975	956
Nº de Funcionários (terceirizados) ²	735	693
Relação Médico/Leito ³	0,97	1,32
Relação Médico (terceirizados) / Leito ⁴	0,38	0,35
Relação Enfermeiro/Leito ⁵	0,48	0,63
Relação Enfermeiro(terceirizados)/Leito ⁶	0,14	0,14
Relação Técnico de Enfermagem/Leito ⁷	0,72	0,95
Relação Técnico de Enfermagem (terceirizados)/Leito ⁸	0,02	0,21
Relação Servidor/Leito ⁹	1,85	4,02
Relação Funcionário/Leito ¹⁰	2,49	2,94
Taxa Média de Permanência	9,3	9
Taxa de Ocupação Geral	64,5	71,1
Índice de Renovação	25,5	28,7
Índice de Substituição	5,1	3,7
Média de pacientes/dia	156,9	168,83
Total de Altas	5.917	6.556
Total de Óbitos	269	264
Taxa de Infecção Hospitalar	8,6	7,44
Faturamento Médio Mensal (em R\$ 1,00)	2.705.445,11	2.824.354,44

Fonte: Hospital Universitário Walter Cantídio (HUWC), 2007/2008.

(1) Total de servidores regidos pelo Regime Jurídico Único (RJU).

(2) Servidores de outros órgãos à disposição do HU e terceirizados (trabalhadores da Sociedade de Assistência à Maternidade–Escola Assis Chateaubrint (SAMEAC) e outros).

(3) Médicos regidos pelo RJU.

(4) Médicos de outros órgãos e contratados pela SAMEAC.

(5) Enfermeiros regidos pelo RJU.

(6) Enfermeiros de outros órgãos e contratados pela SAMEAC.

(7) Técnicos de enfermagem regidos pelo RJU.

(8) Técnicos de enfermagem de outros órgãos e contratados pela SAMEAC.

(9) Servidores regidos pelo RJU, exceto médicos, enfermeiros e técnicos de enfermagem.

(10) Servidores de outros órgãos e terceirizados, exceto médicos, enfermeiros e técnicos de enfermagem.

HOSPITAL UNIVERSITÁRIO WALTER CANTÍDIO

NÚMERO DE ATENDIMENTOS – 2007 A 2008

ATENDIMENTOS	2007	2008
Internações		
Clínica Médica	2.187	2.223
Clínica Cirúrgica	3.404	3.943
Clínica Pediátrica	243	565
Clínica Pneumológica	143	127
UTI Clínica	82	42
UTI Cirúrgica	76	30
TOTAL	6.172	6.930
Consultas Médicas		
Médicas e Ambulatoriais	134.757	153.671
Outros procedimentos médicos	35.969	34.667
Consultas/atendimentos multiprofissionais	48.736	55.223
TOTAL	219.462	243.561
Cirurgias		
Centro Cirúrgico	2.971	4.305
Ambulatoriais	742	1.091
TOTAL	3.713	5.396
Transplantes		
Renais	48	57
Hepáticos	62	73
TOTAL	110	130
Exames Complementares de Diagnóstico		
Patologia Clínica	734.921	842.462
Laboratório de Micologia	2.874	3.162
Radiodiagnóstico -Todos	27.918	30.840
Tomografia Computadorizada	3.662	3.075
Métodos Gráficos -Todos	6.782	9.597
Ultrassonografia	7.441	6.651
Ecodoppler	3.457	4.734
Endoscopia	2.387	3.147
Hemodinâmica	1.169	1.548
Anatomia patológica -Todos	7.416	5.279
TOTAL	798.027	910.495
Tratamentos		
Hemodiálise (Sessões)	11.647	11.797
Fisioterapia/Terapia Ocupacional (Sessões)	10.338	15.130
Quimioterapia (Sessões)	4.938	3.042
TOTAL	26.923	29.969

Fonte: Hospital Universitário Walter Cantídio (HUWC) 2007/2008.

HOSPITAL UNIVERSITÁRIO WALTER CANTÍDIO

NÚMERO DE ATENDIMENTOS – 2007 A 2008

ATENDIMENTOS	2007	2008
Tipos de Serviços		
Administração de Medicamentos	3.978	4.647
Serviço de Enfermagem - Consulta	16.285	13.943
Serviço Social	4.948	8.030
Serviço de Fisioterapia	9.448	14.158
Clínica Psicológica - Consulta	2.416	7.029
Atividade Educativa em Assistência Especializada de Alta Complexidade	51	-
TOTAL	37.126	47.807

Fonte: Hospital Universitário Walter Cantídio (HUWC) 2007/2008.

HOSPITAL UNIVERSITÁRIO WALTER CANTÍDIO

ATENDIMENTOS – 2008 – GRÁFICOS

TRANSPLANTES

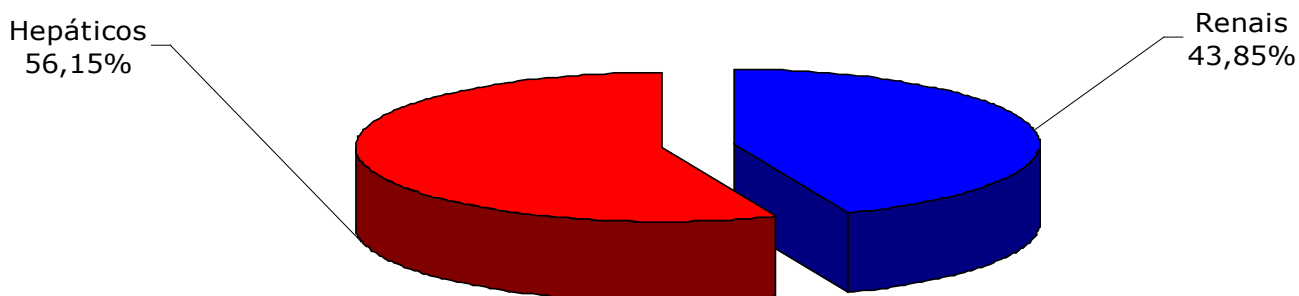

Fonte: Coordenação de Planejamento e Gestão Estratégica, 2008.

HOSPITAL UNIVERSITÁRIO WALTER CANTÍDIO

ATENDIMENTOS EM 2008

INTERNAÇÕES

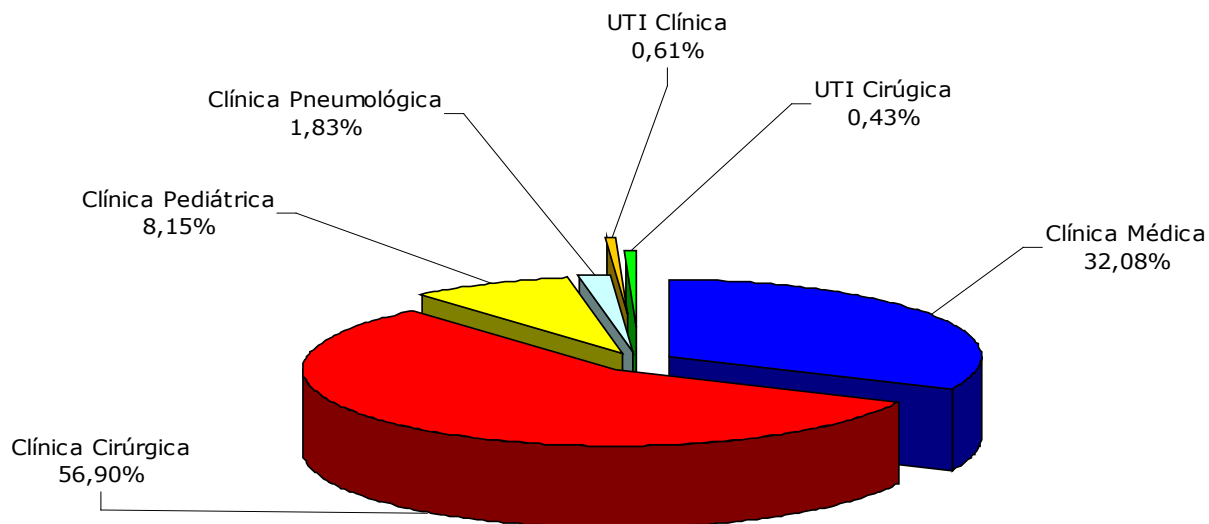

CONSULTAS MÉDICAS

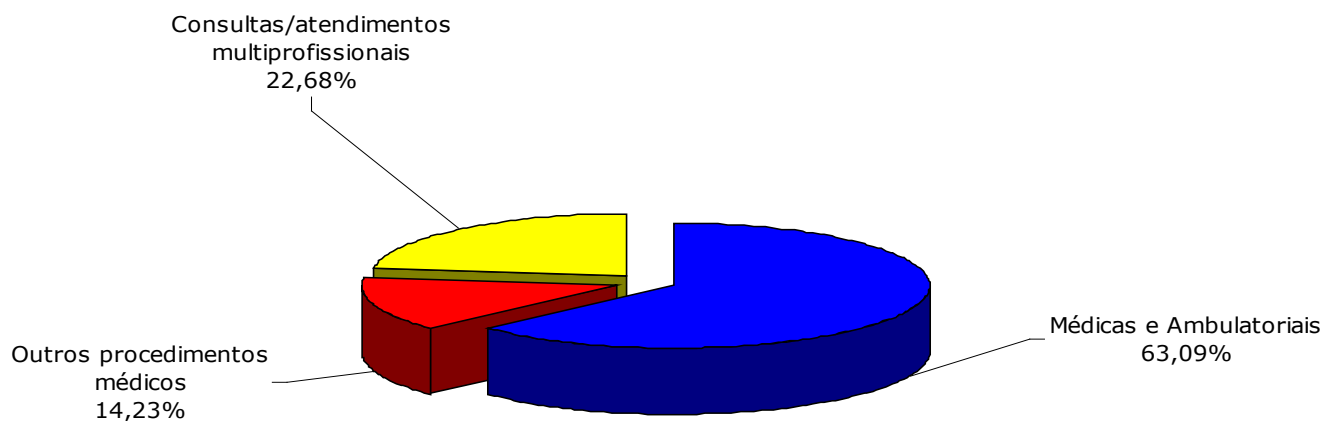

Fonte: Coordenação de Planejamento e Gestão Estratégica, 2008.

HOSPITAL UNIVERSITÁRIO WALTER CANTÍDIO

ATENDIMENTOS EM 2008

CIRURGIAS

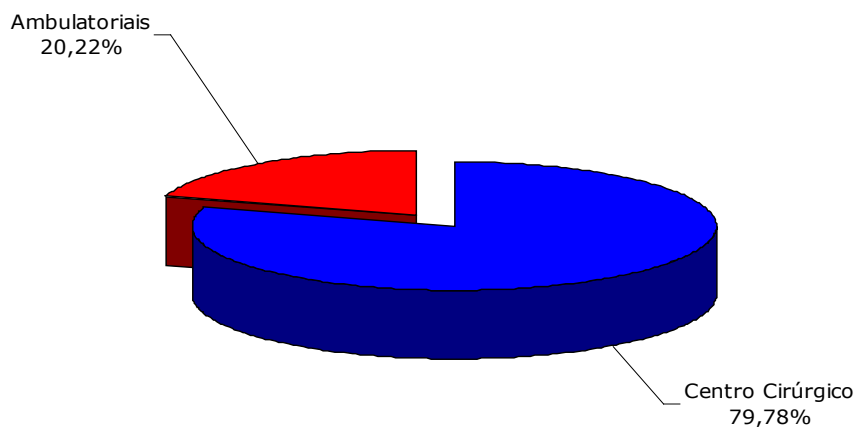

EXAMES COMPLEMENTARES DE DIAGNÓSTICO

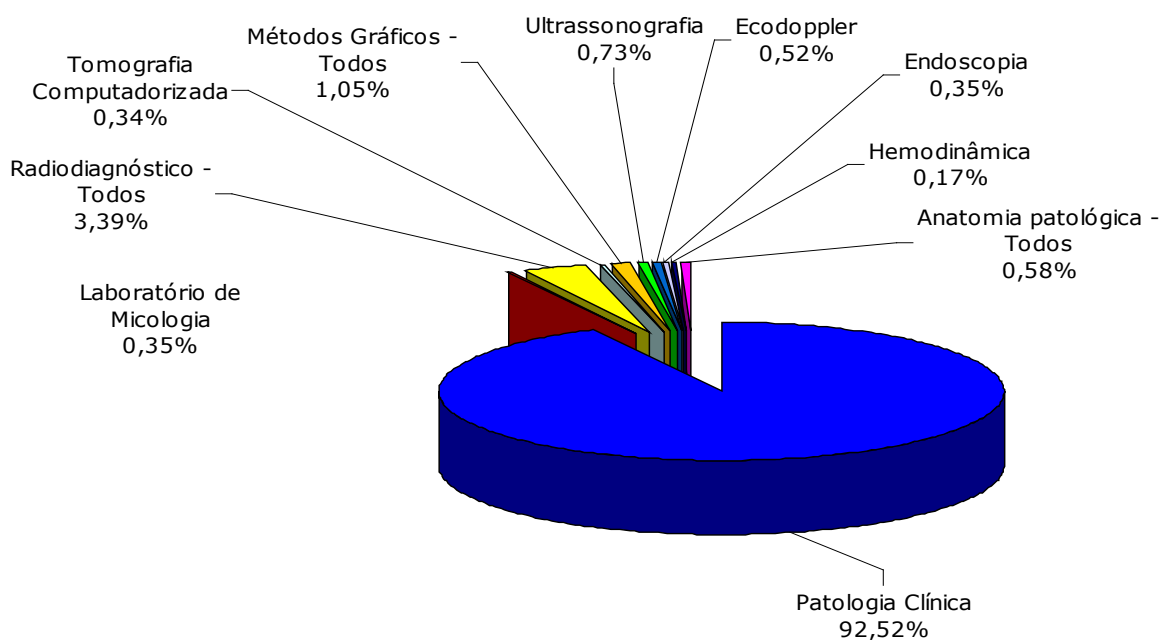

Fonte: Coordenação de Planejamento e Gestão Estratégica, 2008.

HOSPITAL UNIVERSITÁRIO WALTER CANTÍDIO

ATENDIMENTOS EM 2008

TRATAMENTOS-SESSÕES

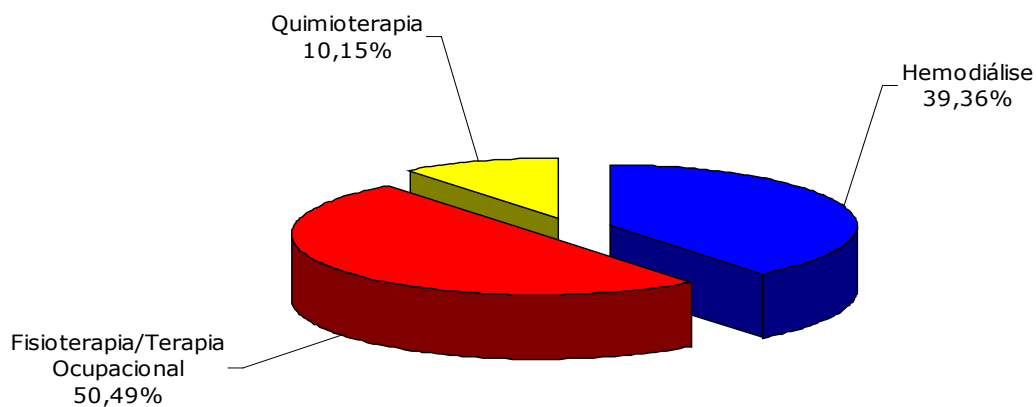

TIPOS DE SERVIÇOS

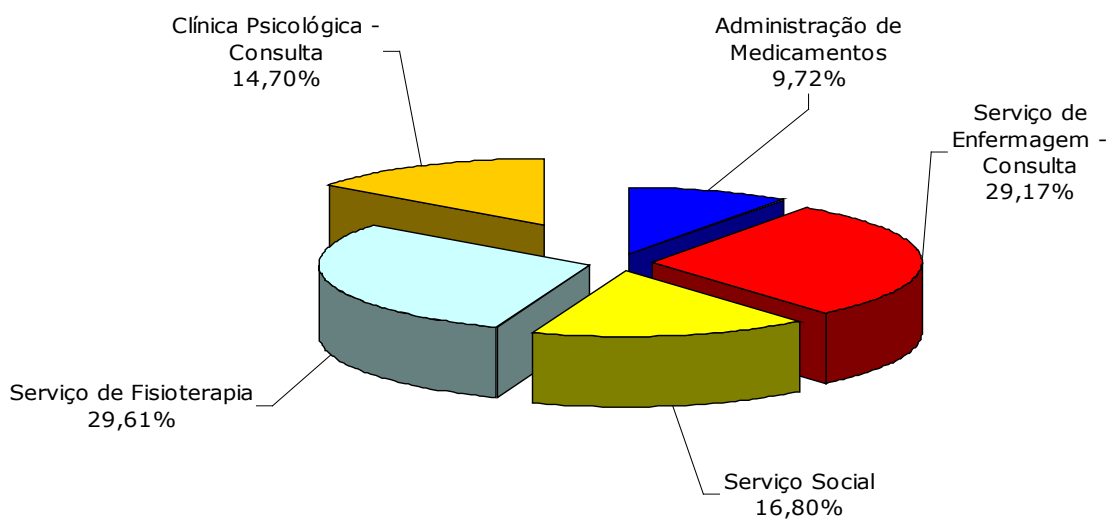

Fonte: Coordenação de Planejamento e Gestão Estratégica, 2008.

MATERNIDADE-ESCOLA ASSIS CHATEAUBRIAND

INDICADORES DE PRODUTIVIDADE – 2007 A 2008

INDICADORES	2007	2008
Leitos Ativados	220	220
Relação Servidor UFC/Leito	2,51	2,43
Relação Funcionário SAMEAC ¹ /Leito	1,68	1,63
Relação Médico/Leito	0,79	0,75
Relação Enfermeiro/Leito	0,42	0,41
Relação Auxiliar de Enfermagem/Leito	1,63	1,61
Média de Pacientes/dia	126,40	136,76
Total de Altas	8.442	9.030
Total de Óbitos Infantis	274	152
Total de Óbitos Adulto	11	25
Total Geral de Óbitos	285	177
Total de Nascidos Vivos	5.031	5.284
Taxa de ocupação	58,2	62,2
Taxa de Infecção Hospitalar	56	77

Fonte: Maternidade-Escola Assis Chateaubriand, 2007/2008.

(1) SAMEAC – Sociedade de Assistência à Maternidade-Escola Assis Chateaubriand.

ÓBITOS INFANTIS E NASCIDOS VIVOS – 2007 A 2008 – GRÁFICO

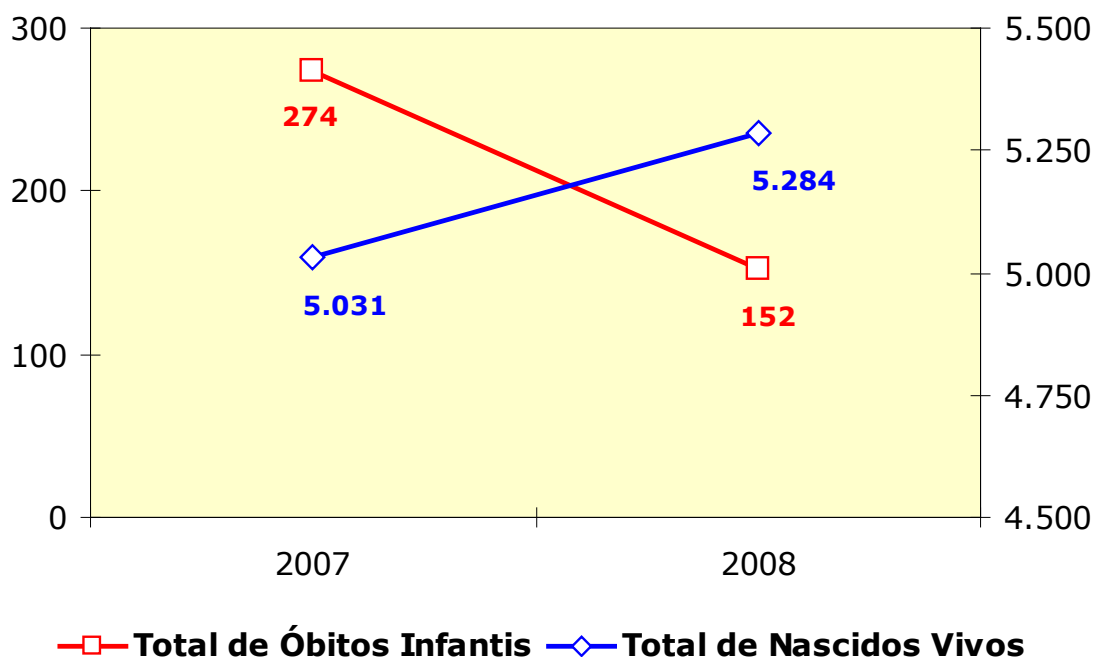

MATERNIDADE-ESCOLA ASSIS CHATEAUBRIAND

NÚMERO DE ATENDIMENTOS – 2007 A 2008

ATENDIMENTOS	2007	2008
Internações		
Posto do 1º Andar	1.339	1.391
Posto do 2º Andar	1.230	1.348
Neonatologia - Alto Risco	577	659
Neonatologia - Médio Risco	2.074	2.465
UTI Adulto	53	53
TOTAL	5.273	5.916
Consultas Médicas		
Ambulatoriais	48.093	57.480
Emergenciais	23.354	27.071
TOTAL	71.447	84.551
Cirurgias		
Biópsia incisional de mama	2	11
Cesáreas	2.292	2.421
Cerclagem do colo uterino	17	20
Cirurgia de prenhez ectópica	15	6
Cistopexia - Colpoperineoplastia	26	17
Correção cirúrgica de incontinência urinária por via vaginal	15	17
Curagem - Deslocamento manual da placenta	121	218
Curetagem pós-aborto	11	21
Curetagem semiótica com ou sem dilatação de colo	49	75
Curetagem por mola hidatiforme	58	51
Drenagem de hematoma	14	15
Episioperineorrafia (não obstétrica)	6	12
Histerectomia total	181	220
Histerectomia Vaginal	31	27
Laparotomia Exploradora	154	179
Laqueadura tubária	55	48
Limpeza Cirúrgica	8	40
Marsupialização de Glandula de Bartholin	6	11
Mastectomia radical com linfadectomia	52	8
Mastectomia simples	27	69
Miomectomia	20	17
Nódulo de mama - extirpação de tumor	183	220
Parto a fórceps	15	16
Vídeo laparoscopia	25	45
Outras Cirurgias	301	194
TOTAL	3.684	3.978

Fonte: Maternidade-Escola Assis Chateaubriand, 2007/2008.

MATERNIDADE-ESCOLA ASSIS CHATEAUBRIAND

NÚMERO DE ATENDIMENTOS – 2007 A 2008

ATENDIMENTOS	2007	2008
Exames		
Biópsia de vulva	216	126
Biópsia de Útero	490	377
Citologia Oncótica	9.657	11.154
Corebiopsy	481	380
Esvaziamento de cisto	169	-
Colposcopia	3.168	1.393
Cardiotocografia	2.876	4.266
Laboratório Hospital Universitário	67.661	74.917
Ultrassonografia	12.472	13.116
Teste do Pezinho	4.253	4.370
Acidez - Leite	20.493	6.461
Crematócrito - Leite	19.311	6.222
Microbiológico - Leite	6.542	5.181
Outros exames e procedimentos	-	19.763
TOTAL	147.840	147.726
Modalidade de Parto		
Parto Normal	2.565	2.947
Cesariana	2.292	2.466
TOTAL	4.867	5.413
Atendimento - Equipe Interdisciplinar		
Sociologia	60	173
Serviço de Terapia Ocupacional	397	1.158
Serviço de Psicopedagogia	173	399
Serviço de Psicologia	1.989	1.396
Serviço de Fisioterapia	3.359	3.748
Serviço Social - Ambulatórios	3.865	1.955
Serviço Social - Pacientes Internados	41.017	48.309
Serviço de Ouvidoria	159	158
TOTAL	51.019	57.296

Fonte: Maternidade-Escola Assis Chateaubriand, 2007/2008.

MATERNIDADE-ESCOLA ASSIS CHATEAUBRIAND

ATENDIMENTOS – 2008 – GRÁFICOS

INTERNAÇÕES

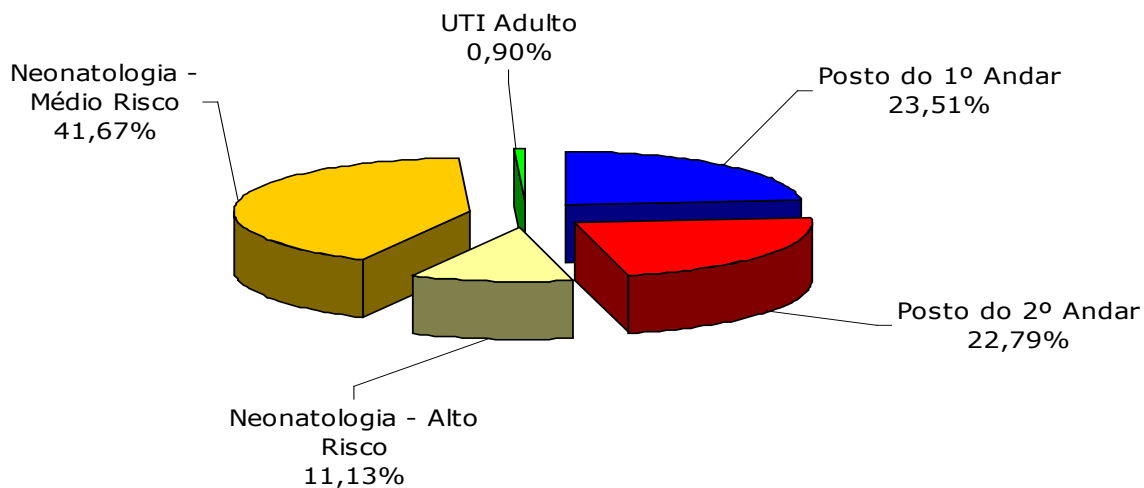

CONSULTAS MÉDICAS

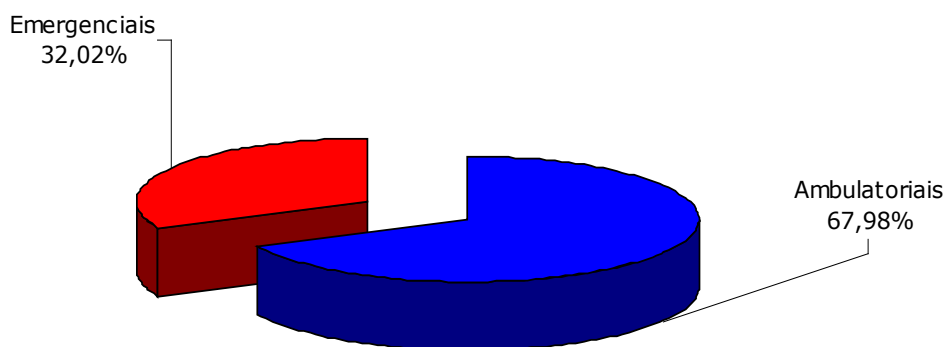

Fonte: Coordenação de Planejamento e Gestão Estratégica, 2008.

MATERNIDADE-ESCOLA ASSIS CHATEAUBRIAND

ATENDIMENTOS – 2008

EXAMES

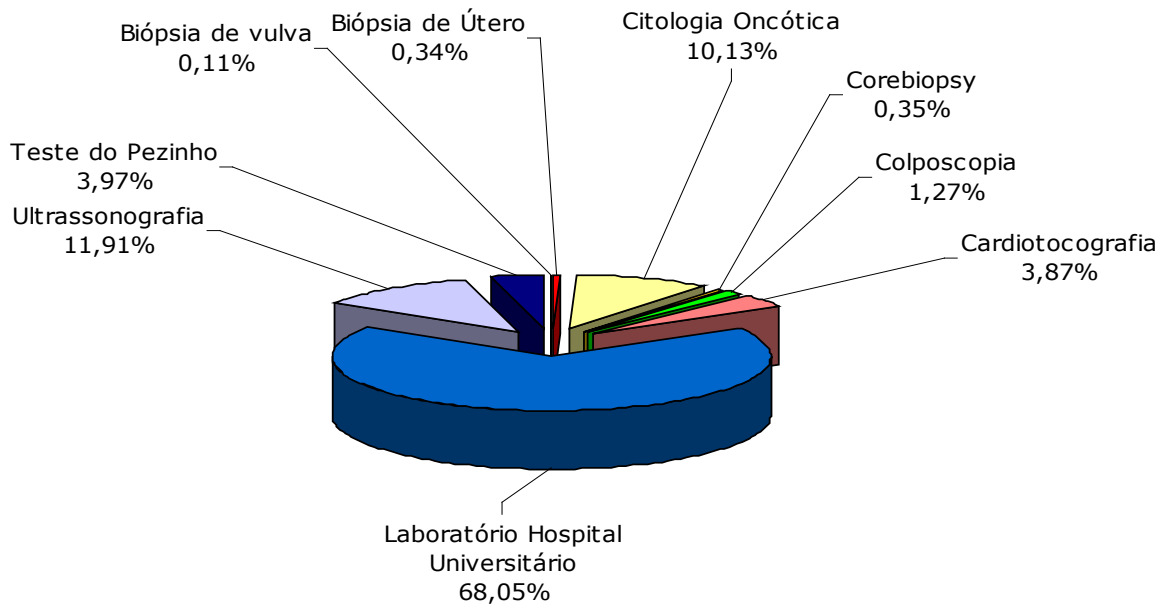

MODALIDADE DE PARTOS

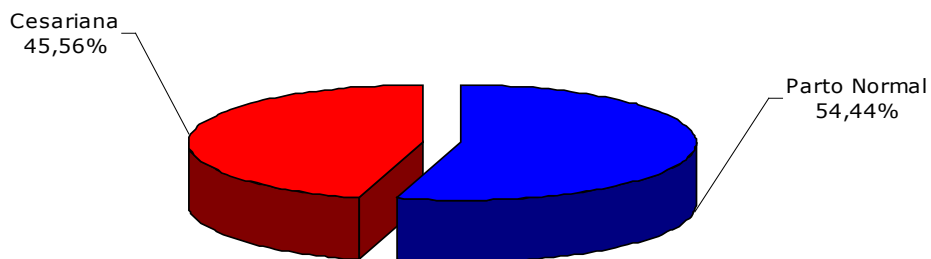

Fonte: Coordenação de Planejamento e Gestão Estratégica, 2008.

MATERNIDADE-ESCOLA ASSIS CHATEAUBRIAND

ATENDIMENTOS – 2008

EQUIPE INTERDISCIPLINAR

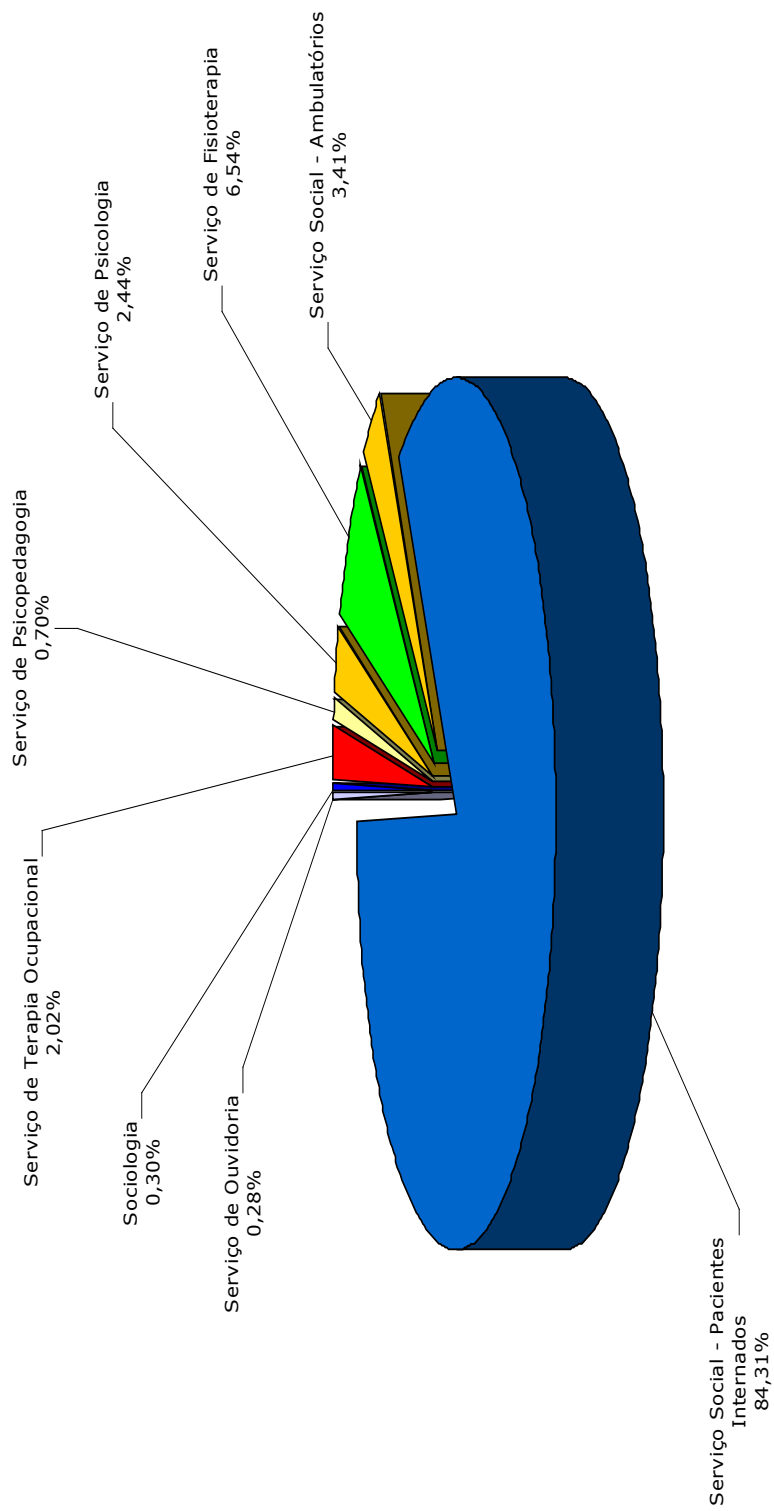

Fonte: Coordenação de Planejamento e Gestão Estratégica, 2008.

MATERNIDADE ESCOLA ASSIS CHATEAUBRIAND

BANCO DE LEITE HUMANO – 2001 A 2008 – GRÁFICOS

NÚMERO DE ATENDIMENTO

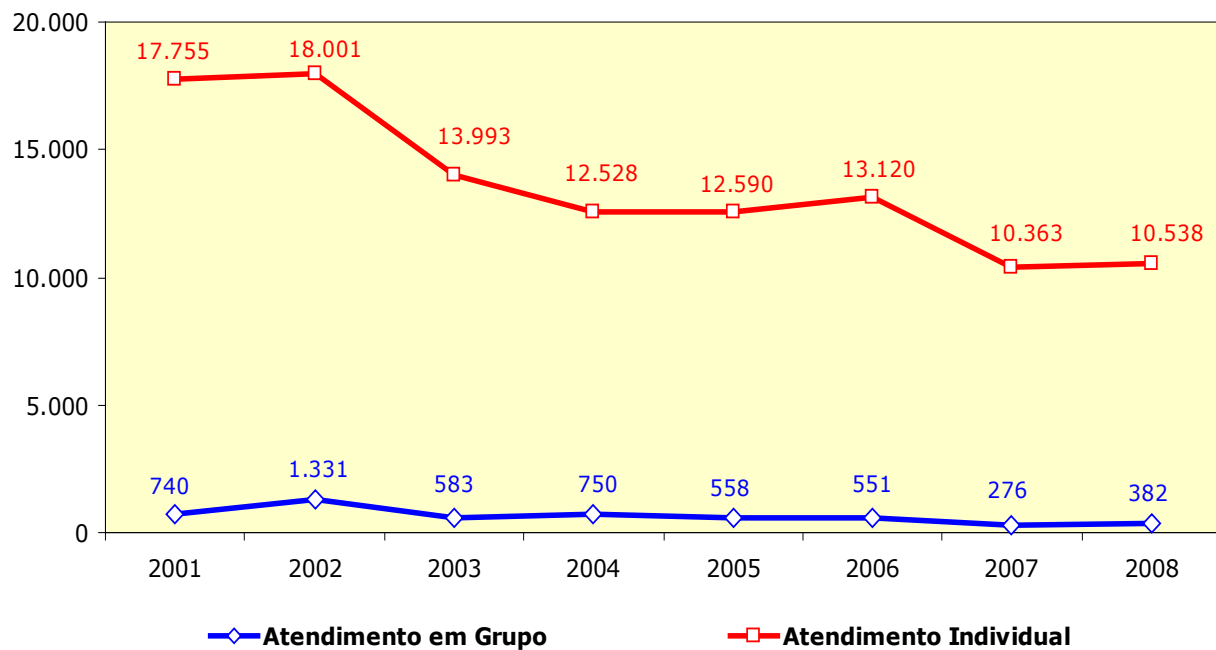

Nota: O decréscimo no número de atendimento a partir de 2002 foi ocasionado pelo aumento de novos bancos de leite humano em Fortaleza.

NÚMERO DE VISITA DOMICILIAR

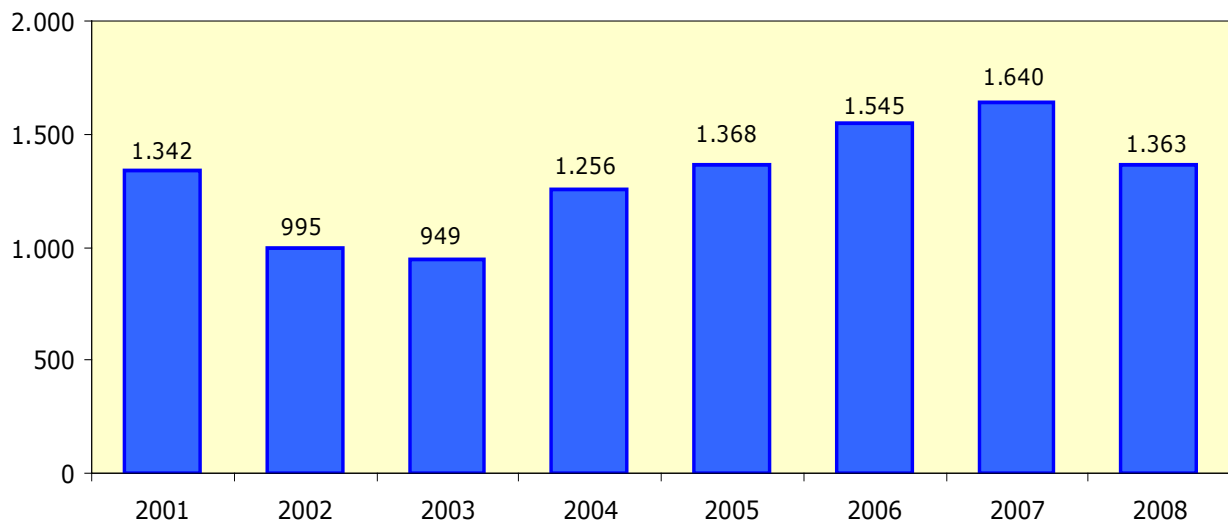

Fonte: Fiocruz. Disponível em: <<http://www.fiocruz.br/redebhlh>>. Acesso em: 13 abr. 2009.

MATERNIDADE ESCOLA ASSIS CHATEAUBRIAND

BANCO DE LEITE HUMANO – 2001 A 2008

COLETA E DISTRIBUIÇÃO

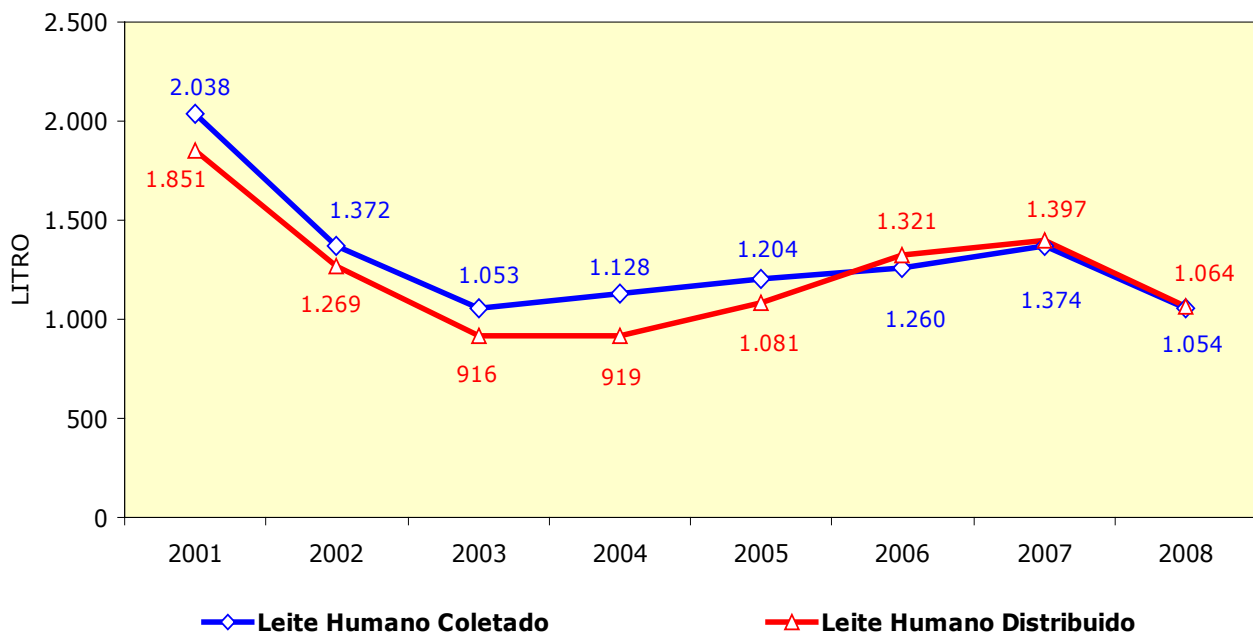

DOADORAS E RECEPTORES

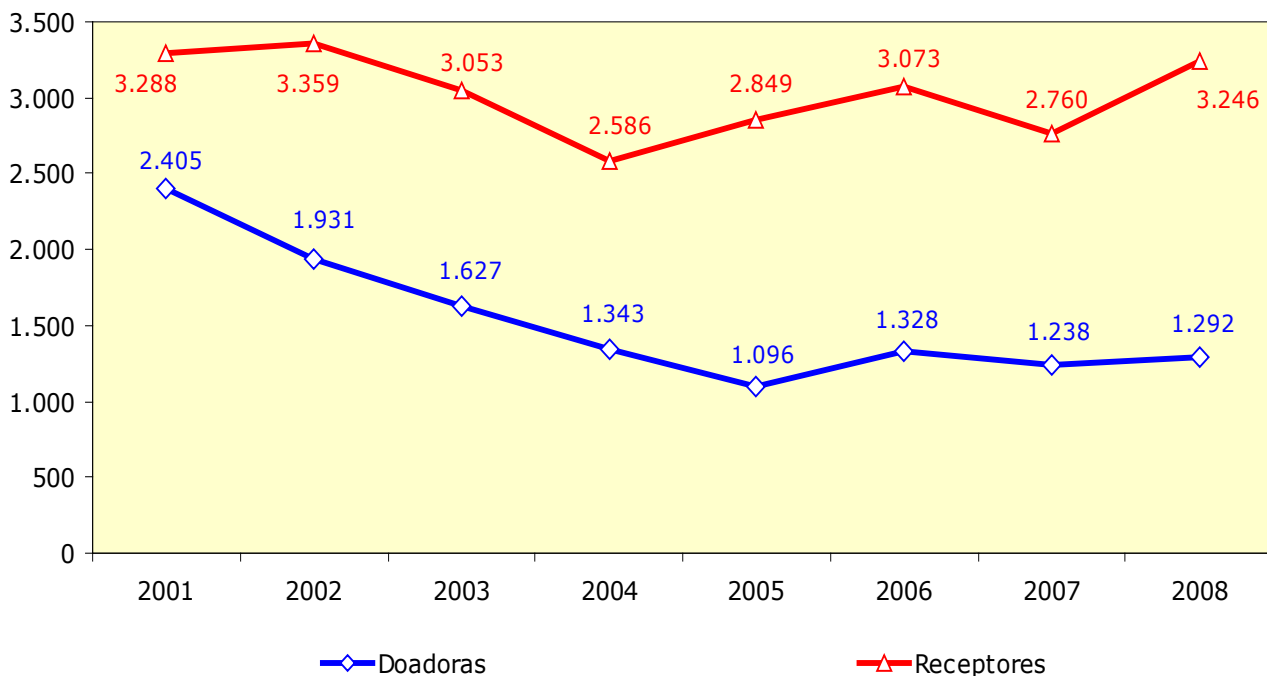

Fonte: Fiocruz. Disponível em: <<http://www.fiocruz.br/redeblh>>. Acesso em: 13 abr. 2009.

MATERNIDADE ESCOLA ASSIS CHATEAUBRIAND

BANCO DE LEITE HUMANO – 2001 A 2008

EXAMES

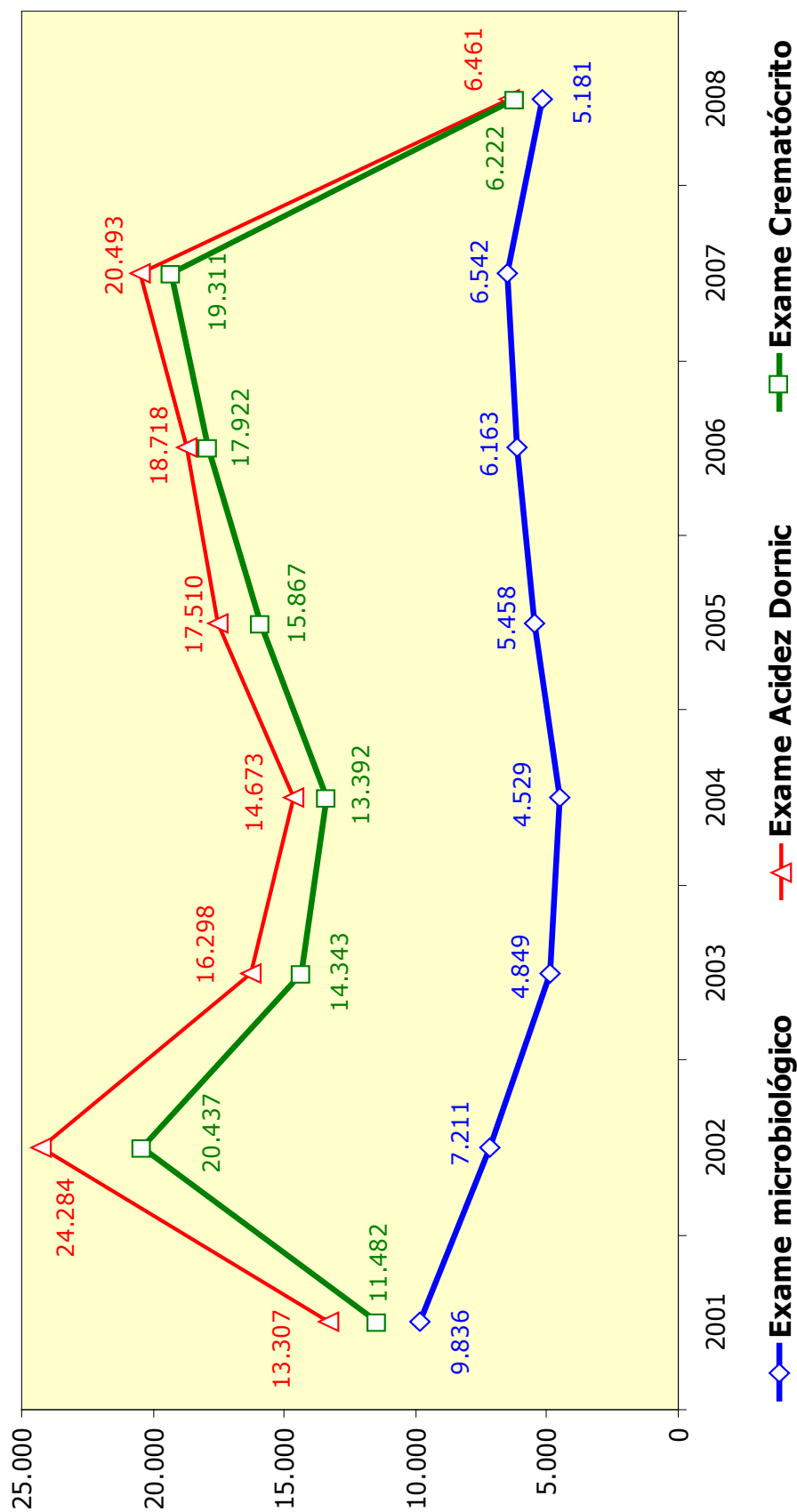

Fonte: Flocruz. Disponível em: <<http://www.flocruz.br/redebh>>. Acesso em: 13 abr. 2009.
NOTAS: Acidez Dornic: Exame físico-químico para determinar a acidez do leite humano em graus Dornic.
Crematócrito: Técnica adaptada por Lucas para detecção do valor calórico do leite humano.
A queda nos exames acidez dornic e crematócrito de 2007 para 2008 é porque foi registrada apenas uma realização para cada frasco de leite de 220 ml, enquanto de 2001 a 2007 era registrados o triplo para cada exame.

Casas de Cultura Estrangeira



CASAS DE CULTURA ESTRANGEIRA

TESTE DE SELEÇÃO

NÚMERO DE ALUNOS E OFERTA DE VAGAS – 1999 A 2008

CASAS DE CULTURA	1999.1		1999.2		2000.1		2000.2		2001.1		2001.2		2002.1		2002.2		2003.1		2003.2		2003.1		2003.2	
	NÚMERO DE ALUNOS	OFERTA DE VAGAS	NÚMERO DE ALUNOS	OFERTA DE VAGAS	NÚMERO DE ALUNOS	OFERTA DE VAGAS	NÚMERO DE ALUNOS	OFERTA DE VAGAS	NÚMERO DE ALUNOS	OFERTA DE VAGAS	NÚMERO DE ALUNOS	OFERTA DE VAGAS	NÚMERO DE ALUNOS	OFERTA DE VAGAS	NÚMERO DE ALUNOS	OFERTA DE VAGAS	NÚMERO DE ALUNOS	OFERTA DE VAGAS	NÚMERO DE ALUNOS	OFERTA DE VAGAS	NÚMERO DE ALUNOS	OFERTA DE VAGAS	NÚMERO DE ALUNOS	OFERTA DE VAGAS
Alenã	50	34	55	146	37	45	113	196	49	41	145	137	52	45	54	39	52	54	45	54	54	54	39	39
Britânica	1.236	1.063	207	226	1.200	924	250	279	1.370	1.039	366	447	1.621	890	399	315	1.621	890	399	315	1.621	890	399	315
Francesa	169	143	117	109	61	90	127	150	90	78	130	150	100	117	174	197	100	117	174	197	100	117	174	197
Hispânica	100	52	77	64	96	58	55	50	79	131	83	90	131	129	172	71	131	129	172	71	131	129	172	71
Italiana	29	39	77	81	35	31	83	101	34	33	135	136	45	33	91	124	45	33	91	124	45	33	91	124
TOTAL	1.584	1.331	533	626	1.429	1.148	628	776	1.622	1.322	859	960	1.949	1.214	890	746	1.949	1.214	890	746	1.949	1.214	890	746
CASAS DE CULTURA	2004.1		2004.2		2005.1		2005.2		2006.1		2006.2		2007.1		2007.2		2008.1		2008.2		2008.1		2008.2	
	NÚMERO DE ALUNOS	OFERTA DE VAGAS	NÚMERO DE ALUNOS	OFERTA DE VAGAS	NÚMERO DE ALUNOS	OFERTA DE VAGAS	NÚMERO DE ALUNOS	OFERTA DE VAGAS	NÚMERO DE ALUNOS	OFERTA DE VAGAS	NÚMERO DE ALUNOS	OFERTA DE VAGAS	NÚMERO DE ALUNOS	OFERTA DE VAGAS	NÚMERO DE ALUNOS	OFERTA DE VAGAS	NÚMERO DE ALUNOS	OFERTA DE VAGAS	NÚMERO DE ALUNOS	OFERTA DE VAGAS	NÚMERO DE ALUNOS	OFERTA DE VAGAS	NÚMERO DE ALUNOS	OFERTA DE VAGAS
Alenã	51	57	176	101	44	69	197	220	50	42	184	159	35	51	106	122	76	56	185	159	76	56	185	159
Britânica*	651	169	247	118	1.358	166	364	90	1.301	1.107	380	345	-	-	-	-	1.456	1.108	426	482	1.456	1.108	426	482
Francesa*	83	111	133	187	53	59	63	102	94	91	126	103	-	-	-	-	121	144	188	347	121	144	188	347
Hispânica	85	98	38	34	46	92	44	54	61	85	54	103	82	98	96	-	88	82	116	151	88	82	116	151
Italiana	32	21	83	77	32	33	128	82	27	32	144	108	17	46	81	167	36	37	129	147	36	37	129	147
Portuguesa	-	-	-	-	-	-	-	-	-	-	-	-	-	-	-	-	5	13	20	13	5	13	20	13
TOTAL	902	456	677	517	1.533	419	796	548	1.533	1.357	888	818	134	195	283	289	1.782	1.440	1.064	1.299	1.782	1.440	1.064	1.299

Fonte: Coordenação Geral das Casas de Cultura Estrangeira, 1999 a 2008.
 (*) Em 2007 os dados não foram informados.

CASAS DE CULTURA ESTRANGEIRA

TESTE DE ADMISSÃO

NÚMERO DE ALUNOS E OFERTA DE VAGAS – 1999 A 2008

CASAS DE CULTURA	1999.1		1999.2		2000.1		2000.2		2001.1		2001.2		2002.1		2002.2		2003.1		2003.2		2003.1		2003.1		2003.2	
	NÚMERO DE ALUNOS	OFERTA DE VAGAS	NÚMERO DE ALUNOS	OFERTA DE VAGAS	NÚMERO DE ALUNOS	OFERTA DE VAGAS	NÚMERO DE ALUNOS	OFERTA DE VAGAS	NÚMERO DE ALUNOS	OFERTA DE VAGAS	NÚMERO DE ALUNOS	OFERTA DE VAGAS	NÚMERO DE ALUNOS	OFERTA DE VAGAS	NÚMERO DE ALUNOS	OFERTA DE VAGAS	NÚMERO DE ALUNOS	OFERTA DE VAGAS	NÚMERO DE ALUNOS	OFERTA DE VAGAS	NÚMERO DE ALUNOS	OFERTA DE VAGAS	NÚMERO DE ALUNOS	OFERTA DE VAGAS	NÚMERO DE ALUNOS	OFERTA DE VAGAS
Alemã	640	372	200	75	288	420	75	150	500	379	132	132	450	294	132	154	450	294	132	154	450	294	132	154	450	294
Britânica	4.242	1.591	175	125	1.747	2.084	200	125	2.828	1.776	176	88	2.166	1.427	242	330	2.166	1.427	242	330	2.166	1.427	242	330	2.166	1.427
Francesa	944	549	120	120	449	670	120	150	641	545	176	110	690	477	243	162	690	477	243	162	690	477	243	162	690	477
Hispanica	1.243	896	75	125	560	757	75	75	787	579	110	88	694	421	220	135	694	421	220	135	694	421	220	135	694	421
Italiana	484	334	100	100	106	194	50	125	231	227	110	132	227	112	88	110	227	112	88	110	227	112	88	110	227	112
Portuguesa	296	190	150	150	102	185	150	150	178	124	154	124	192	112	175	160	192	112	175	160	192	112	175	160	192	112
TOTAL	7.849	3.932	820	695	3.252	4.310	670	775	5.165	3.630	858	674	4.419	2.843	1.100	1.051	4.419	2.843	1.100	1.051	4.419	2.843	1.100	1.051	4.419	2.843
CASAS DE CULTURA	2004.1		2004.2		2005.1		2005.2		2006.1		2006.2		2007.1		2007.2		2008.1		2008.2		2008.1		2008.2			
	NÚMERO DE ALUNOS	OFERTA DE VAGAS	NÚMERO DE ALUNOS	OFERTA DE VAGAS	NÚMERO DE ALUNOS	OFERTA DE VAGAS	NÚMERO DE ALUNOS	OFERTA DE VAGAS	NÚMERO DE ALUNOS	OFERTA DE VAGAS	NÚMERO DE ALUNOS	OFERTA DE VAGAS	NÚMERO DE ALUNOS	OFERTA DE VAGAS	NÚMERO DE ALUNOS	OFERTA DE VAGAS	NÚMERO DE ALUNOS	OFERTA DE VAGAS	NÚMERO DE ALUNOS	OFERTA DE VAGAS	NÚMERO DE ALUNOS	OFERTA DE VAGAS	NÚMERO DE ALUNOS	OFERTA DE VAGAS		
Alemã	717	435	110	110	222	517	50	75	483	367	132	154	377	293	110	417	217	132	132	110	417	217	132	132	110	
Britânica	3.433	1.650	154	200	2.450	2.011	225	150	1.613	1.340	154	176	1.515	952	154	1.978	999	176	154	1.978	999	176	154	1.978	999	
Francesa	1.243	765	314	162	946	781	210	120	691	764	162	216	740	516	142	872	565	222	178	565	222	178	565	222	178	
Hispanica	863	206	198	44	617	618	225	150	508	448	103	125	300	341	88	537	312	134	176	537	312	134	176	537	312	
Italiana	327	131	132	44	154	260	75	100	211	213	132	132	257	176	154	110	220	159	110	154	110	220	159	110	176	
Portuguesa	306	211	90	161	311	314	140	150	232	253	88	132	251	207	88	117	247	213	88	117	247	213	88	117	247	
TOTAL	6.889	3.398	998	721	4.700	4.501	925	745	3.738	3.385	771	935	3.440	2.485	758	792	4.271	2.465	862	792	4.271	2.465	862	792	4.271	

Fonte: Coordenação Geral das Casas de Cultura Estrangeira, 1999 a 2008.

CASAS DE CULTURA ESTRANGEIRA

ALUNOS MATRICULADOS E CONCLUDENTES – 1999 A 2008

CASAS DE CULTURA	NÚMERO DE ALUNOS MATRICULADOS		CONCLUDENTES		NÚMERO DE ALUNOS MATRICULADOS		CONCLUDENTES	
	1999.1	1999.2	1999.1	1999.2	2000.1	2000.2	2000.1	2000.2
Alemã	591	552	31	17	513	495	29	14
Britânica	2.138	2.201	130	178	2.362	2.388	237	304
Francesa	1.079	1.178	117	96	1.229	1.104	92	133
Hispanica	449	520	50	31	619	587	24	49
Italiana	371	378	16	22	391	387	21	8
Portuguesa	190	187	126	99	183	200	128	124
Russa	20	11	16	12	-	-	-	-
Esperanto	60	40	2	2	13	8	-	2
TOTAL	4.898	5.067	488	457	5.310	5.169	531	634

CASAS DE CULTURA	NÚMERO DE ALUNOS MATRICULADOS		CONCLUDENTES		NÚMERO DE ALUNOS MATRICULADOS		CONCLUDENTES	
	2001.1	2001.2	2001.1	2001.2	2002.1	2002.2	2002.1	2002.2
Alemã	480	528	24	34	462	506	35	-
Britânica	2.612	2.657	206	315	2.776	2.939	356	-
Francesa	1.261	1.069	145	89	1.054	1.119	91	-
Hispanica	654	684	38	35	820	900	43	64
Italiana	443	473	22	8	446	440	27	-
Portuguesa	227	225	144	103	338	252	182	-
TOTAL	5.677	5.636	579	584	5.896	6.156	734	64

CASAS DE CULTURA	NÚMERO DE ALUNOS MATRICULADOS		CONCLUDENTES		NÚMERO DE ALUNOS MATRICULADOS		CONCLUDENTES	
	2003.1	2003.2*	2003.1	2003.2	2004.1	2004.2	2004.1	2004.2
Alemã	478	-	35	24	551	459	26	32
Britânica	2.698	-	356	400	2.426	2.111	337	389
Francesa	1.301	-	91	77	1.390	1.282	124	113
Hispanica	878	-	43	64	986	852	55	63
Italiana	444	-	27	39	462	378	28	30
Portuguesa	398	-	182	154	236	307	154	58
TOTAL	6.197	-	734	758	6.051	5.389	724	685

Fonte: Coordenação Geral das Casas de Cultura Estrangeira - 1999 a 2008.

(*) Dados não informado.

CASAS DE CULTURA ESTRANGEIRA

ALUNOS MATRICULADOS E CONCLUDENTES – 1999 A 2008

CASAS DE CULTURA	NÚMERO DE ALUNOS MATRICULADOS		CONCLUDENTES		NÚMERO DE ALUNOS MATRICULADOS		CONCLUDENTES	
	2005.1	2005.2	2005.1	2005.2	2006.1	2006.2	2006.1	2006.2
Alemã	440	492	40	24	495	552	34	20
Britânica	2.265	1.945	422	307	2.222	2.253	335	317
Francesa	1.326	1.285	142	110	1.310	1.271	163	156
Hispanica	898	853	101	83	872	884	49	68
Italiana	377	393	29	32	447	467	28	15
Portuguesa	340	383	18		450	488	45	86
TOTAL	5.646	5.351	752	556	5.796	5.915	654	662

CASAS DE CULTURA	NÚMERO DE ALUNOS MATRICULADOS		CONCLUDENTES		NÚMERO DE ALUNOS MATRICULADOS		CONCLUDENTES	
	2007.1	2007.2	2007.1	2007.2	2008.1	2008.2	2008.1	2008.2
Alemã	526	513	20	27	523	472	26	33
Britânica	2.266	2.133	384	418	2.084	2.185	353	400
Francesa	1.218	1.057	74	119	1.121	1.153	127	141
Hispanica	841	946	97	53	885	908	84	70
Italiana	560	528	39	25	458	519	13	29
Portuguesa	456	489	45	67	381	399	61	43
TOTAL	5.867	5.666	659	709	5.452	5.636	664	716

Fonte: Coordenação Geral das Casas de Cultura Estrangeira, 1999 a 2008.

CASAS DE CULTURA ESTRANGEIRA

NÚMERO DE TURMAS E TURMAS POR PROFESSOR – 1999 A 2003

CASAS DE CULTURA	1999.1		1999.2		2000.1		2000.2		2000.1		2000.2		2002.1		2002.2		2002.1		2002.2		2003.1		2003.2		2003.1		2003.2	
	NÚMERO DE TURMAS	TURMAS POR PROFESSOR	NÚMERO DE TURMAS	TURMAS POR PROFESSOR	NÚMERO DE TURMAS	TURMAS POR PROFESSOR	NÚMERO DE TURMAS	TURMAS POR PROFESSOR	NÚMERO DE TURMAS	TURMAS POR PROFESSOR	NÚMERO DE TURMAS	TURMAS POR PROFESSOR	NÚMERO DE TURMAS	TURMAS POR PROFESSOR	NÚMERO DE TURMAS	TURMAS POR PROFESSOR	NÚMERO DE TURMAS	TURMAS POR PROFESSOR	NÚMERO DE TURMAS	TURMAS POR PROFESSOR	NÚMERO DE TURMAS	TURMAS POR PROFESSOR	NÚMERO DE TURMAS	TURMAS POR PROFESSOR	NÚMERO DE TURMAS	TURMAS POR PROFESSOR	NÚMERO DE TURMAS	TURMAS POR PROFESSOR
Alemã	30	3,8	3,1	3,1	27	28	3	3,1	21	22	2,3	2,8	21	22	2,3	2,8	21	22	2,3	2,8	21	22	2,3	2,8	21	22	2,3	2,8
Britânica	79	3,3	3,3	3,8	94	93	3,8	3,6	96	104	4	4,2	96	104	4	4,2	96	104	4	4,2	96	104	4	4,2	96	104	4	4,2
Francesa	46	3,8	3,5	3,1	44	44	3,1	3,1	45	48	3,5	3,7	45	48	3,5	3,7	45	48	3,5	3,7	45	48	3,5	3,7	45	48	3,5	3,7
Hispânica	20	2,5	3	3	24	23	3	2,9	36	34	4,5	4,3	36	34	4,5	4,3	36	34	4,5	4,3	36	34	4,5	4,3	36	34	4,5	4,3
Italiana	20	4	4,2	4	20	20	4	4	21	22	4,2	4,4	21	22	4,2	4,4	21	22	4,2	4,4	21	22	4,2	4,4	21	22	4,2	4,4
Portuguesa	6	6	3	3	6	6	3	3	10	10	3,3	3,3	10	10	3,3	3,3	10	10	3,3	3,3	10	10	3,3	3,3	10	10	3,3	3,3
TOTAL	201	208	3,40	3,35	215	214	3,32	3,28	229	240	3,63	3,78	229	240	3,63	3,78	229	240	3,63	3,78	229	240	3,63	3,78	229	240	3,63	3,78

Fonte: Coordenação Geral das Casas de Cultura Estrangeira, 2008.

NÚMERO DE TURMAS E TURMAS POR PROFESSOR – 2004 A 2008

CASAS DE CULTURA	2004.1		2004.2		2005.1		2005.2		2005.1		2005.2		2006.1		2006.2		2006.1		2006.2		2007.1		2007.2		2007.1		2007.2		2008.1		2008.2	
	NÚMERO DE TURMAS	TURMAS POR PROFESSOR	NÚMERO DE TURMAS	TURMAS POR PROFESSOR	NÚMERO DE TURMAS	TURMAS POR PROFESSOR	NÚMERO DE TURMAS	TURMAS POR PROFESSOR	NÚMERO DE TURMAS	TURMAS POR PROFESSOR	NÚMERO DE TURMAS	TURMAS POR PROFESSOR	NÚMERO DE TURMAS	TURMAS POR PROFESSOR	NÚMERO DE TURMAS	TURMAS POR PROFESSOR	NÚMERO DE TURMAS	TURMAS POR PROFESSOR	NÚMERO DE TURMAS	TURMAS POR PROFESSOR	NÚMERO DE TURMAS	TURMAS POR PROFESSOR	NÚMERO DE TURMAS	TURMAS POR PROFESSOR	NÚMERO DE TURMAS	TURMAS POR PROFESSOR	NÚMERO DE TURMAS	TURMAS POR PROFESSOR	NÚMERO DE TURMAS	TURMAS POR PROFESSOR		
Alemã	27	21	3,8	3	21	23	3,5	3,8	3,8	21	23	2,6	2,9	24	22	3	2,5	26	25	3,3	3,1	27	25	3,3	3,1	26	25	3,3	3,1			
Britânica	98	90	3,9	3,6	86	80	3,6	3,3	3,3	79	81	3,2	3,2	90	90	3,6	3,6	89	92	3,6	3,8	89	92	3,6	3,8	89	92	3,6	3,8			
Francesa	48	49	3,7	3,8	53	49	4,4	4,1	4,1	47	45	3,4	3,5	47	49	3,6	3,8	53	54	3,6	4,3	53	54	3,6	4,2	53	54	3,6	4,2			
Hispânica	42	36	4,7	3,6	38	37	4,2	4,1	33	34	3,7	3,8	33	31	3,7	3,4	39	40	3,7	4	39	40	3,7	4	39	40	3,7	4				
Italiana	18	18	3	3	20	20	3,3	3,3	3,3	22	22	3,7	3,7	25	26	4,2	4,3	27	28	4,2	4,7	27	28	4,2	4,5	27	28	4,2	4,5			
Portuguesa	7	13	2	3,3	13	13	3,3	3,3	3,3	14	18	4,7	4,5	17	16	4,3	4	17	17	4,3	4,3	17	17	4,3	4,3	17	17	4,3	4,3			
TOTAL	240	227	3,52	3,38	231	222	3,72	3,65	216	223	3,55	3,60	236	234	3,73	3,60	251	256	3,60	3,73	251	256	3,60	3,73	251	256	3,60	3,73	251	256		

Fonte: Coordenação Geral das Casas de Cultura Estrangeira, 2008.

CASAS DE CULTURA ESTRANGEIRA

NÚMERO DE PROFESSORES – 1999 A 2008

ANO	CASAS DE CULTURA	PROFESSOR			TOTAL
		QUADRO	SUBSTITUTO	VISITANTE	
1999	Alemã	6	2	1	9
	Britânica	18	7	-	25
	Francesa	7	6	-	13
	Hispanica	6	-	1	7
	Italiana	4	1	-	5
	Portuguesa	2	-	-	2
	SUBTOTAL	43	16	2	61
2000	Alemã	6	2	1	9
	Britânica	18	8	-	26
	Francesa	7	7	-	14
	Hispanica	6	2	-	8
	Italiana	4	1	-	5
	Portuguesa	2	-	-	2
	SUBTOTAL	43	20	1	64
2001	Alemã	6	2	1	9
	Britânica	17	8	-	25
	Francesa	7	6	-	13
	Hispanica	6	2	-	8
	Italiana	5	1	-	6
	Portuguesa	2	-	-	2
	SUBTOTAL	43	19	1	63
2002	Alemã	6	1	1	8
	Britânica	17	8	-	25
	Francesa	7	6	-	13
	Hispanica	6	2	-	8
	Italiana	4	1	-	5
	Portuguesa	3	-	-	3
	SUBTOTAL	43	18	1	62
2003	Alemã	6	1	1	8
	Britânica	17	8	-	25
	Francesa	7	6	-	13
	Hispanica	6	2	-	8
	Italiana	4	1	-	5
	Portuguesa	3	-	-	3
	SUBTOTAL	43	18	1	62

Fonte: Coordenação Geral das Casas de Cultura Estrangeira, 2008.

CASAS DE CULTURA ESTRANGEIRA

NÚMERO DE PROFESSORES – 1999 A 2008

ANO	CASAS DE CULTURA	PROFESSOR			TOTAL
		QUADRO	SUBSTITUTO	VISITANTE	
2004	Alemã	5	1	1	7
	Britânica	18	7	-	25
	Francesa	7	6	-	13
	Hispanica	6	4	-	10
	Italiana	4	2	-	6
	Portuguesa	4	-	-	4
	SUBTOTAL	44	20	1	65
2005	Alemã	5*	2	1	8
	Britânica	18**	7	-	25
	Francesa	7***	6	-	13
	Hispanica	6	3	-	9
	Italiana	4	2	-	6
	Portuguesa	4	-	-	4
	SUBTOTAL	44	20	1	65
2006	Alemã	5*	2	1	8
	Britânica	18	7	-	25
	Francesa	7**	6	-	13
	Hispanica	6	3	-	9
	Italiana	3	3	-	6
	Portuguesa	3	1	-	4
	SUBTOTAL	42	22	1	65
2007	Alemã	5*	3	1	9
	Britânica	18	7	-	25
	Francesa	6	7	-	13
	Hispanica	6	3	-	9
	Italiana	3	3	-	6
	Portuguesa	3	1	-	4
	SUBTOTAL	41	24	1	66
2008	Alemã	4	3	1	8
	Britânica	18	7	-	25
	Francesa	6	7	-	13
	Hispanica	6	4	-	10
	Italiana	3	3	-	6
	Portuguesa	3	1	-	4
	SUBTOTAL	40	25	1	66
TOTAL		637	313	16	966

Fonte: Coordenação Geral das Casas de Cultura Estrangeira, 2007.

(*) Dois professores de licença incentivada para tratar de interesse particular.

(**) Um professor de licença incentivada para tratar de interesse particular.

(***) Um professor de licença incentivada para tratar de interesse particular.

CASAS DE CULTURA ESTRANGEIRA

MÉDIA DE ALUNOS POR PROFESSOR – 1999 A 2008

CASAS DE CULTURA	1999.1		1999.2		2000.1		2000.2		2001.1		2001.2		2002.1		2002.2		2003.1		2003.2		2003.1		2003.2	
	ALUNOS POR PROFESSOR	NÚMERO DE PROFESSORES	ALUNOS POR PROFESSOR	NÚMERO DE PROFESSORES	ALUNOS POR PROFESSOR	NÚMERO DE PROFESSORES	ALUNOS POR PROFESSOR	NÚMERO DE PROFESSORES	ALUNOS POR PROFESSOR	NÚMERO DE PROFESSORES	ALUNOS POR PROFESSOR	NÚMERO DE PROFESSORES	ALUNOS POR PROFESSOR	NÚMERO DE PROFESSORES	ALUNOS POR PROFESSOR	NÚMERO DE PROFESSORES	ALUNOS POR PROFESSOR	NÚMERO DE PROFESSORES	ALUNOS POR PROFESSOR	NÚMERO DE PROFESSORES	ALUNOS POR PROFESSOR	NÚMERO DE PROFESSORES	ALUNOS POR PROFESSOR	NÚMERO DE PROFESSORES
Alemã	73,8	8	61,3	8	57	9	55	9	53,3	58,7	9	51,3	63,3	9	8	51,3	63,3	9	8	51,3	63,3	9	8	
Britânica	89,1	24	84,7	24	94,5	25	91,9	25	104,5	106,3	25	115,7	117,6	24	25	115,7	117,6	24	25	115,7	117,6	24	25	
Francesa	89,9	12	90,6	12	87,8	14	78,9	14	97	82,2	13	81,1	86,1	13	13	81,1	86,1	13	13	81,1	86,1	13	13	
Hispânica	56,1	8	74,3	8	77,4	8	73,4	8	81,8	85,5	8	102,5	112,5	8	8	102,5	112,5	8	8	102,5	112,5	8	8	
Italiana	74,2	5	75,6	5	78,2	5	77,4	5	73,8	78,8	6	89,2	88	5	5	89,2	88	5	5	89,2	88	5	5	
Portuguesa	95	2	93,5	2	91,5	2	100	2	113,5	112,5	2	112,7	84	3	3	112,7	84	3	3	112,7	84	3	3	
TOTAL	83,01	59	81,72	59	88,50	62	80,76	63	90,11	89,46	63	95,09	99,29	62	62	95,10	99,30	62	62	95,10	99,30	62	62	
CASAS DE CULTURA	2004.1		2004.2		2005.1		2005.2		2006.1		2006.2		2007.1		2007.2		2008.1		2008.2		2008.1		2008.2	
	ALUNOS POR PROFESSOR	NÚMERO DE PROFESSORES	ALUNOS POR PROFESSOR	NÚMERO DE PROFESSORES	ALUNOS POR PROFESSOR	NÚMERO DE PROFESSORES	ALUNOS POR PROFESSOR	NÚMERO DE PROFESSORES	ALUNOS POR PROFESSOR	NÚMERO DE PROFESSORES	ALUNOS POR PROFESSOR	NÚMERO DE PROFESSORES	ALUNOS POR PROFESSOR	NÚMERO DE PROFESSORES	ALUNOS POR PROFESSOR	NÚMERO DE PROFESSORES	ALUNOS POR PROFESSOR	NÚMERO DE PROFESSORES	ALUNOS POR PROFESSOR	NÚMERO DE PROFESSORES	ALUNOS POR PROFESSOR	NÚMERO DE PROFESSORES	ALUNOS POR PROFESSOR	NÚMERO DE PROFESSORES
Alemã	68,9	8	65,6	8	55	7	61,5	8	57,5	63,5	8	61,6	52,8	8	9	65,4	59	8	8	65,4	59	8	8	
Britânica	97	25	84,4	25	90,6	25	77,8	25	81,2	82	25	90,6	85,5	25	25	85,1	89,2	25	25	85,1	89,2	25	25	
Francesa	106,9	13	98,6	13	102	13	98,9	13	86,1	88,1	14	84,4	81,3	13	13	89,7	92,2	13	13	89,7	92,2	13	13	
Hispânica	109,6	9	85,2	9	89,8	10	94,8	10	88,9	90,6	9	85	94,2	9	9	88,5	90,8	10	10	88,5	90,8	10	10	
Italiana	77	6	63	6	62,8	6	65,5	6	69,2	73,7	6	87,3	81,2	6	6	76,3	86,5	6	6	76,3	86,5	6	6	
Portuguesa	78,7	3	73,3	3	85	4	95,8	4	126	103	3	99,5	102,75	4	4	95,3	99,8	4	4	95,3	99,8	4	4	
TOTAL	94,54	64	82,86	64	85,54	65	82,32	66	89,16	91,00	65	90,26	85,84	65	66	82,51	85,39	66	66	82,51	85,39	66	66	

Fonte: Coordenação Geral das Casas de Cultura Estrangeira, 1999 a 2008.

CASAS DE CULTURA ESTRANGEIRA

MÉDIA DE ALUNOS POR TURMA – 1999 A 2008

CASAS DE CULTURA	MÉDIA DE ALUNOS POR TURMA												
	1999.1	1999.2	2000.1	2000.2	2001.1	2001.2	2002.1	2002.2	2003.1	2003.2	2004.1	2004.2	
Alemã	19,7	19,7	19	17,7	20,9	23	22	23	22	23	22	22	23
Britânica	27,1	25,6	25,1	25,7	26,1	26,8	28,9	28,3	28,9	28,3	28,9	28,9	28,3
Francesa	23,5	25,6	27,9	24,4	25,7	23,6	23,4	23,3	23,4	23,3	23,4	23,4	23,3
Hispânica	22,5	24,8	25,8	25,2	23,4	24,4	22,8	26,5	22,8	26,5	22,8	22,8	26,5
Italiana	18,6	18	19,6	19,4	17	18,9	21,2	20	21,2	20	21,2	21,2	20
Portuguesa	31,7	31,2	29	33,2	32,4	25	33,8	25,2	33,8	25,2	33,8	33,8	25,2
TOTAL	23,9	24,2	24,4	24,3	24,3	23,6	25,4	24,4	25,4	24,4	25,4	25,4	24,4

CASAS DE CULTURA	MÉDIA DE ALUNOS POR TURMA											
	2004.1	2004.2	2005.1	2005.2	2006.1	2006.2	2007.1	2007.2	2008.1	2008.2	2009.1	2009.2
Alemã	20,4	21,9	21	21,4	21,9	22,1	20,5	21,6	20,1	18,9	20,1	18,9
Britânica	24,8	23,5	26,3	24,3	25,7	25,3	25,2	23,7	23,4	23,8	23,4	23,8
Francesa	29	26,2	25	26,2	25,6	25,4	23,3	21,6	21,1	21,4	21,1	21,4
Hispânica	23,5	23,7	23,6	23,1	24,2	24	23,2	27,4	22,7	22,7	22,7	22,7
Italiana	25,7	21	18,9	19,7	18,9	20,1	21	18,7	17	18,5	17	18,5
Portuguesa	33,7	22,5	26,2	29,5	27	22,9	23,4	25,9	22,4	23,5	22,4	23,5
TOTAL	26,2	23,1	23,5	24,0	23,9	23,3	22,8	23,2	21,1	21,5	21,1	21,5

Fonte: Coordenação Geral das Casas de Cultura Estrangeira, 1999 a 2008.

Casa Amarela



CASA AMARELA

A Casa Amarela foi sonhada e fundada em 27 de junho de 1971 pelo cineasta e professor Eusélio Oliveira, que na época saía com um projetor, fazendo exhibições, divulgando o cinema e formando plateias. Em 2007 a Casa Amarela completou 36 anos e continua defendendo a formação e difusão do audiovisual cearense e brasileiro.

CURSOS REALIZADOS – 2003 A 2008

ANO	CURSOS	CAPACITADOS
2003	Cinema e Vídeo	62
	Fotografia	141
	Cinema de Animação	30
TOTAL		233
2004	Cinema e Vídeo	59
	Fotografia	80
	Cinema de Animação	127
TOTAL		266
2005	Cinema e Vídeo	62
	Fotografia	116
	Cinema de Animação	51
TOTAL		229
2006	Cinema e Vídeo	66
	Fotografia	146
	Cinema de Animação	-
TOTAL		212
2007	Cinema e Vídeo	66
	Fotografia	151
	Cinema de Animação	33
TOTAL		250
2008	Cinema e Vídeo	72
	Fotografia	141
	Cinema de Animação	30
TOTAL		243

Fonte: Casa Amarela, 2003 a 2008.

CASA AMARELA

OFICINAS REALIZADAS – 2003 A 2008

ANO	OFICINAS	CAPACITADOS
2003	Elaboração de Projetos e Capacitação de Recursos	30
SUBTOTAL		30
2004	Elaboração de Projetos e Capacitação de Recursos	37
SUBTOTAL		37
2005	Elaboração de Projetos e Capacitação de Recursos	35
SUBTOTAL		35
2006	Elaboração de Projetos e Capacitação de Recursos	47
	Leis de Incentivo à Cultura	32
	De Crítica	61
	De Documentário	46
	De Produção	42
SUBTOTAL		228
2007	Crítica Cinematográfica	40
	Técnicas de Câmara e Fotografia	40
SUBTOTAL		80
2008	Introdução à Linguagem Audiovisual para educadores	40
SUBTOTAL		40
TOTAL		450

Fonte: Casa Amarela, 2003 a 2008.

CASA AMARELA

OUTROS TIPOS DE EVENTOS REALIZADOS – 2003 A 2008

ANO	EVENTOS	NÚMERO DE EVENTOS	EXPECTADORES ¹
2003	V Congresso Brasileiro de Cinema	-	2.500
	Cine Club	-	560
	Auditório - Cinema Benjamin Abraão	32	3.100
SUBTOTAL		-	6.160
2004	Cine Club	-	5.000
	Auditório - Cinema Benjamin Abraão	41	3.030
SUBTOTAL		-	8.030
2005	Cine Club	-	5.000
	Auditório - Cinema Benjamin Abraão	27	3.300
SUBTOTAL		-	8.300
2006	Cine Club	-	6.000
	Auditório - Cinema Benjamin Abraão	8	500
	I Seminário Fortaleza pela Diversidade Cultural	-	-
	Cine COELCE - Companhia Elétrica do Ceará ²	-	-
	Circuito Avon de Cinema ³	-	-
	IV Fórum Brasileiro de Ensino de Cinema e Audiovisual	-	-
SUBTOTAL		-	6.500
2007	Cine Club	-	5.000
	Auditório - Cinema Benjamin Abraão	-	3.000
	Seminário Audiovisual e Educação	-	800
SUBTOTAL		-	8.800
2008	Cine Club	-	2.500
	Festival Cine Ceará - Mostra Itinerante	-	6.000
	1º Festival UFC de Cultura - Ecos de 68	-	600
	Seminário Internacional Audiovisual e Educação	-	800
	Auditório - Cinema Benjamin Abraão	-	1.800
SUBTOTAL		-	11.700
TOTAL		-	49.490

Fonte: Casa Amarela, 2003 a 2008.

(1) Números estimados.

(2) Exibições de filmes em 31 cidades do interior do Ceará e em 14 bairros de Fortaleza, normalmente em praça pública.

(3) Exibições de filmes em 14 bairros de Fortaleza, normalmente em praça pública.

CASA AMARELA

ALUNOS CAPACITADOS NOS CURSOS E NAS OFICINAS – 2003 A 2008 – GRÁFICOS

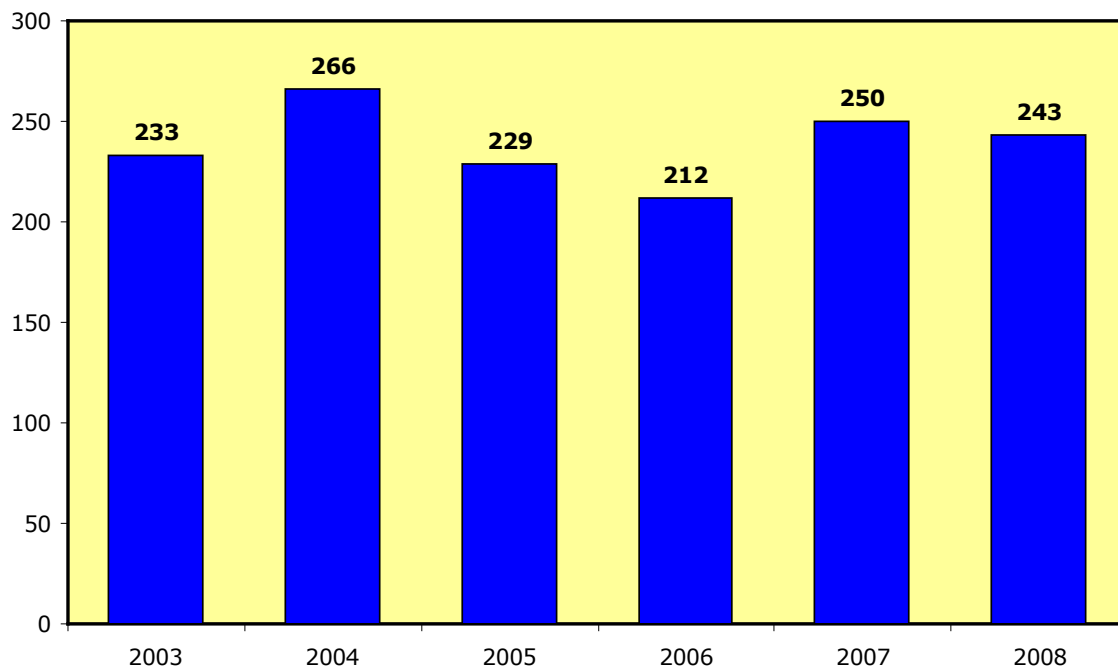

ALUNOS CAPACITADOS NAS OFICINAS

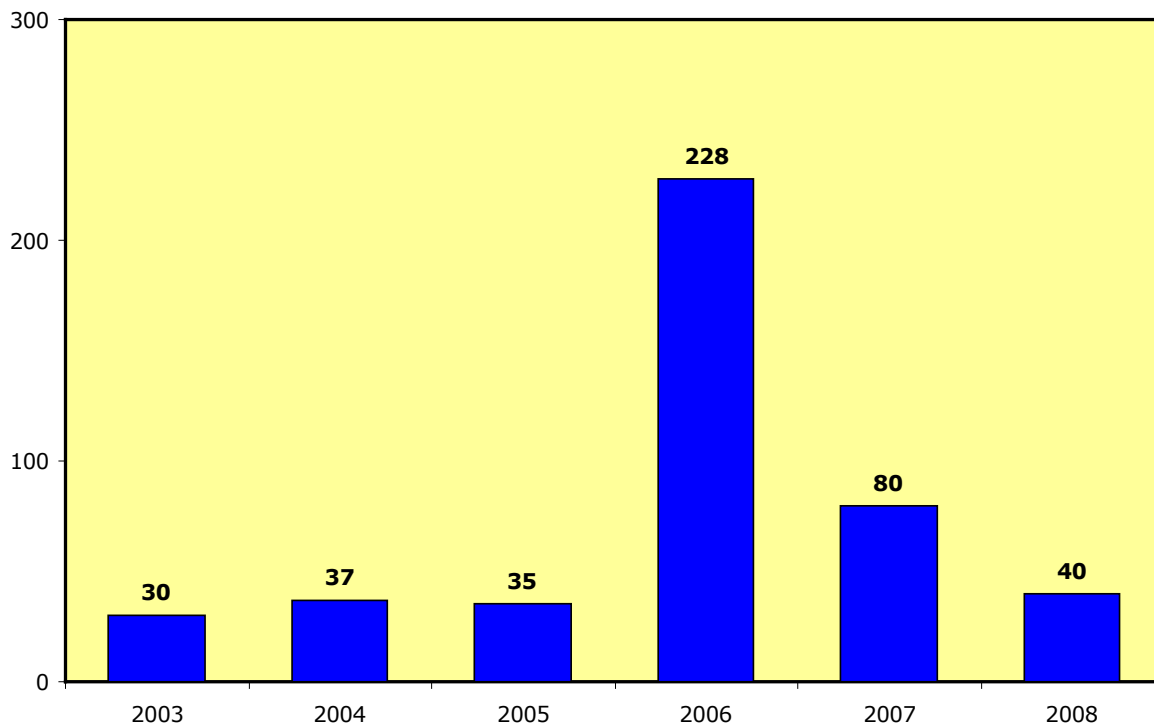

Fonte: Casa Amarela, 2003 a 2008.

CASA AMARELA

CINE CEARÁ – 2003 A 2008

O Cine Ceará é um festival de cinema que surgiu como Festival Vídeo mostra Fortaleza” em 1991, organizado por Eusélio Oliveira e Francis Vale. Acontece anualmente em Fortaleza e atualmente sua mostra de filmes abre espaço para filmes do Brasil, América Latina, Espanha e Portugal. Já se transformou numa das três principais mostras de cinema do país.

O prêmio do Cine Ceará é o troféu Eusélio Oliveira, uma homenagem ao grande entusiasta do cinema, fundador da casa Amarela.

ESPECTADORES NO CINE CEARÁ – 2003 A 2008

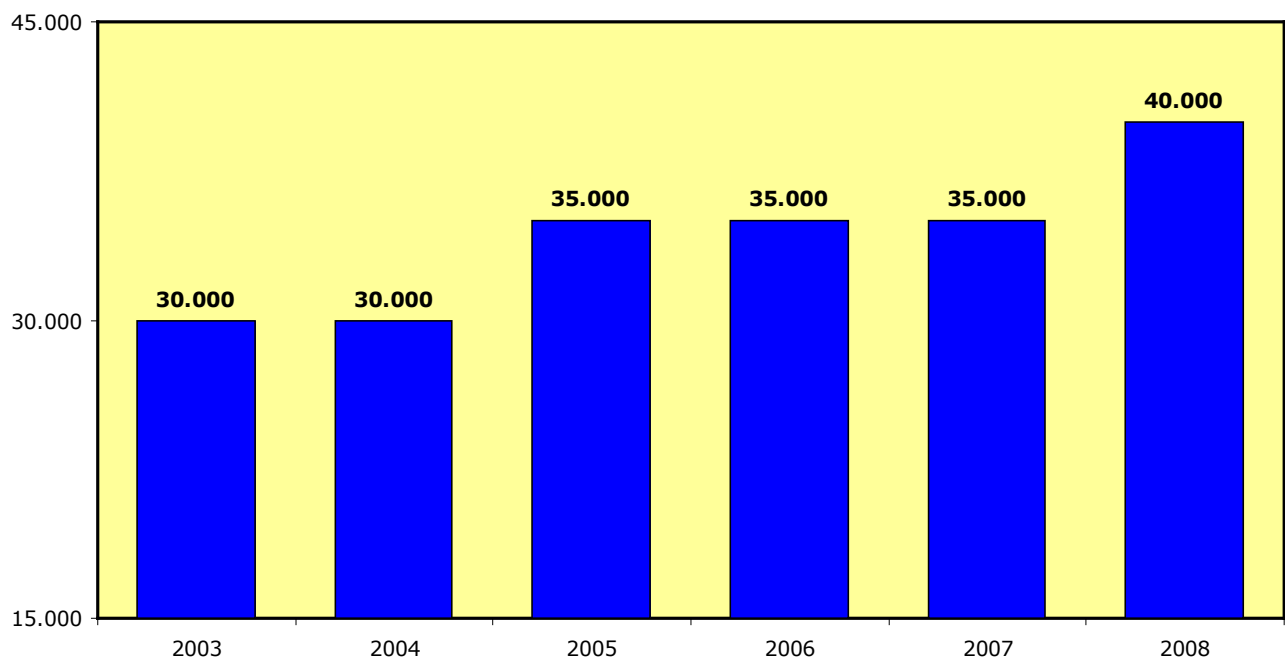

Fonte: Casa Amarela – 2003 a 2008.
Nota: Número estimado de espectadores.

INSTITUTO DE CIÊNCIAS DO MAR – LABOMAR

ATIVIDADES – 2007 A 2008

ATIVIDADES	2007	2008
Artigos Completos Publicados em Periódicos	44	33
Comunicações e Resumos Publicados em Anais de Congressos	72	65
Livros Publicados	1	-
Capítulo de Livro	1	4
Artigos Técnicos em Revistas Especializadas	5	1
Trabalhos Técnicos	20	1
Organização de Eventos	1	3
Produção de Vídeos Técnicos	1	-
Prêmios	1	-

Fonte: Labomar, 2007.

EVOLUÇÃO DO NÚMERO DE PROJETOS DE PESQUISA – 2005 A 2008 – GRÁFICO

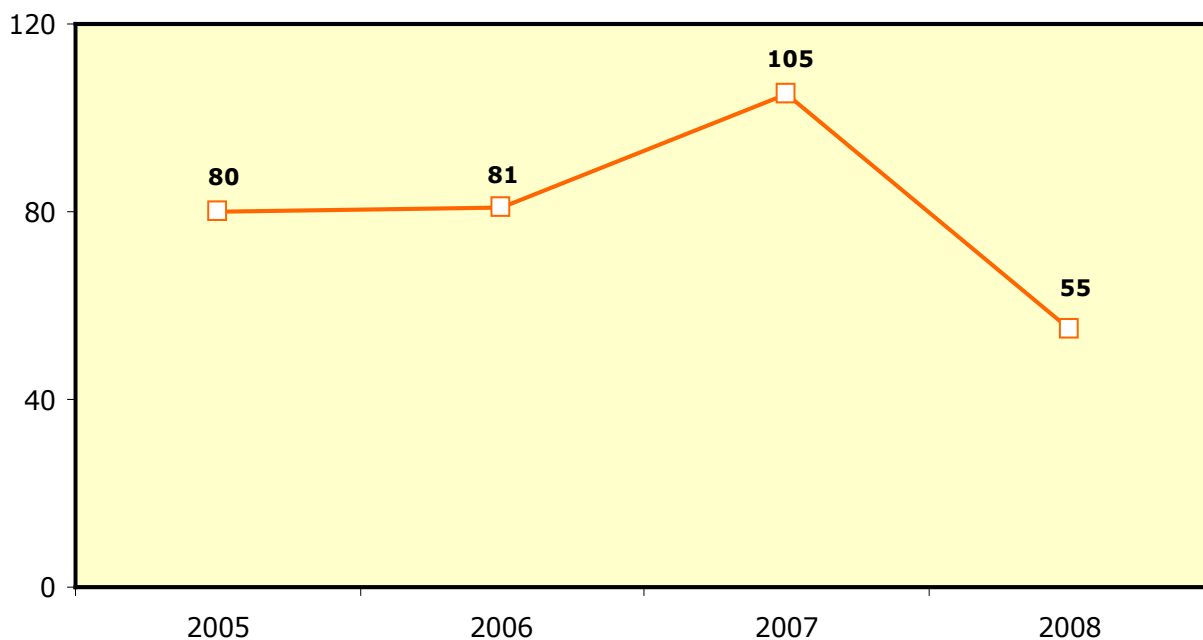

Fonte: Labomar, 2008

OUVIDORIA DE SERVIÇOS PÚBLICOS NA UFC – 2003 A 2008

TIPO DE ATENDIMENTO

TIPO DE ATENDIMENTO	2003	2004	2005	2006	2007	2008	TOTAL	% Variação 2008/2007
Elogio	3	9	13	3	-	7	35	100,00
Solicitação de Informação	13	343	385	204	159	1.026	2.130	545,28
Reclamação	56	278	284	222	204	434	1.478	112,75
Sugestão	8	17	17	13	8	20	83	150,00
TOTAL	80	647	699	442	371	1.487	3.726	300,81

Fonte: Ouvidoria da UFC, 2008.

Nota: A Ouvidoria iniciou suas atividades em 2003.

TIPO DE CONTATO

TIPO DE CONTATO	2003	2004	2005	2006	2007	2008	TOTAL	% Variação 2008/2007
Carta	1	4	5	6	1	2	19	100,00
E-mail	18	466	526	215	152	1.376	2.753	805,26
Pessoal	37	94	82	101	113	69	496	-38,94
Telefone	24	83	86	120	105	40	458	-61,90
TOTAL	80	647	699	442	371	1.487	3.726	300,81

Fonte: Ouvidoria da UFC, 2008.

PÚBLICO ATENDIDO

PÚBLICO ATENDIDO	2003	2004	2005	2006	2007	2008	TOTAL	% Variação 2008/2007
Aluno	33	225	251	163	180	455	1.307	152,78
Pais de Aluno / Parentes	-	-	7	9	2	-	18	100,00
Professor	13	39	40	37	21	27	177	28,57
Servidor	14	47	52	62	20	22	217	10,00
Sem Vínculo com a UFC	20	336	349	171	148	983	2.007	564,19
TOTAL	80	647	699	442	371	1.487	3.726	300,81

Fonte: Ouvidoria da UFC, 2008.

OUVIDORIA DE SERVIÇOS PÚBLICOS NA UFC

TIPO DE ATENDIMENTO, PÚBLICO ATENDIDO E TIPO DE CONTATO – 2003 A 2007 – GRÁFICOS

TIPO DE ATENDIMENTO

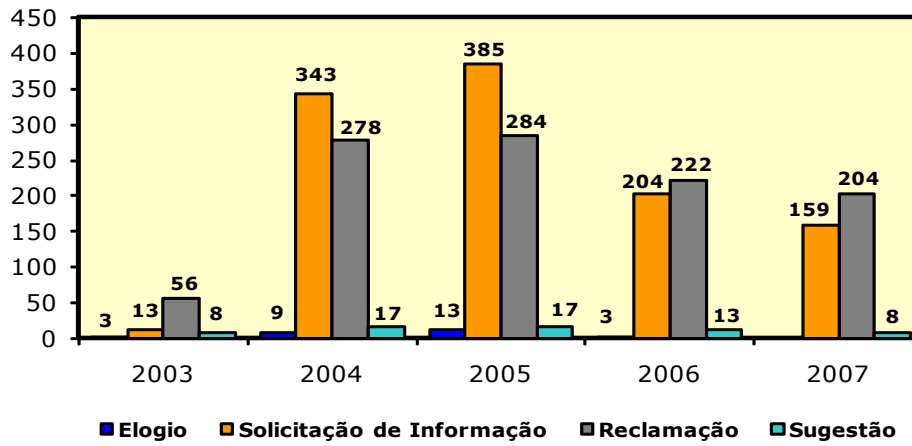

PÚBLICO ATENDIDO

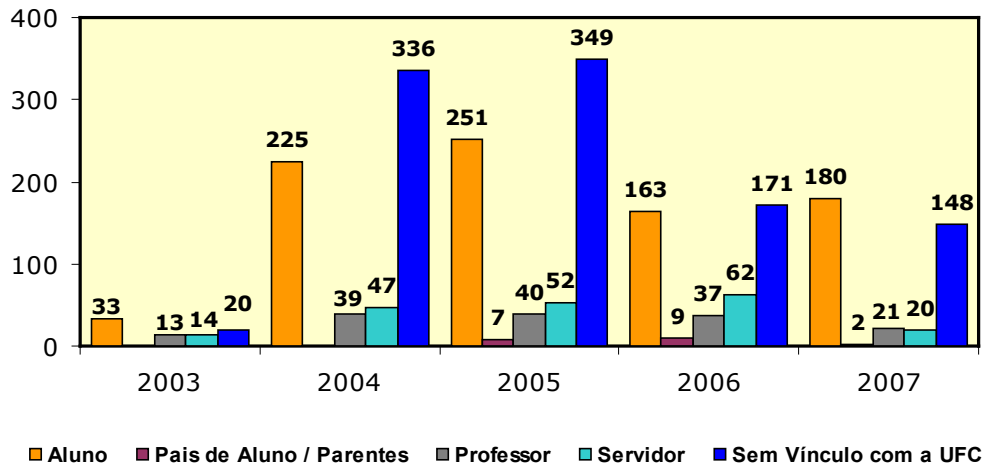

CONTATO

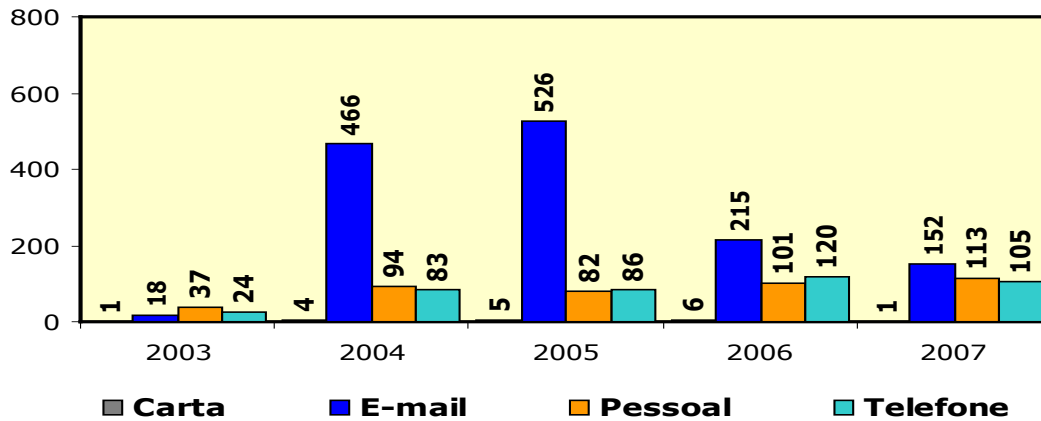

Fonte: Coordenação de Planejamento e Gestão Estratégica, 2007.

OUVIDORIA DE SERVIÇOS PÚBLICOS NA UFC

DISTRIBUIÇÃO PERCENTUAL DO TIPO DE ATENDIMENTO, PÚBLICO ATENDIDO E TIPO DE CONTATO – 2008 – GRÁFICOS

TIPO DE ATENDIMENTO

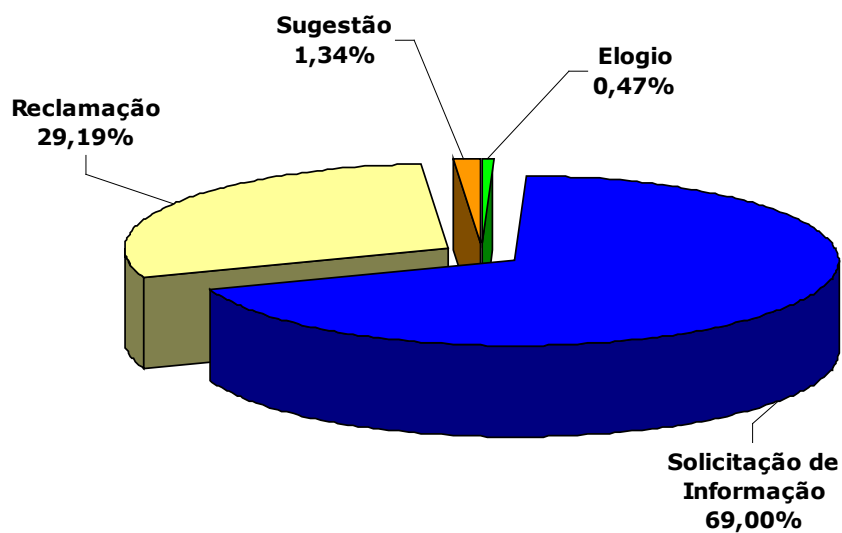

PÚBLICO ATENDIDO

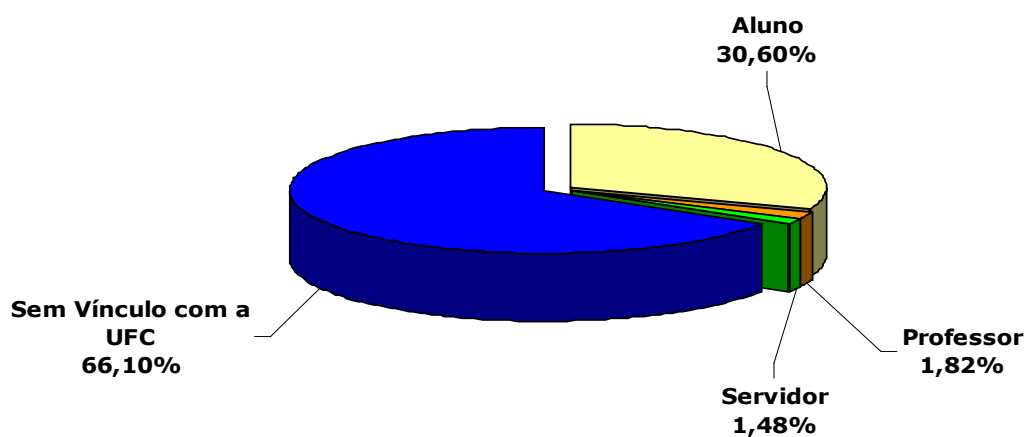

TIPO DE CONTATO

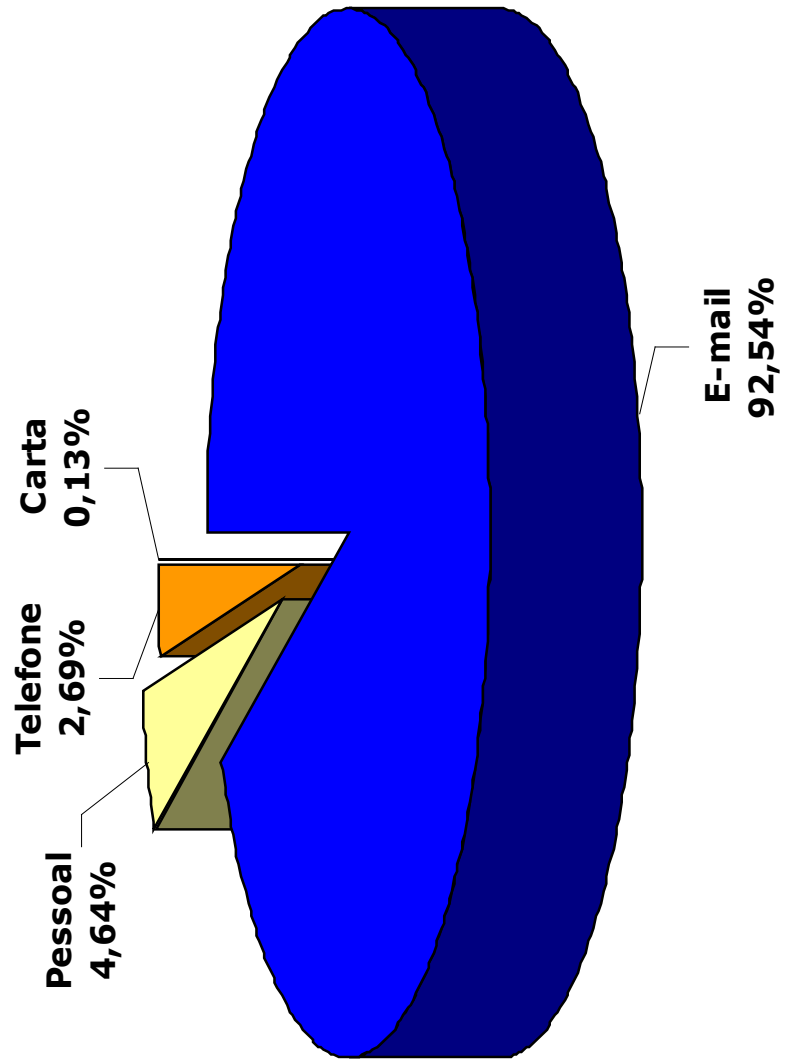

Fonte: Coordenação de Planejamento e Gestão Estratégica, 2008.

Órgãos Suplementares



SEARA DA CIÊNCIA

VISITAS DE ALUNOS AOS LABORATÓRIOS – 2003 A 2008 – GRÁFICOS

A Seara da Ciência é o espaço de divulgação científica e tecnológica da Universidade Federal do Ceará. A Seara procura estimular a curiosidade pela ciência, cultura e tecnologia, mostrando suas relações com o cotidiano e promovendo a interdisciplinaridade. Nos laboratórios de pesquisa ou no Salão de Exposição, nos cursos oferecidos ou nas peças de teatro e shows científicos, estudantes e professores de escolas públicas interagem com o mundo do saber, são despertados para a criatividade e se envolvem com a pesquisa. É a nossa contribuição para a melhoria da qualidade do ensino público e popularização da ciência.

VISITAS DE ALUNOS AOS LABORATÓRIOS DE BIOLOGIA, FÍSICA E QUÍMICA

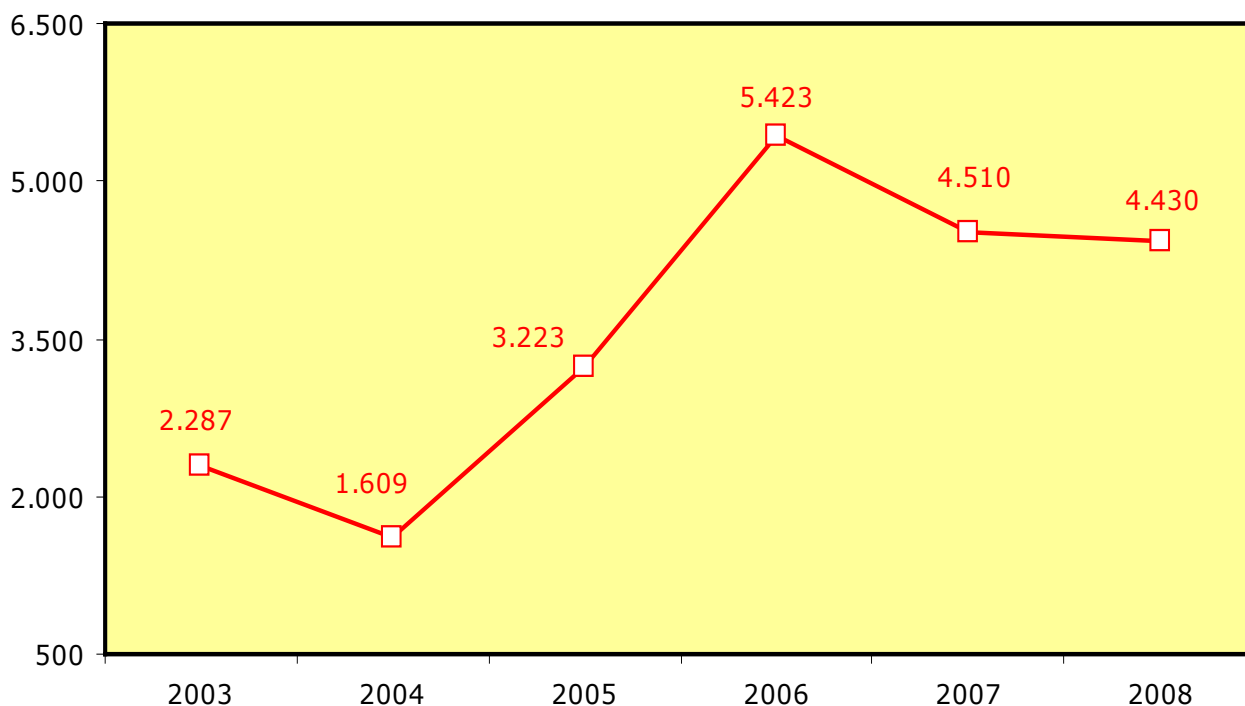

Fonte: Coordenação de Planejamento e Gestão Estratégica, 2003 a 2008.

SEARA DA CIÊNCIA

FEIRA DE CIÊNCIAS E SALÃO DE EXPOSIÇÃO – 2003 A 2008 – GRÁFICOS

ALUNOS VISITANTES NOS LABORATÓRIOS – FEIRA DE CIÊNCIAS

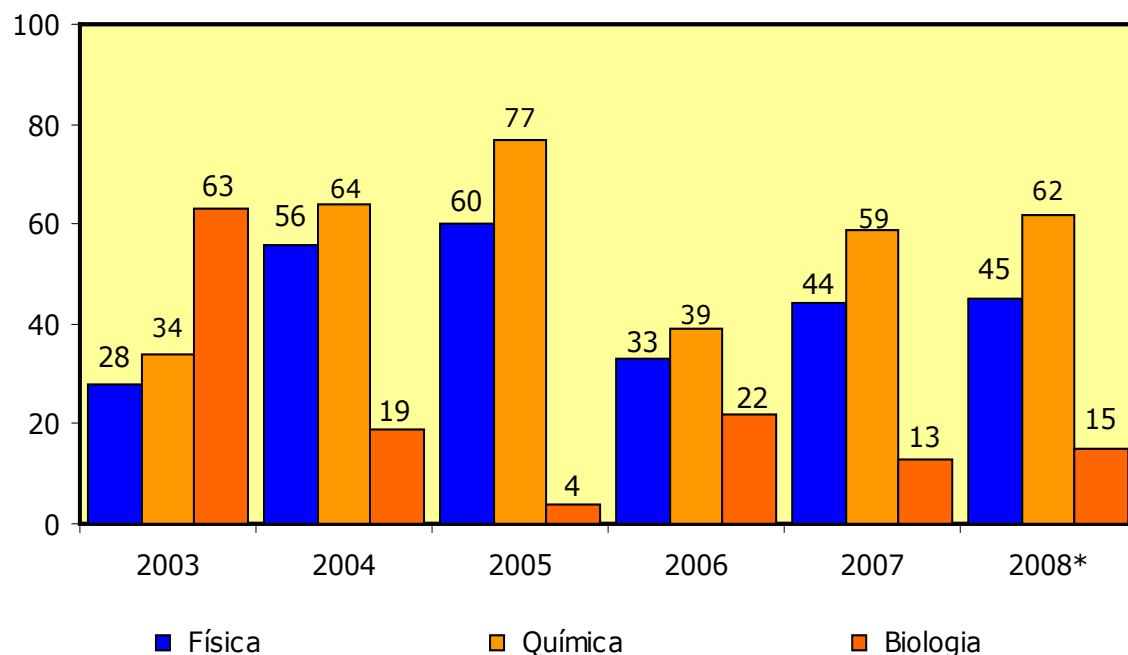

(*) Valores estimados

ALUNOS VISITANTES NO SALÃO DE EXPOSIÇÃO

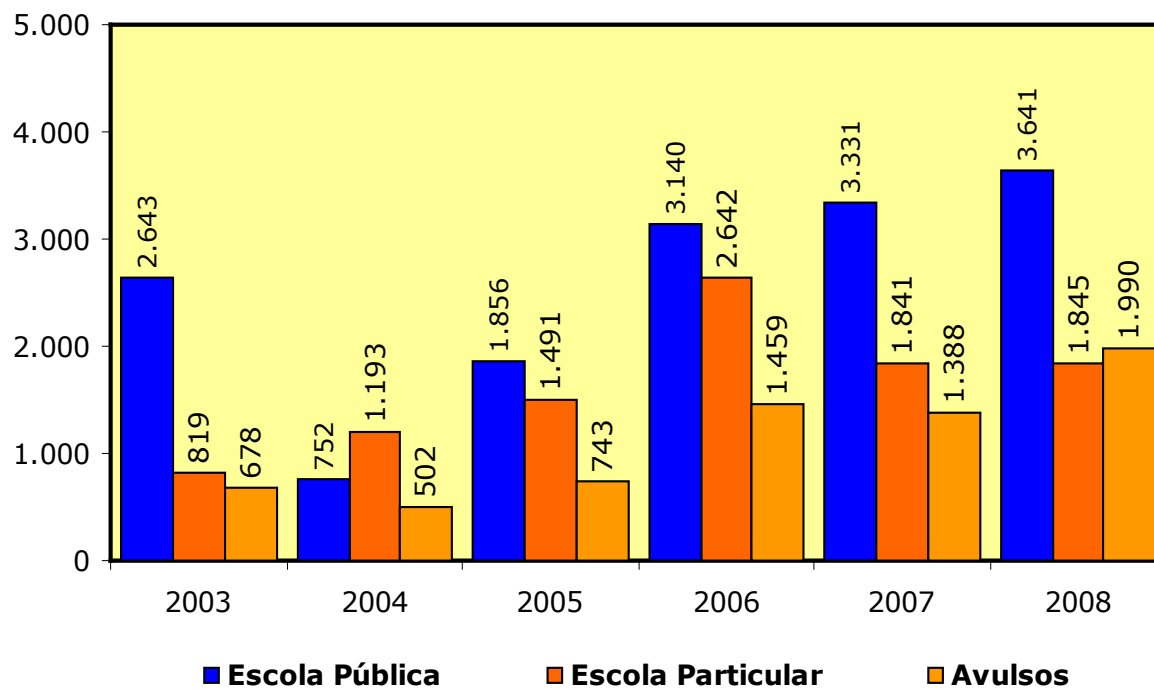

Fonte: Coordenação de Planejamento e Gestão Estratégica, 2003 a 2008.

SEARA DA CIÊNCIA

PROJETOS DE EXTENSÃO – 2008

PROJETOS	APRESENTAÇÃO/LOCAIS	Nº EXPECTADORES	
Filme	A magia da Química	Colégio Farias Brito	300
		Cidade de Canindé	200
		Cidade de Limoeiro do norte	200
		Cidade de Itaiçaba	200
		Colégio 11 de Agosto	100
		Colégio Amazonas	100
		Colégio Batista	400
		Colégio Dáulia Bringel	500
		Colégio Liceu do Ceará	100
		Colégio Manoel da Silva	80
		Rotary Club São Miguel	50
	Colégio Militar Corpo de Bombeiros	100	
SUBTOTAL		2.330	
Peças Teatrais	Bate-Papo sobre Energia	Colégio Liceu Vila Velha	120
		Cidade de Limoeiro do norte	200
		Cidade de Canindé	200
		Cidade de Itaiçaba	200
		Universidade Federal de São Carlos	220
	SUBTOTAL		940
Peças Teatrais	Bioquímica em Cena	FATECI	90
		Colégio Tiradentes	150
		Colégio 7 de Setembro	80
		Colégio Tenente Mário Lima	150
		Cidade de Sobral	1.300
SUBTOTAL		1.770	
	Natureza da Luz	Universidade Federal de São Carlos	220
	As festas	Universidade Federal do Ceará	40
	Eu Odeio Insetos	Universidade Federal do Ceará	100
SUBTOTAL		360	
TOTAL		5.400	

Fonte: Seara da Ciência, 2008.

MUSEU DE ARTE DA UFC – MAUC – 2003 A 2008

NÚMERO DE EXPOSIÇÕES

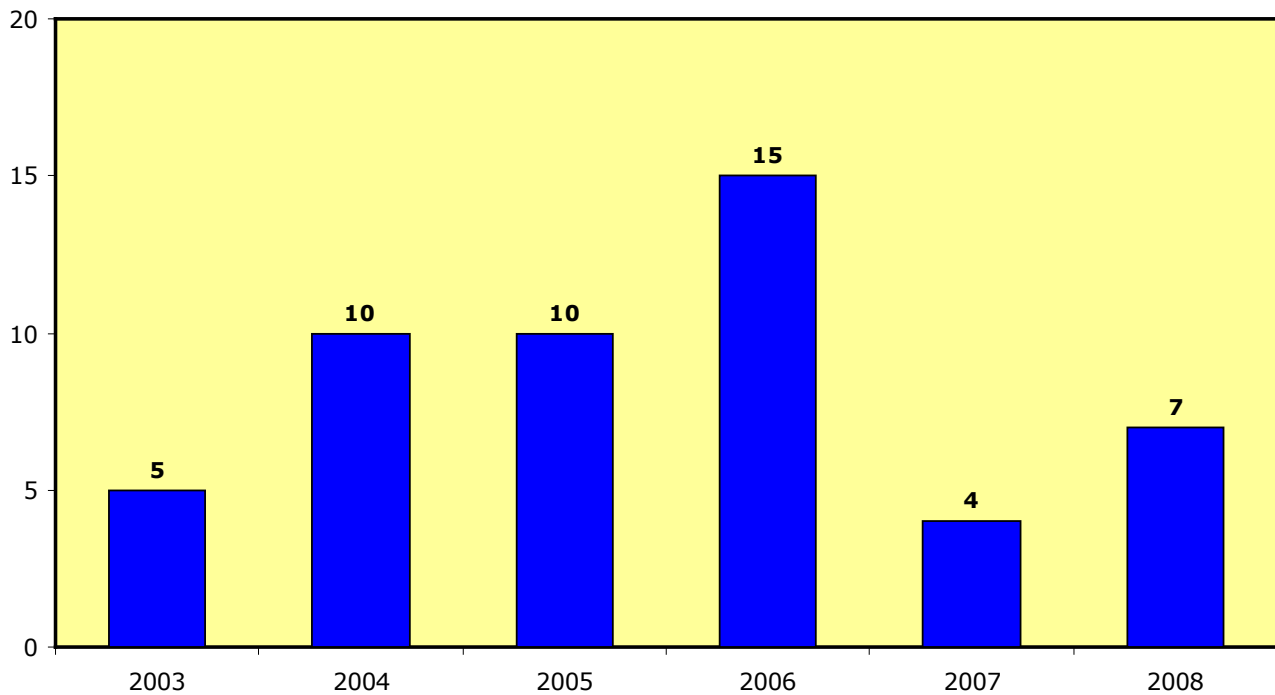

NÚMERO DE VISITANTES

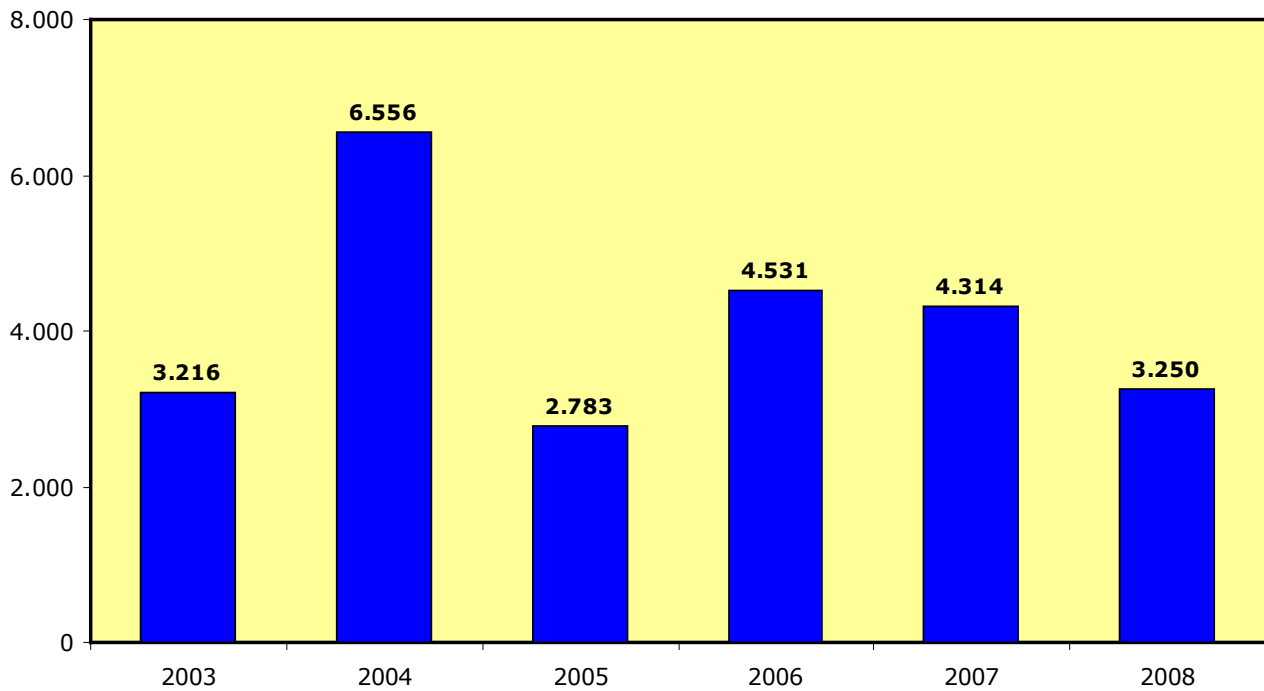

Fonte: Coordenação de Planejamento e Gestão Estratégica, 2003 a 2008.

IMPrensa UNIVERSITÁRIA – PRODUÇÃO – 2007 A 2008

TIPO DE IMPRESSO	2007	2008	TOTAL
Capas diversas/processos	22.000	44.000	66.000
Cartão resposta do vestibular	40.000	-	40.000
Cartão/Cartela	14.000	41.400	55.400
Cartazes	5.500	8.832	14.332
Certificado	8.270	25.675	33.945
Convites	11.730	31.520	43.250
Crachá	-	8.130	8.130
Diplomas	1.350	500	1.850
Encadernação ¹	-	1.058	1.058
Fichas em geral	37.250	194.400	231.650
Folderes	11.500	46.800	58.300
Folha de instrução identificada do vestibular	32.000	-	32.000
Folhas de redação do vestibular	14.000	15.000	29.000
Formulário	-	10.500	10.500
Grade de certificado	250	500	750
Jornais	8.800	57.200	66.000
Lâmina	6.000	-	6.000
Livretos	8.350	7.650	16.000
Livros	52.704	48.070	100.774
Panfletos diversos	6.000	28.840	34.840
Pasta	2.500	2.050	4.550
Periódico científico	3.000	4.800	7.800
Provas vestibular 1ª etapa e 2ª etapa	70.000	66.440	136.440
Revistas	1.500	5.800	7.300
Setas indicativas do vestibular	750	-	750

Fonte: Imprensa Universitária, 2007 a 2008.

(1) Diários Oficiais da União e da Justiça.

Nota: Tipo de impresso – tiragem em unidades.

ORÇAMENTO

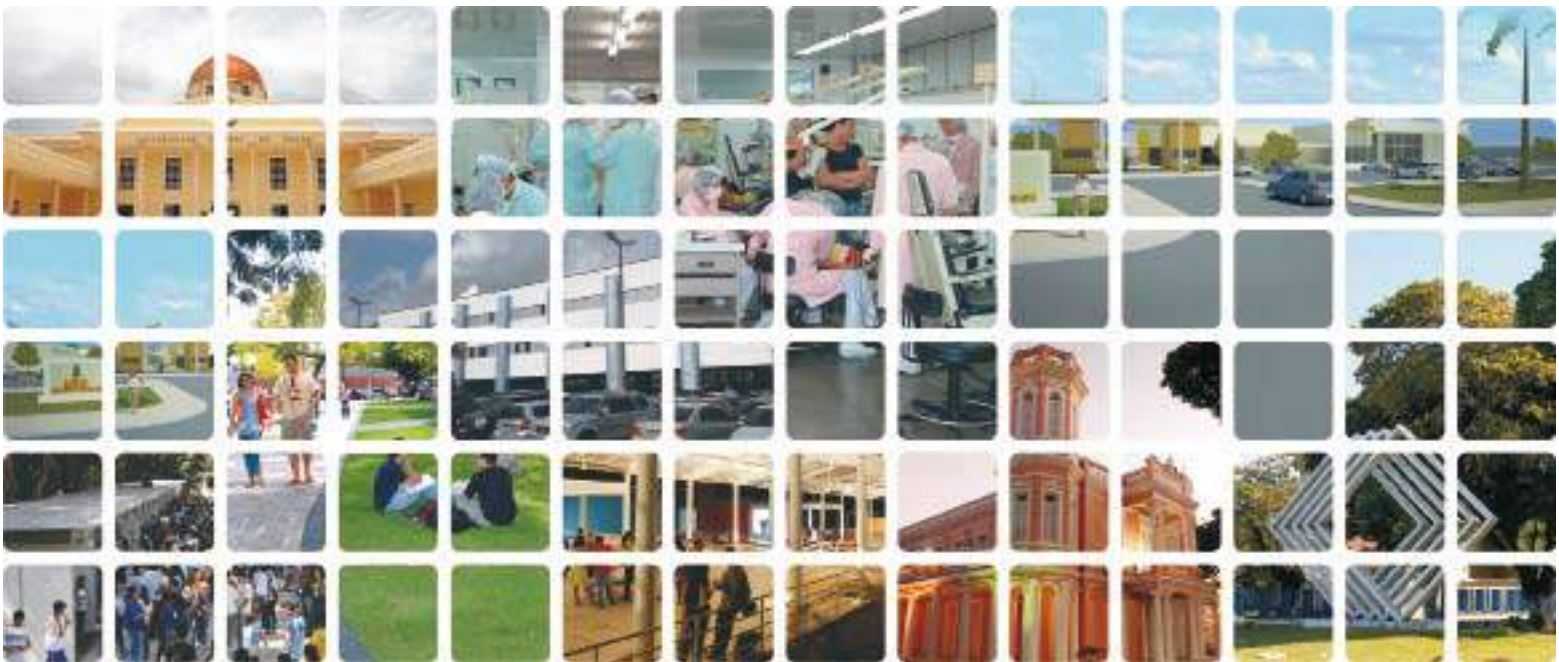

ORÇAMENTO

PREVISÃO E EXECUÇÃO DOS RECURSOS POR GRUPOS DE DESPESA – 2008

GRUPO DE DESPESA	PREVISÃO (A)		EXECUTADO (B)		(B) / (A)
	VALOR (R\$)	%	VALOR (R\$)	%	%
Pessoal e Encargos	602.074.872,00	74,88	587.862.461,03	76,17	97,64
Outras Despesas Correntes	155.090.928,38	19,29	154.102.200,04	19,97	99,36
Investimentos	46.883.977,88	5,83	29.775.820,26	3,86	63,51
TOTAL	804.049.778,26	100,00	771.740.481,33	100,00	95,98

Fonte: Relatório de gestão, 2008

PREVISÃO E EXECUÇÃO POR GRUPOS DE NATUREZA DE DESPESA

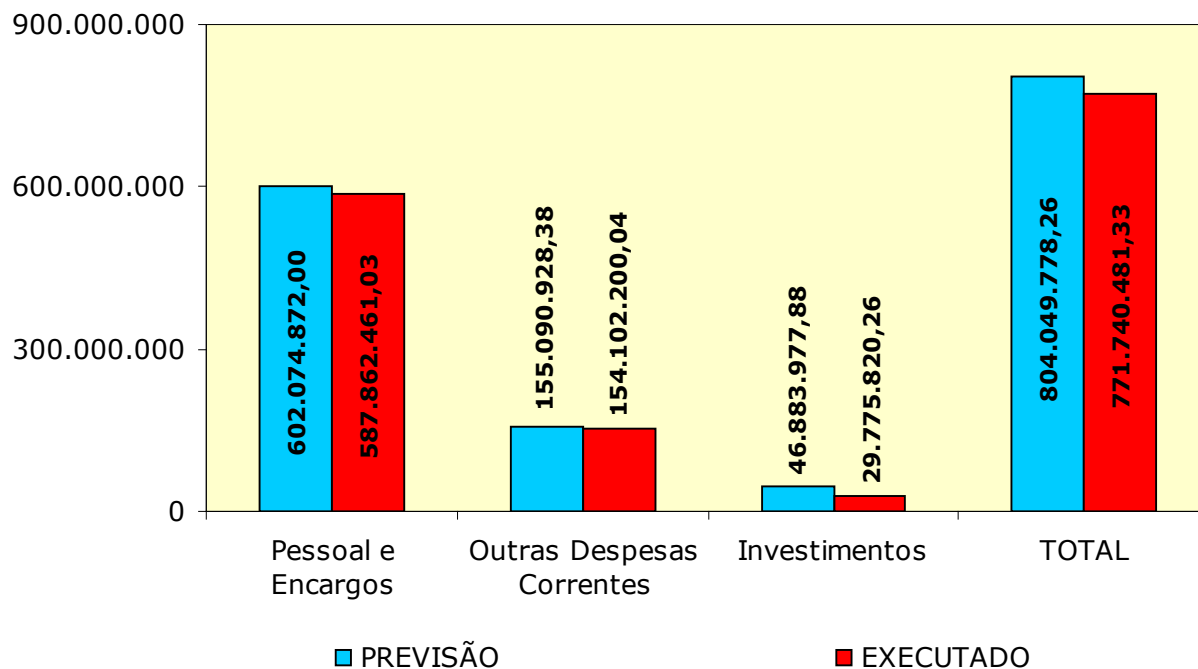

Fonte: Coordenação de Planejamento e Gestão Estratégica, 2003 a 2008.

ORÇAMENTO

DISTRIBUIÇÃO PERCENTUAL DA PREVISÃO E EXECUÇÃO DO ORÇAMENTO – 2008 – GRÁFICOS

PREVISÃO DO ORÇAMENTO

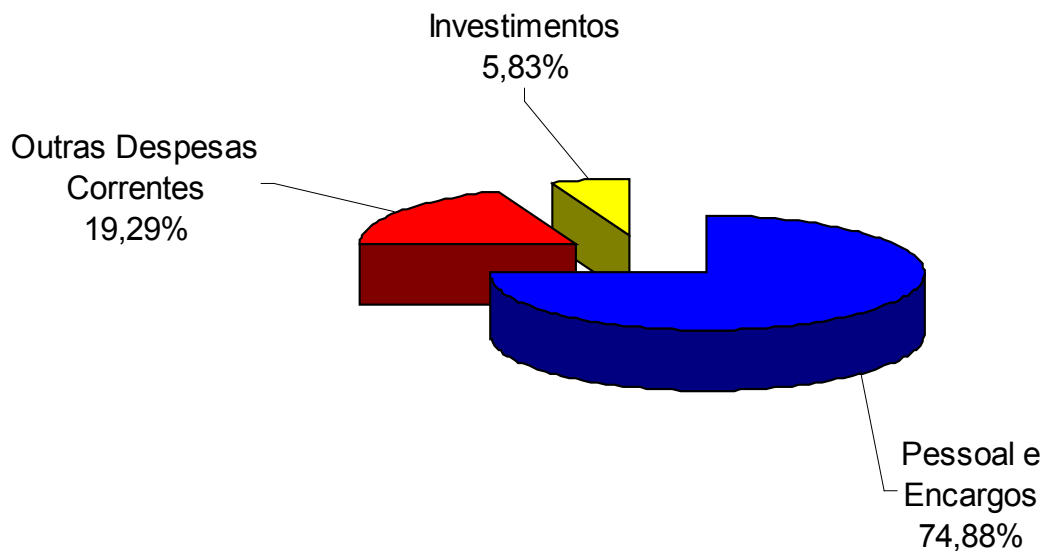

EXECUÇÃO DO ORÇAMENTO

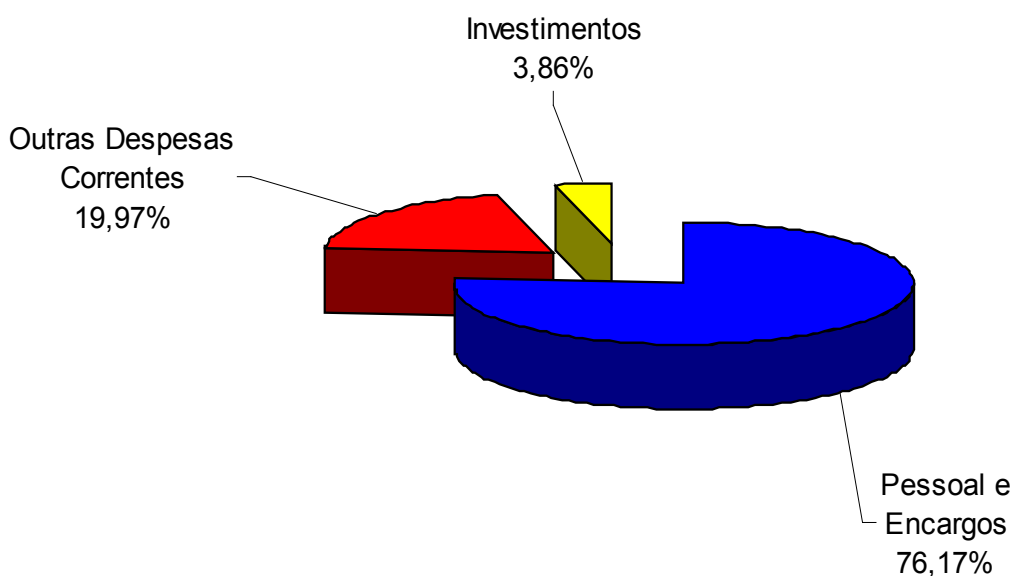

InfraEstrutura Física

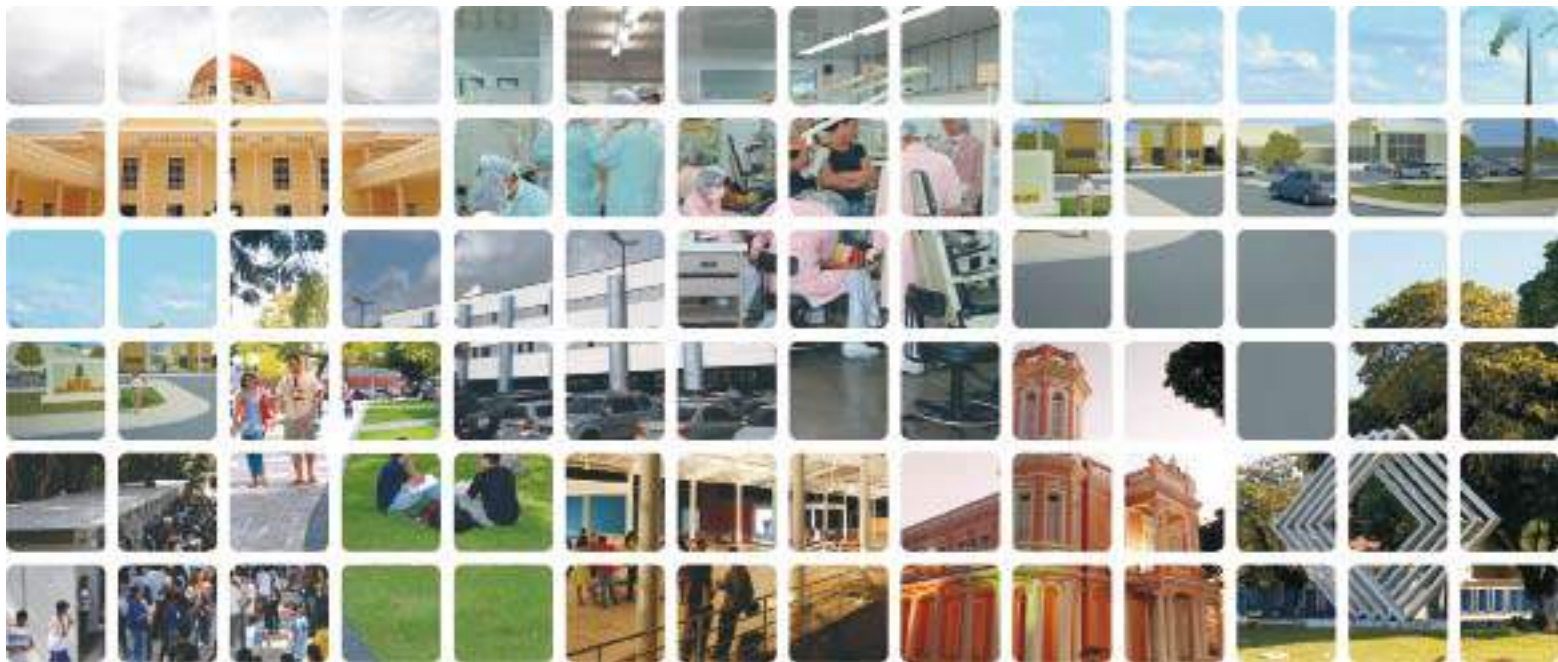

INFRAESTRUTURA FÍSICA

ESTRUTURA FÍSICA POR UNIDADE/ÓRGÃO – 2004 A 2008

CAMPUS DO BENFICA

UNIDADES/ ÓRGÃOS	PRÉDIO	ÁREA DE CONSTRUÇÃO (m ²)				
		2004	2005	2006	2007	2008
Centro de Humanidades	Departamento de Psicologia	1.958,29	1.958,29	1.958,29	1.958,29	1.958,29
	Departamento de Com. Social e Biblioteconomia	2.500,59	2.500,59	2.500,59	2.500,59	2.500,59
	Departamento de História ¹	915,98	915,98	915,98	915,98	915,98
	Departamento de Letras Vernáculas	932,54	932,54	932,54	932,54	932,54
	Departamento de Letras Estrangeiras ²	815,46	815,46	815,46	815,46	815,46
	Departamento Ciências Sociais e Filosofia ³	2.379,74	2.379,74	2.379,74	2.379,74	2.379,74
	Unidade Didática I	932,54	932,54	932,54	932,54	932,54
	Unidade Didática II	2.860,43	2.860,43	2.860,43	2.860,43	2.860,43
	Unidade Didática Língua Estrangeira	737,92	737,92	737,92	737,92	737,92
	Casas de Cultura Estrangeira	2.554,07	2.554,07	2.554,07	2.554,07	2.554,07
Faculdade de Educação	Bloco 122	1.350,20	1.350,20	1.350,20	1.350,20	1.350,20
	Bloco 123	1.445,60	1.445,60	1.445,60	1.445,60	1.445,60
	Unidade Didática FACED	-	-	-	-	1.252,24
Faculdade de Administração, Economia, Atuária e Contabilidade	Unidade Didática Departamentos/Biblioteca	3.954,98	3.954,98	3.954,98	3.954,98	3.954,98
	Unidade Didática II / Gab. Professores	1.602,80	1.602,80	1.602,80	1.602,80	1.602,80
	Unidade Didática III	220,07	220,07	220,07	220,07	220,07
	Caen	1.491,22	1.491,22	1.491,22	1.491,22	1.491,22
Faculdade de Direito	Bloco 01	1.940,00	1.940,00	1.940,00	1.940,00	1.940,00
	Bloco 02	3.298,20	3.298,20	3.298,20	3.298,20	3.298,20
	Anexo Faculdade de Direito	-	-	-	355,00	355,00
Departamento de Arquitetura e Urbanismo	Bloco principal	1.637,66	1.637,66	1.637,66	1.637,66	1.637,66
	Gabinetes de professores	590,83	590,83	590,83	590,83	590,83
	Pavilhão	819,72	819,72	819,72	819,72	819,72
Pró-Reitoria de Extensão	Curso de Arte Dramática	307,59	307,59	307,59	307,59	307,59
	Seara da Ciência	1.046,10	1.046,10	1.046,10	1.046,10	1.046,10
	Núcleo de ensino de matemática e ciências	146,61	146,61	146,61	146,61	146,61
Bibliotecas	Biblioteca de Humanidades ⁴	2.797,95	2.797,95	2.797,95	2.797,95	2.797,95
SUBTOTAL 1		39.237,09	39.237,09	39.237,09	39.592,09	40.844,33
Prédios Administrativos	Reitoria	4.778,18	4.778,18	4.778,18	4.778,18	4.778,18
	Anexos da Reitoria	4.205,95	4.205,95	4.205,95	7.731,98	7.731,98
	Pró-Reitoria de Extensão	489,08	489,08	489,08	489,08	489,08
	Administração do Centro de Humanidades	469,51	469,51	469,51	469,51	469,51
	Administração da FEAAC	321,91	321,91	321,91	321,91	321,91
SUBTOTAL 2		10.264,63	10.264,63	10.264,63	13.790,66	13.790,66
Prédio de Serviços/Outros	Concha Acústica	2.824,07	2.824,07	2.824,07	2.824,07	2.824,07
	Agência Bancária	457,51	457,51	457,51	457,51	457,51
	Anexos de serviços	615,89	615,89	615,89	615,89	615,89
	Rádio FM Universitária	461,38	461,38	461,38	461,38	461,38
	Imprensa Universitária	1.798,56	1.798,56	1.798,56	1.798,56	1.798,56
	Museu de Arte	1.572,66	1.572,66	1.572,66	1.572,66	1.572,66
	Cetrede	1.076,44	1.076,44	1.076,44	1.852,81	1.852,81
	Casa Amarela	848,86	848,86	848,86	848,86	848,86
	Restaurante Universitário	956,61	956,61	956,61	956,61	956,61
	Divisão Médico-Odontológica	352,29	352,29	352,29	352,29	352,29
	Teatro Universitário	314,92	314,92	314,92	314,92	314,92
	Conservatório de Música	1.070,31	1.070,31	1.070,31	1.070,31	1.070,31
	Centro Esportivo Universitário/FUCE	1.595,97	1.595,97	1.595,97	1.595,97	1.595,97
	Cantinas	190,32	190,32	190,32	190,32	190,32
	DCE/Centros Acadêmicos	1.238,70	1.238,70	1.238,70	1.238,70	1.238,70
	Associações de Professores e Servidores	1.302,70	1.302,70	1.302,70	1.302,70	1.302,70
	Residências Universitárias	5.253,38	5.253,38	5.253,38	5.253,38	5.253,38
	Subestações abrigadas	123,56	123,56	123,56	123,56	123,56
SUBTOTAL 3		22.054,13	22.054,13	22.054,13	22.830,50	22.830,50
TOTAL		71.555,85	71.555,85	71.555,85	76.213,25	77.465,49

Fonte: Coordenadoria de Obras e Projetos (COP), 2008.

(1) Parte das instalações situadas no pavimento térreo do CAEN.

(2) Parte das instalações situadas no pavimento superior do bloco 126.

(3) Parte das instalações situadas no Anexo 1 da Reitoria.

(4) As demais bibliotecas estão incorporadas aos prédios didáticos.

INFRAESTRUTURA FÍSICA

ESTRUTURA FÍSICA POR UNIDADE/ÓRGÃO – 2004 A 2008

CAMPUS DO PICI

UNIDADES/ ORGÃOS	PRÉDIO	ÁREA DE CONSTRUÇÃO (m²)				
		2004	2005	2006	2007	2008
Centro de Ciências	Departamento Biologia	3.366,66	3.366,66	3.366,66	3.366,66	3.366,66
	Departamento Bioquímica	2.040,93	2.040,93	2.040,93	2.040,93	2.040,93
	Departamentos Estatística / Computação	2.118,95	2.118,95	2.118,95	2.992,95	3.783,15
	Departamento Geografia	1.758,80	1.758,80	1.758,80	1.758,80	1.758,80
	Departamento Geologia	2.713,00	2.713,00	2.713,00	2.713,00	2.713,00
	Departamento Matemática	3.962,56	3.962,56	3.962,56	3.962,56	3.962,56
	Departamento Física	5.039,00	5.039,00	5.039,00	5.039,00	5.039,00
	Departamento Química Orgânica e Inorgânica	4.392,50	4.392,50	4.392,50	4.392,50	4.392,50
	Departamento Química Analítica e Físico-Química	3.654,50	3.654,50	3.654,50	3.654,50	3.654,50
	Casas de vegetação / ranário	151,08	151,08	151,08	151,08	151,08
	Biotérios	576,52	576,52	576,52	576,52	576,52
	Laboratório de Produtos Naturais	270,00	270,00	270,00	270,00	270,00
	Laboratório de Ofiologia	406,91	406,91	406,91	406,91	406,91
	Laboratório de Ressonância Magnética	234,18	234,18	234,18	234,18	234,18
Laboratório Geofísica	-	-	-	-	1.777,00	
Centro de Ciências Agrárias	Departamento Ciências do Solo	1.514,40	1.514,40	1.514,40	1.514,40	1.514,40
	Departamento Economia Agrícola	1.870,88	1.870,88	1.870,88	1.870,88	1.870,88
	Departamento Economia Doméstica	1.921,79	1.921,79	1.921,79	1.921,79	1.921,79
	Departamento Eng. Agrícola	2.569,19	2.569,19	2.569,19	2.569,19	2.569,19
	Departamento Eng. de Pesca	2.603,13	2.603,13	2.603,13	2.603,13	2.603,13
	Departamento Fitotecnia	3.897,49	3.897,49	3.897,49	3.897,49	3.897,49
	Departamento Tecnologia de Alimentos	3.995,85	3.995,85	3.995,85	3.995,85	3.995,85
	Departamento Zootecnia	3.113,75	3.113,75	3.113,75	3.113,75	3.113,75
	Estação Meteorológica	228,13	228,13	228,13	260,13	290,13
	Galpão Equipamentos Agrícolas	-	-	-	114,00	114,00
	Bloco de Apoio à Pesquisa CCA - 1ª ETAPA	-	-	-	-	681,70
Casas de vegetação	685,44	685,44	685,44	685,44	685,44	
Centro de Tecnologia	Departamento Eng. Elétrica	1.841,64	1.841,64	1.841,64	1.841,64	1.841,64
	Departamento Eng. Mecânica	3.338,90	3.338,90	3.338,90	3.338,90	3.338,90
	Departamento Eng. Química	1.524,38	1.524,38	1.524,38	1.524,38	1.524,38
	Departamento Eng. Transportes	1.178,72	1.178,72	1.178,72	1.178,72	1.178,72
	Departamento Recursos Hídricos	1.325,88	1.325,88	1.325,88	1.325,88	1.325,88
	Unidade Didática Curso Eng. Civil	1.375,88	1.375,88	1.375,88	1.375,88	1.375,88
	Laboratório de Energia Solar	75,79	75,79	75,79	75,79	75,79
	Lab. Pesquisa Desenvolvimento Design Celulares	-	-	-	680,00	680,00
	Lasinurop	-	-	-	-	391,72
	Bloco de Apoio à Pesquisa CT - 1ª ETAPA	-	-	-	-	681,70
	Glen - Logística e Energia	-	219,17	219,17	461,20	461,20
Galpão Manutenção Centro de Tecnologia	-	-	-	175,00	175,00	
Bibliotecas	Auditório	254,90	254,90	254,90	254,90	254,90
	Biblioteca de Ciência e Tecnologia	5.306,25	5.306,25	5.306,25	5.306,25	5.306,25
SUBTOTAL 1		69.307,98	69.527,15	69.527,15	71.644,18	75.996,50
Prédios Administrativos	Administração do Centro de Ciências	2.139,30	2.139,30	2.139,30	2.139,30	2.139,30
	Administração do Centro de Ciências Agrárias	1.080,00	1.080,00	1.080,00	1.080,00	1.080,00
	Administração do Centro de Tecnologia	1.232,72	1.232,72	1.232,72	1.232,72	1.232,72
	Núcleo de Processamento de Dados	2.180,00	2.180,00	2.180,00	2.180,00	2.180,00
	Pró-Reitoria de Graduação ¹	2.298,75	2.298,75	2.298,75	2.298,75	2.298,75
	Pró-Reitoria de Pesquisa e Pós-Graduação	434,00	434,00	434,00	434,00	434,00
	Superintendência Planejamento Físico e Operações	2.107,25	2.107,25	2.107,25	2.107,25	2.107,25
	Almoxarifado / Divisão de Patrimônio	1.451,35	1.451,35	1.451,35	1.451,35	1.451,35
Comissão Coordenadora do Vestibular- CCV	-	818,94	818,94	818,94	818,94	
SUBTOTAL 2		12.923,37	13.742,31	13.742,31	13.742,31	13.742,31
Prédios de Serviços/ Outros	Restaurante Universitário	3.761,85	3.761,85	3.761,85	3.761,85	3.761,85
	Cantinas	748,14	748,14	748,14	748,14	748,14
	Vestiários	610,00	610,00	610,00	610,00	610,00
	Ginásio Coberto	2.355,00	2.355,00	2.355,00	2.355,00	2.355,00
	Centro de Desenvolvimento Familiar	1.036,95	1.036,95	1.036,95	1.036,95	1.036,95
Parque de Desenvolvimento Tecnológico	1.520,64	1.520,64	1.520,64	1.520,64	1.520,64	
SUBTOTAL 3		10.032,58	10.032,58	10.032,58	10.032,58	10.032,58
TOTAL		92.263,93	93.302,04	93.302,04	95.419,07	99.771,39
UNIDADES DISPERSAS	PRÉDIO	ÁREA DE CONSTRUÇÃO (m²)				
		2004	2005	2006	2007	2008
Prédios Escolares/ Laboratórios		3.024,00	3.024,00	3.024,00	3.024,00	3.219,24
	SUBTOTAL 1	3.024,00	3.024,00	3.024,00	3.024,00	3.219,24
Prédios Administrativos	Fazenda Experimental - Centro de Treinamento	888,37	888,37	888,37	1.188,37	1.188,37
	Casa José de Alencar	2.680,82	2.680,82	2.680,82	2.680,82	2.680,82
SUBTOTAL 2		3.569,19	3.569,19	3.569,19	3.869,19	3.869,19
TOTAL		6.593,19	6.593,19	6.593,19	6.893,19	7.088,43

Fonte: Coordenadoria de Obras e Projetos (COP), 2008.

(1) Salas de aula instaladas em trecho do pavimento superior da Biblioteca.

INFRAESTRUTURA FÍSICA

ESTRUTURA FÍSICA POR UNIDADE/ÓRGÃO – 2004 A 2008

CAMPUS DO PORANGABUSSU

UNIDADES/ ORGÃOS	PRÉDIO	ÁREA DE CONSTRUÇÃO (m ²)				
		2004	2005	2006	2007	2008
Faculdade de Farmácia, Odontologia e Enfermagem	Curso de Farmácia	3.565,94	3.565,94	3.565,94	3.565,94	3.565,94
	Curso de Odontologia	4.529,22	4.529,22	4.529,22	4.529,22	4.529,22
	Curso de Enfermagem	1.642,96	1.642,96	1.642,96	1.642,96	1.642,96
Faculdade de Medicina	Unidade Didática Departamental	3.689,92	3.689,92	3.689,92	3.689,92	3.689,92
	Departamento de Fisiologia e Farmacologia	2.294,61	2.294,61	2.294,61	2.294,61	2.294,61
	Departamento de Patologia	2.535,94	2.535,94	2.535,94	2.535,94	2.535,94
	Departamento de Morfologia	3.129,59	3.129,59	3.129,59	3.129,59	3.129,59
	Unidade de Farmacologia Clínica/Lab. Microcirurgia	819,77	819,77	819,77	819,77	819,77
	Unidades de experimentos	498,95	498,95	498,95	498,95	498,95
Biblioteca	Biblioteca da Saúde/Unidade Didática ¹	2.946,88	2.946,88	2.946,88	2.946,88	2.946,88
SUBTOTAL 1		25.653,78	25.653,78	25.653,78	25.653,78	25.653,78
Prédios de Serviços/ Outros	Administração Setorial	1.711,00	1.711,00	1.711,00	1.711,00	1.711,00
SUBTOTAL 2		1.711,00	1.711,00	1.711,00	1.711,00	1.711,00
Prédios de Serviços/ Outros	Cantina/Arquivo	194,22	194,22	194,22	194,22	194,22
	Área de lazer	108,87	108,87	108,87	108,87	108,87
	Oficina de Manutenção	137,55	137,55	137,55	137,55	137,55
	Centro Acadêmico	72,90	72,90	72,90	72,90	72,90
	Subestações abrigadas	95,10	95,10	95,10	95,10	95,10
SUBTOTAL 3		608,64	608,64	608,64	608,64	608,64
Unidades Hospitalares	Hospital Universitário Walter Cantúdeo ²	24.488,99	24.488,99	24.488,99	24.488,99	24.488,99
	Maternidade Escola Assis Chateaubriand	10.762,63	10.762,63	10.762,63	10.762,63	10.762,63
SUBTOTAL 4		35.251,62	35.251,62	35.251,62	35.251,62	35.251,62
TOTAL		63.225,04	63.225,04	63.225,04	63.225,04	63.225,04

Fonte: Coordenadoria de Obras e Projetos (COP), 2008.

(1) Salas de aula instaladas em trecho do pavimento superior da Biblioteca.

(2) Incluindo subestações e grupos geradores.

